" HOJA PARROQUIAL "

DE

ALBELDA DE IREGUA .

PUBLICACIÓN QUINCENAL .

FUNDADA Y DIRIGIDA POR EL DOCTOR DON LUIS ALONSO ,
CURA ECÓNOMO DE LA PARROQUIA DE ESTA VILLA .

AÑOS 1929-1930-1931-1932-1933-1934-1935-1936.

(COLECCIÓN COMPLETA) .

PERTENECIENTE Á LA
« BIBLIOTECA-ARCHIVO DE HISTORIA DE LA RIOJA »
DE DON PEDRO GONZÁLEZ Y GONZÁLEZ, PRESBÍTERO,
C. DE LA REAL ACADEMIA DE LA HISTORIA .

INSTITUTO DE ESTUDIOS RIOJANOS
BIBLIOTECA

«HOJA PARROQUIAL»

DE

ALBELDA DE IREGUA.

(PUBLICACIÓN QUINCENAL)

AÑOS 1929-1930-1931-1932-
1933-1934-1935-1936.

-Comienza el 27 de Mayo de 1929-

(Colección completa)

Faltan en esta colección los números siguientes:

Nos.			
31	= de la 2ª quincena de	Agosto	del año 1930
36	= " 1ª "	Noviembre	"
43	= " 2ª "	Febrero	1931
68	= " 1ª "	Marzo	1932
93	= " 1ª "	Mayo	1933
107	=	abril	1934
108	=	Mayo	"
109	=	Junio	"
110	=	Julio	"
123	=	Mayo	1935 (Sólo pg 3)

INSTITUTO DE ESTUDIOS RIOJANOS
BIBLIOTECA

LA FAMILIA CRISTIANA

La familia nació del soplo del mismo Dios. Todos conocemos esta historia. Dios creó al hombre y le dió una compañera semejante a él; hizo del esposo un padre con el don de la fuerza y de la esposa una madre con el don de la ternura y del hijo el fruto de la ternura y de la fuerza. El padre y la madre, gobiernan formando el corazón, la inteligencia hacia la verdad, el bien y la belleza. Al padre corresponde particularmente la educación del hijo y a la madre está especialmente confiada la educación de la hija. El padre manda, la madre ayuda a la obediencia, el uno es más firme, la otra más persuasiva. El hombre es la cabeza de la mujer, la mujer es el corazón del hombre y así resulta la felicidad de su descendencia.

Pero esta familia nacida del soplo de Dios ha sido desfigurada por la pasión del hombre, principalmente con el infanticidio y el divorcio.

En el número anterior vimos como sentía y pensaba y obraba el mundo antiguo sobre el infanticidio; la liberación de los niños es obra de la Iglesia católica.

Jesucristo hizo que de las leyes antiguas desapareciera el divorcio —no separe el hombre lo que Dios unió—.

El esposo tiene un modelo en la Sagrada Familia; tal es San José, fidelidad, trabajo, honor conyugal, confianza en Dios.

La esposa tiene otro modelo en María, todas las virtudes y todos los buenos ejemplos.

El hijo tiene un sublime modelo en Jesús, respeto obediencia, asistencia filial.

¿Hay algo más hermoso, que la familia cristiana, cuya madre, maestra y guardiana, es la Iglesia católica; esa familia cristiana que es un santuario en el cual Dios es conocido, amado, rogado, servido, adorado en común?

Siempre que se descatoliza la familia, se mata el amor conyugal, que tiene su asiento en el corazón de los esposos.

Si se entreabre tan solo la puerta de los hogares sin Dios, se ven en ellos las escenas más tristes y desesperadas, óyense los gritos violentos de la discordia y del odio, se notan luchas intestinas que dan compasión.

En la familia descatolizada por lo regular los hijos se rebelan contra los padres, porque no ven en ellos lo divino de la familia y así los padres no tienen fuerza ni derecho a dirigir la menor reprensión a sus hijos.

Ciertos padres, que llenan el alma de sus hijos con la indiferencia más completa y se olvidan de la religión, son terriblemente castigados por la indiferencia de esos mismos hijos para con ellos; que oir a esos hijos, indiferentes, codiciosos y naturalizados, hablar de la vejez de sus padres echarles en cara, en lenguaje soez, su demasiada larga existencia.

Se quiere destruir la familia y si se consigue reis violado el santuario conyugal, marchitado la razón de la mujer, ausentes o mal educados los hijos vaciáis o profanadas las cunas; porque la irreligión buena para despoblar el cielo y desembelesar la tierra. No sirve para más.

Donativos recibidos para el año 19

Doña Artemia García (Briones)
» Jesusa Benito
Don Victoriano Zorzano
» Pedro Cámara
» Teodoro Gómez
» Canuto Gómez
» Juan Ochagavía Santolaya
» Aurelio Zorzano
Doña Margarita García (Logroño)
» Antonia Martínez (Burgos)
Don Juan Benito
» José M.ª Cabezón
Doña Vicenta Lázaro
Don Luis G. de Garay (Valencia)
» Julian G. de Garay (Logroño)
» Julian Zapata
Doña Soledad Fernández (Barcelona)
» Isabel Millán (Barcelona)

Hijos de S. Ulargui
BANQUEROS-LOGROÑO

Giros y cartas de crédito sobre España y Extranjero
Negociaciones de toda clase de efectos
Cobro y descuento de cupones =:= Cuentas corrientes
Descuentos y Préstamos sobre valores
Compra y venta de
efectos públicos y valores industriales

Caja de ahorros cuatro por ciento
Imposiciones a plazo fijo

Juan Palacio
BANCA

Compra-venta de valores =:= Negocios de cupo
Cuentas corrientes con interés
Préstamos — Créditos — Imposiciones
Caja de Ahorros al 4 por 100
Tirso Rodrigáñez, 2.—LOGRO

Imp. y Lib. GUMERSINDO CEREZO Mercado, 86.—Logroño

¿De lo Nº 90 de 21-IV-'33?

BIBLIOTECA

Año I ALBELDA DE IREGUA 27 DE MAYO DE 1929 Núm. 1

HOJA PARROQUIAL

PUBLICACIÓN QUINCENAL GRATUITA. INDULGENCIADA Y BENDECIDA POR EL PRELADO DE LA DIÓCESIS

Toda la correspondencia y giros a nombre del Sr. Director de HOJA PARROQUIAL

Obispado de Calahorra y La Calzada

De todo corazón bendecimos la Hoja Parroquial de Albelda, deseando y pidiendo a Dios, que ella llegue a ser lazo de más estrecha unión y medio de comunicación familiar entre la Parroquia y sus feligreses; síntesis y recordatorio de las enseñanzas evangélicas y catequísticas oídas en el templo; y voz que lleve, aun a los más alejados de éste, si algunos hubiere, las grandes verdades y saludables consejos de la vida cristiana, que es tanto como decir, de la única que posee la solución de todos los grandes problemas del hombre.

En nuestro interés por el éxito de esta Hoja Parroquial, concedemos cincuenta días de indulgencia por cada obra que se haga o limosna que se dé, siquiera sea mínima, en favor del sostenimiento de la misma.

† FIDEL, OBISPO.

Profundamente agradecemos la paternal bendición de nuestro amadísimo Prelado: puesta la mirada en lo alto, sin mas fines que los que magistralmente nos señala nuestro Reverendísimo Señor Obispo, con la gracia de Dios y la bendición de Su Santidad, la HOJA PARROQUIAL de Albelda, vivirá largos años, como es nuestro deseo.

Otra fineza, que no sabemos agradecer como se merece, debemos a nuestro Prelado: bondadosamente concede cincuenta días de indulgencia, a todos, por cada obra que se haga, o limosna que se dé, siquiera sea mínima, para el sostenimiento de nuestra Hoja.

¡Hijos de Albelda! No dejéis pasar en vano la gracia de Dios; amad a vuestra Hoja, leedla, comentadla, y tened siempre presente, que, a más del fru-

quizás ovejas perdidas... separados del pasto saludable de su doctrina, caminamos errantes por la senda del placer... manchada nuestra pobre alma por graves pecados, sin acordarnos que somos ovejas redimidas de Jesucristo.

Jesucristo ahora como entonces, nos está buscando, sin manifestar su indignación por nuestras inexplicables rebeldías, y nos llama dulcemente con sus inspiraciones, y nos sufre con paciencia, y nos sigue como el buen pastor va tras sus ovejas. ¿Triunfará nuestra terquedad, o la misericordia de Jesucristo? Eso a nosotros toca definir.

embargo, nada o casi nada saben, puesto que lo que de niños aprendieron lo tienen ya olvidado, y no les ha quedado sino un barniz de instrucción religiosa, que para nada vale.

Es pues necesario para todos estudiar a fondo nuestra Religión Cristiana; porque si estamos obligados a conseguir el fin para el que fuimos criados, necesariamente estaremos obligados a conecer los medios mediante los que hemos de conseguir el fin. Jesucristo fundó una Religión, para que en ella y por ella, los hombres se salvasen; a ésta religión dió a

INSTITUTO DE ESTUDIOS RIOJANOS
BIBLIOTECA

acaba de salir.—Y explica a Enriqueta que el gran banquero del bulevar, señor Doblones, acaba de llamar a su padre para abrir un arca de caudales, de cuyo candado había confundido el secreto.

Continuará.

ENTRETENIMIENTOS

En la *prima-dos* hallé
un *total* muy singular.
—Está muy *tres-cuatro* usted.
—le pregunté—¿no es verdad?
—y enseñando un *prima-dos*
en la mano respondió:
—*Cuarta*, señor don José
y voy de mal en peor.

El niño del catecismo de Albelda que mayor número de soluciones, mande a los entretenimientos que se publiquen, recibirá a fin de año un hermoso regalo.

EN UN TRIBUNAL

Presidente al reo. Le advierto a usted que a la justicia no se le habla con las manos metidas en los bolsillos.

El reo. Si precisamente me han traído aquí por meter las manos en los bolsillos de otros. ¿Donde las meteré sino en los míos?

Noticias

Las obras, ampliación del Cementerio están terminadas, quedando ahora el sagrado recinto elegante y con la amplitud necesaria a pueblo de esta categoría.

—

También en la Ermita de Nuestra Señora de Bueyo se cerró lo que servía de guarida a gitanos y maleantes, faltando realizar otros pequeños arreglos cuando vengan donativos a tal fin.

—

Ha sido una nota de buen gusto la realizada en la iglesia poniendo una bonita instalación de luz eléctrica fija en casi toda ella que tanto realza los cultos religiosos, habiendo contribuido los fieles con sus limosnas, siendo lástima que por ahora no haya más *luz*, para iluminar más.

—

Al fin vemos pintada la esfera de reloj de la torre; pues no era posible leer la hora y el trabajo bién acabado lo ha hecho el joven pintor Julián González, hijo de Albelda y residente en Logroño. ¡Ya tiene la cara limpia el reloj!, faltando lo principal o sea poner otra maquinaria que licencie este reloj descacharrado y viejales que repite y a destiempo más que la cebolla.

Los niños y niñas de la catequesis han dado varias funciones teatrales para fondos catequísticos cosechando perrillas y toneladas de aplausos, los pequeños actores.

Al joven y simpático industrial de Pedro Martínez hijo de este pueb

CASA RECOMENDA PARA VIDES RESISTENTES
JAIME SABATÉ
VILLAFRANCA DEL PANADÉS (Barcelona)

INSTITUTO DE ESTUDIOS RIOJANOS
BIBLIOTECA

felicitamos por haber montado en San Sebastián, en S. C. el gran establecimiento «Gráfico Vasco» de Fotograbado en cuyo negocio deseamos grandes éxitos al amigo Pedro.

—

Con este número comienza la publicación de un precioso cuento, el que será leído cada día con mayor interés dado lo mucho que gustó siempre.

AVISO

Cuantos reciban esta HOJA PARROQUIAL y no quieran se les continúe mandando, tengan la bondad de devolverla otra vez a su procedencia, pues al no hacerlo así se le considerará como suscriptor para continuar mandándosela en adelante. Hemos de agradecer también nos remitan direcciones de cuantos pueda interesar esta publicación.

HOJA PARROQUIAL de Albelda de Iregua desea y solicita el intercambio con las demás publicaciones.

En agradecimiento a cuantos favorezcan esta publicación con donativos sortearemos a fin de año una hermosa y acabada ampliación fotográfica de Nuestra Señora la Virgen de Bueyo con marco y todo entre los donantes de tres pesetas para arriba.

Donativos para HOJA PARROQUIAL

Don Luis Alonso . . .	25	pesetas
» Jacinto Espada . .	25	»
» Angel Ramirez . .	5	»
» Elias Fernández .	5	»
» José María Cabezón	5	»
» Julián Lázaro. . .	5	»

Fábrica de Sillas

Cipriano Sáenz

Villanueva de Cameros

(Logroño)

EXPORTACIÓN A TODOS LOS PAÍSES

quizás ovejas perdidas... separados del pasto saludable de su doctrina, caminamos errantes por la senda del placer... manchada nuestra pobre alma por graves pecados, sin acordarnos que somos ovejas redimidas de Jesucristo.

Jesucristo ahora como entonces, nos está buscando, sin manifestar su indignación por nuestras inexplicables rebeldías, y nos llama dulcemente con sus inspiraciones, y nos sufre con paciencia, y nos sigue como el buen pastor va tras sus ovejas. ¿Triunfará nuestra terquedad, o la misericordia de Jesucristo? Eso a nosotros toca definirlo. Creo que no ha de ser tan

suficiente, y sin embargo, nada o casi nada saben, puesto que lo que de niños aprendieron lo tienen ya olvidado, y no les ha quedado sino un barniz de instrucción religiosa, que para nada vale.

Es pues necesario para todos estudiar a fondo nuestra Religión Cristiana; porque si estamos obligados a conseguir el fin para el que fuimos criados, necesariamente estaremos obligados a conecer los medios mediante los que hemos de conseguir el fin. Jesucristo fundó una Religión, para que en ella y por ella, los hombres se salvasen; a ésta religión dió a más de los preceptos y leyes de la ley natural otros

INSTITUTO DE ESTUDIOS RIOJANOS
BIBLIOTECA

HIJOS DE S. ULARGUI

Banqueros - Logroño

Cuentas corrientes - Negociaciones de toda clase de efectos - Descuentos y Préstamos sobre valores - Compra y venta de efectos públicos y valores industriales - Cobro y descuento de cupones - Giros y cartas de crédito sobre España y Extranjero

Caja de Ahoros 4 °/o Imposiciones a plazo fijo

Gráfico Vasc

FOTOGRABADO

Bicolor - Tricomía - Cuatr

Offset - Directo - Línea - Fo

Toda clase de dibujos

Prim, núm. 4 -:- SAN SEBA

Banco Central

Domicilio Social Madrid

Capital . . . 200.000.000 de Ptas.
Desembolsado. 60.000.000 de Ptas.
Reservas . . 20.000.000 de Ptas.

Más de cien Sucursales en España

SUCURSALES EN LA RIOJA

LOGROÑO - HARO - NÁJERA

INTERESES QUE ABONA

Cuentas corrientes a la vista. 2 1/2 %
A seis meses. . . . . 4 %
A un año. . . . . 4 1/2 %

Caja de Ahorros 4 por 100

Realiza toda clase de operaciones bancarias

Juan Palaci

BANCA

Compra - venta de valo

Negocios de cupone

Cuentas corrientes con in

Préstamos : Créditos : Impo

Caja de Ahorros al 4 po

Tirso Rodrigáñez, 2. - LO

INSTITUTO DE ESTUDIOS RIOJANOS
BIBLIOTECA

Año I ALBELDA DE IREGUA 8 DE JUNIO DE 1929 Núm. 2

Hoja Parroquial

PUBLICACIÓN QUINCENAL GRATUITA. INDULGENCIADA Y BENDECIDA POR EL PRELADO DE LA DIÓCESIS

TODA LA CORRESPONDENCIA Y GIROS A NOMBRE DEL SEÑOR DIRECTOR DE HOJA PARROQUIAL

Dominica III después de Pentecostés

El Evangelio es del Capítulo 15.º de San Lucas

Hermoso sobre toda ponderación, es el evangelio de esta III Dominica después de Pentecostés. Jesucristo que había venido a buscar a los pobrecitos pecadores para regenerarlos con su gracia, hacía, que los publicanos y pecadores se llegasen a El, para oir sus divinas enseñanzas. Parece que esto no sentaba muy bien a los fariseos y escribas por cuanto murmuraban, diciendo «Este admite a los pecadores y come con ellos» Jesucristo, encarándose con ellos les manifiesta en una parábola tierna, su infinita misericordia, y su intenso amor hacia los pecadores ¿Quien de vosotros, les dice, si tiene cien ovejas y pierde una de ellas, no deja las otras noventa y nueve en el desierto, para ir en busca de la que se perdió, hasta encontrarla? Como si les dijera: Yo soy el buen pastor, mis ovejas son los hombres; mas de estas ovejas, muchas se han perdido, por su culpa, y es preciso que vaya en su busca. Estos pecadores y publicanos son ovejas mías, perdidas en los azares de la vida, yo quiero buscarlas, y no pararé hasta que las encuentre, y las vuelva a mi redil; si he escondido mi divinidad en la forma de hombre, ha sido para manifestar la gran misericordia de mi compasivo corazón, buscando a los pecadores. Y (prosigue Jesucristo) en hallándola, la pone sobre sus hombros gozoso; y volviendo a casa, convoca a los amigos y los vecinos, diciéndoles: Dadme el parabién, que he hallado mi oveja que se había perdido.

Nosotros también somos ovejas de Jesucristo, y quizás ovejas perdidas... separados del pasto saludable de su doctrina, caminamos errantes por la senda del placer... manchada nuestra pobre alma por graves pecados, sin acordarnos que somos ovejas redimidas de Jesucristo.

Jesucristo ahora como entonces, nos está buscando, sin manifestar su indignación por nuestras inexplicables rebeldías, y nos llama dulcemente con sus inspiraciones, y nos sufre con paciencia, y nos sigue como el buen pastor va tras sus ovejas. ¿Triunfará nuestra terquedad, o la misericordia de Jesucristo? Eso a nosotros toca definirlo. Creo que no ha de ser tan corazón, y que nuestra alma, postrada humildemente ante un Sacerdote, en el Santo Tribunal de la Penitencia, ha de lavar su fealdad y sus manchas, para que Jesucristo la tome lleno de gozo sobre sus hombros. Dios si bien es infinitamente justo, y también infinitamente misericordioso y lleno de bondad, no debemos tener miedo de acercarnos a Él, porque tenemos a nuestro favor, aquellas palabras. En verdad os digo, que habrá mayor gozo en el cielo por un solo pecador que hace penitencia, que por noventa y nueve justos que no tienen necesidad de penitencia.

CATECISMO

Comenzamos en este segundo número de nuestra HOJA PARROQUIAL, la explicación del Catecismo; queremos dar amplitud a las explicaciones, no en el sentido de que en cada número de la Hoja, se hable mucho de Catecismo, ya que por ahora, es poco el espacio que tenemos, sino en sentido de que multiplicaremos las cuestiones, para tratar de todo aquello que a un cristiano es necesario, util y conveniente saber, para que pueda practicar y defender si la ocasión llegare, nuestra Santa Religión.

Antes de comenzar nuestras explicaciones, pondremos como prólogo la cuestión siguiente. ¿Tienen los bautizados obligación de saber la Doctrina cristiana?.

Nadie habrá que niegue la necesidad que tenemos los cristianos, de estar instruídos en Catecismo. En cambio sucede con mucha frecuencia, que hay personas que creen poseer la instrucción suficiente, y sin embargo, nada o casi nada saben, puesto que lo que de niños aprendieron lo tienen ya olvidado, y no les ha quedado sino un barniz de instrucción religiosa, que para nada vale.

Es pues necesario para todos estudiar a fondo nuestra Religión Cristiana; porque si estamos obligados a conseguir el fin para el que fuimos criados, necesariamente estaremos obligados a conecer los medios mediante los que hemos de conseguir el fin. Jesucristo fundó una Religión, para que en ella y por ella, los hombres se salvasen; a ésta religión dió a más de los preceptos y leyes de la ley natural otros

INSTITUTO DE ESTUDIOS RIOJANOS
BIBLIOTECA

Como la Religión sobrenatural fundada por Jesucristo es necesaria, porque fuera de ella no hay salvación, de aquí se deduce que nos sea necesario, conocer sus preceptos y sus leyes, y dicho de otra manera, que nos es absolutamente necesario, conocer y saber el catecismo, que no es otra cosa que el libro, y formulario, en el que están comprendidos las leyes y preceptos, naturales, reveladas y de la Iglesia.

Y esta obligación de saber la doctrina cristiana de suyo es grave; mas no queremos decir con esto que cada cristiano sea un Santo Tomás o un Suarez, ni mucho menos, sino que cada cual sepa por lo menos aquello que le es necesario para conseguir el cielo, que si bien se medita no es gran cosa.

Ánimo pues Albeldenses, leed con gusto todos los días las explicaciones de Catecismo de vuestra Hoja, en la seguridad de que, con el tiempo, por poco caletre que tengais, sabreis vuestras obligaciones para cumplirlas, y para enseñarlas a los demás.

HOJA PARROQUIAL de

Albelda de Iregua, hace saber:

1.º Que, son muchos más de los que suponíamos los hijos de este pueblo que residen en España y América y por lo tanto será mayor el apoyo que nos prestará tanto albeldense encariñado con el bello rinconcito del Iregua que les vió nacer.

2.º Ha de verse con agrado nos remitán esos mismos, desde las cinco partes del globo aéreo-terráqueo donde residan cuantos datos interesen a los de Albelda y sean propios de publicarse ateniéndose a la índole de esta HOJA.

3.º Hay más confianza que en los éxitos de Cagancho, ver como suscriptores y donantes de la publicación a todos los naturales de Albelda, con lo que nos será más facil unificar y caldear todos nuestros corazones en un solo ideal de amor, patria y religiosidad bajo el manto de nuestra idolatrada Virgen de Bueyo.

4.º y final. Pueden hacerse suscripciones y entregar donativos en los siguientes puntos:

San Sebastián, Pedro Martínez, (Gráfico Vasco) Prim número 4; Buenos Aires, Moisés Cámara, Cangallo 899 y Leandro Vallejo, Victoria 820; México, Pedro Ochagavía, apartado 62 Pachuca (Hgo); Madrid, Antonio Gomez, calle Allamirano 26, entresuelo derecha; Logroño, Librería Sucesor Delfín Merino (Hijo) Marqués de Vallejo número 15 y Director de HOJA PARROQUIAL en Albelda.

Sección para niños

«Por el honor de su Padre» (Conti

III. Enriqueta se queda desconcertada. No ganas de charlar con la tía Tomasa. Es una mal gua que se queja de todos y de todo, y que está pre alarmando a Enriqueta acerca de la salud padre. Así, la muchacha.....

IV..... después de darle gracias por el infor deja «para ir a su trabajo». «Con tal que mi papá, no esté demasiado fatigado» piensa Enri que, mientras espera el regreso de su padre, ar el taller de cerrajero y prepara la cena.

V. Por fín llega el papá. Enriqueta corre brazos y él la estrecha fuertemente contra su ¡Serían tan felices los dos, si la salud permiti señor Perales trabajar bastante.! Pero su depl estado reduce en adelante sus recursos. que ca padre crueles angustias por el porvenir de su

(Continuará)

ENTRETENIMIENTOS

Solución a la charada anterior «Cortesano
Ha enviado solución exacta José M.ª Negue

FUGA DE VOCALES

.ntr. .l h.mbr. p.c.d.r
y l C..l. t.n .f.nd.d.
h.y .n .n. Cr.z f.nd.d.
.n d.v.n. M.d..d.r
(Sustituir los puntos por l

ADIVINANZA 1.ª

¿Qué ciudad hay en España, en que la part mayor que el todo.?

ADIVINANZA 2.ª

Si el enamorado es bien entendido, que a el nombre, de la dama y del vestido.

(Soluciones en el número pró

Dos poetas en Pamplona
dieron un drama a la escena,
en que salía una hiena,
dos camellos y una mona.
Uno, al ver tales horrores,
gritó por burlarse de ellos:

INSTITUTO DE ESTUDIOS RIOJANOS
BIBLIOTECA

CURIOSIDADES

Según dice un sabio fisiólogo, el cuerpo humano crece hasta la edad de treinta años.

El crecimiento por término medio es: en el primer año de 148 milímetros; en el segundo, de 93 milímetros; en el tercero de 72 milímetros; en el cuarto y quinto de 60 milímetros; en el décimo de 56 milímetros; en el décimo quinto de 53 milímetros; de los diez y ocho a los veinte años a razón de 8 milímetros por año; de los veinte a los veinticinco de 1'2 milímetros y de los veinticinco a los treinta de 0,8 milímetros.

Después de los cuarenta años, disminuye en la siguiente proporción: de cuarenta a cincuenta años, 10 milímetros; de cincuenta a sesenta, 35 milímetros; de sesenta a setenta, 16 milímetros; de setenta a ochenta 10 milímetros. ¿Será verdad?

Para conocer el talento de una persona es conveniente fijarse en sus dichos y hechos. El tonto se conoce en seis cosas.

Primera, en hablar sin motivo; segunda, en preguntar sin motivo; tercera, en cambiar de pensar sin motivo; cuarta, en no distinguir a los amigos de los enemigos; quinta, en confiar en un extraño; sexta, en enojarse sin motivo. Puede ser verdad.

La luz es una gran viajera recorre 60.000 leguas de cinco kilómetros, en un segundo; 3 millones 600 mil en un minuto; 216 millones en una hora, y cinco mil 184 millones en un día. Es verdad.

MEDITEMOS

La virtud es un gran libro, donde se nutren talentos con el de Santa Teresa y de donde brotan poemas como la Imitación de Cristo.

La mayor parte de los hombres pasan su vida ofendiendo a Dios y confesándose de haberle ofendido.

Amad; este es el único bien que hay en la vida.

La caridad, no tiene patria.

NOTICIAS

No tardando espérase poner a la venta un librito-Novena a Nuestra Señora la Virgen de Bueyo; pues es lo cierto que la Virgen de los albeldenses no tiene Novena impresa propia usándose otra distinta. Cuando sea el momento hemos de anunciarla en estas columnas para que los devotos de la Virgen de Bueyo puedan adquirirla.

Parece és del agrado general la rifa propuesta para fin de año consistente en una hermosa ampliación fotográfica de Nuestra Señora de Bueyo y que como dijimos en el número anterior ha de sortearse entre todos aquellos suscriptores que hagan donativos a HOJA PARROQUIAL de 3 pesetas en adelante.

Del sermón de la fiesta, 2 de Julio, está encargado nuestro infatigable Ecónomo don Luis Alonso, costeado por un entusiasta hijo de Albelda residente en Logroño.

Los labradores pierden el forro cosechando guisantes no correspondiendo la utilidad a los sudores que les cuesta. De ciruela estamos a dos velas con lo reducidísima que resultará este año la cosecha. En cambio queda cereza para apestar y buen año de peras y melocotones. ¡El pedrisco que no falla nunca es el de los Recetores o Recaudadores!

VIAJEROS. De la Asamblea Eucarística de Haro regresaron doña Teresa Heredia Ochagavía y la señorita Vicenta Ramirez Ochagavía.

De Buenos Aires don Donato Vallejo y don Mariano Zorzano.

Para Salamanca el estudiante de Medicina don Ignacio Negueruela.

Para fijar su residencia en el Monasterio de Irache el P. Santiago Español.

Con las mejores notas vino el simpático seminarista de año don Eladio Alonso virtuoso hermano de nuestro Ecónomo.

CASA RECOMENDA PARA VIDES RESISTENTES
JAIME SABATÉ

INSTITUTO DE ESTUDIOS RIOJANOS
BIBLIOTECA

Movimiento de población

MES DE MAYO

Defunciones: niña María Zapata Justa, hija de Gorgonio y Florencia; y el niño Tomás Zorzano Bastida, hijo de Valentín y Mariana.

Nacimientos: Fidel Miguel Benito Arnaut, hijo de Felipe y Francisca; Félix Zapata Benito, hijo de Ildefonso y Liberia; y Carmelo García Ruiz, hijo de Máximo y de Flora.

Matrimonios: Nadie picó.

Donativos recibidos para el sostenimiento de "Hoja Parroq

Asociación «Hijas de María» de Albelda	*10'00*
Don Sebastián Negueruela. de Albelda	*10'00*
D.ª Marina S. de la Cámara, de Albelda	*5'00*
Don Emeterio García, de Albelda	*5'00*
Don Angel Trevijano, de Logroño	*5'00*
Don Juan O. Santolaya, de Albelda	*4'00*
Don Julián Zapata, de Albelda	*4'00*
Don Angel Lafuente, de Albelda	*3'00*

Su Ilustrísima el Sr. Obispo de la Diócesis, ha bendecido esta «Hoja», tiene concedidos 50 de indulgencias a cuantos hagan donativos, mínimos que sean, para el sostenimiento de nue publicación.

Fábrica de Sillas

Cipriano Sáen

Villanueva de Cameros (Logro

EXPORTACIÓN A TODOS LOS PAÍSES

Juan Palacios

BANCA

Compra-venta de valores -:- Negocios de cupones

Cuentas corrientes con interés

Préstamos : Créditos : Imposiciones

Caja de Ahorros al 4 por 100

Tirso Rodrigáñez, 2. - LOGROÑO

Gráfico Vasco

FOTOGRABADO

Bicolor - Tricomía - Cuatromía

Offset - Directo - Línea - Fotolito

Toda clase de dibujos

Prim, núm. 4 -:- SAN SEBASTIÁN

HIJOS DE S. ULARGUI

Banqueros - Logroño

Giros y cartas de crédito sobre España y Extranjero

Negociaciones de toda clase de efectos

Cobro y descuento de cupones -:- Cuentas corrientes

Descuentos y Préstamos sobre valores

Compra y venta de efectos públicos y valores industriales

Caja de Ahorros 4 % Imposiciones a plazo fijo

BANCO CENTRA

DOMICILIO SOCIAL: MADRID

Capital . . . 200.000.000 de Pesetas

Desembolsado. 60.000.000 de Pesetas

Reservas . . 20.000.000 de Pesetas

MAS DE CIEN SUCURSALES EN ESPA

SUCURSALES EN LA RIOJA

LOGROÑO - HARO - NÁJE

INTERESES QUE ABONA

Cuentas corrientes a la vista. 2 1/2 %

A seis meses. . . . . 4 %

A un año. . . . . 4 1/2 %

CAJA DE AHORROS 4 por 100 Realiza toda clase de operaciones ban

INSTITUTO DE ESTUDIOS RIOJANOS

BIBLIOTECA

Año I — ALBELDA DE IREGUA 28 DE JUNIO DE 1929 — Núm. 3

Hoja Parroquial

PUBLICACIÓN QUINCENAL GRATUITA, INDULGENCIADA Y BENDECIDA POR EL PRELADO DE LA DIÓCESIS

TODA LA CORRESPONDENCIA Y GIROS Á NOMBRE DEL SEÑOR DIRECTOR DE HOJA PARROQUIAL

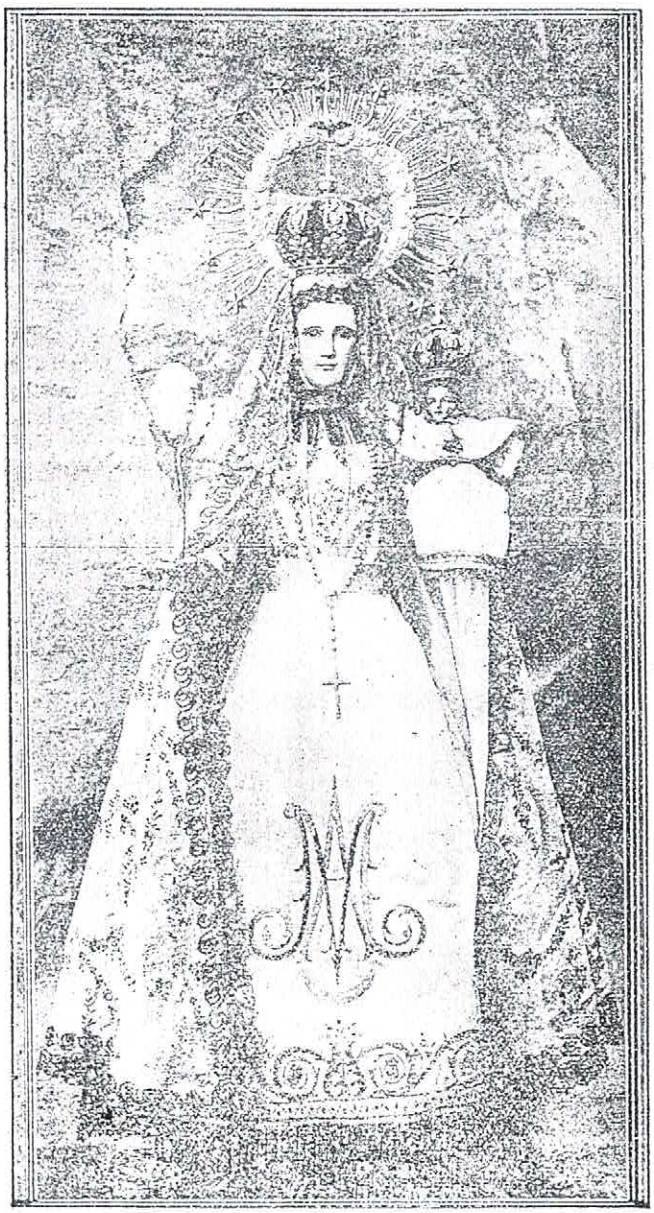

¡ALBELDENSES! Mirad con fruición a vuestra Virgen bendita de Bueyo, protectora eficaz de vuestro pueblo; a cuyas plantas hemos colocado HOJA PARROQUIAL, seguros de que así vivirá largos años

INSTITUTO DE ESTUDIOS RIOJANOS
BIBLIOTECA

Dominica VI después de Pentecostés

El Evangelio es del Capítulo 8.º de San Marcos

Por dos veces Jesucristo nuestro Señor obró el gran milagro de la multiplicación de los panes y de los peces.

La primera cuando fué al desierto de Betsaida, atravesando el mar de Galilea, que se llama Tiberiades; la segunda, cuando después de haber recorrido Tiro y Sidón, curando multitud de enfermos, llegó a las riberas del mismo mar seguido de mudos, ciegos, cojos, tullidos y otros muchos y él los curó de tal modo que se maravillaban las turbas. «Tengo compasión de esa turba (dice Jesús a sus discípulos) por que ya hace tres días que están conmigo y no tienen que comer; y si los despido en ayunas, desfallecerán en el camino, por que algunos de ellos vinieron de lejos».

Realmente estas palabras pintan con toda verdad el corazón de Jesucristo.

La compasión, el amor y la ternura son el fondo de este cuadro, en el que Jesucristo aparece como el buen Pastor y padre de las muchedumbres.

Aquellas gentes nada pedían a Jesús, solo se contentaban con estar cerca de él, le siguen gozosos por estar en su compañía, y por seguir a Jesús, tienen que sufrir las molestias del camino, los abrasadores rayos del sol, las fatigas y el hambre por espacio de tres días; pero aunque nada le pidan, El ve su necesidad, y esto es más que suficiente para que la remedie; es la norma de Jesucristo: dar al hombre, a la criatura, todo lo que necesita, aunque muchas veces los hombres se olviden de pedírselo.

Gran ejemplo nos dan aquellos cuatro mil hombres que seguían a Jesucristo; aun más teniendo en cuenta, que si le consideraban como un gran Profeta, sin embargo no le conocían como nosotros le conocemos; no parece sino que cambiados los papeles, nosotros nos portamos como los judíos que no quisieron recibirle, y ellos sean los buenos cristianos.

¿Quien sigue hoy a Jesucristo, si para preciso pasar hambre por espacio de tres días

Aun teniendo tantas facilidades como nosotros para ver a Jesucristo, para oirle, par con El nuestros asuntos, para pedirle, lo cier le abandonamos, y no solo abandonamos a sino que lo ignoramos, y muchas veces lo n No queremos mas Rey que el César.....

Pues si queremos tener parte con Jesucrist queremos que nos ayude y nos socorra en n necesidades, preciso será que le sigamos; n mos que hacer muchos esfuerzos para ello, n mos que molestarnos, ni hacer caminatas; en Iglesia Parroquial está, todos los días, pr voluntario en el Sagrario, esperandonos.... donos para ver si unos minutos siquiera le compañía.

¿Tendremos valor para negar esto a qui nos ama y nos espera?

CATECISMO

Quedábamos en el número anterior e necesario saber el Catecismo, y para saber mas que tres medios oir leer y viajar; dejamos medio por ser muy costoso y vamos a los o ¿qué es mejor, oir las explicaciones de un b quisia, o leer un buen Catecismo? Creo que duda de que en general es mas provechoso leer; para leer se necesita mucha más prepara para escuchar, sobre todo para leer ciertas parece están escritas en chino por sus enigm su estilo; a mas que me parece es sentencia que la escritura sin el que lo ha escrito es u padre; se le hace decir todo lo que uno quier exagerado dijo, dadme cuatro lineas escrita hombre, y me encargo de hacer que le ahorq

Ademas el que escucha puede pregun ciertas lagunas que note, y en cambio al lib podemos preguntarle. Ahora que, muy bue sería unir el escuche y la lec

¿Cuando el hombre debe zar a escuchar catecismo? N señalar años, desde que teng razón, hay quien a los cinc razona ya, y hay también qu cuarenta años comienza a el a. b. c. del raciocinio; asi cuarenta años, y a los cincue senta y mas debemos escuch tecismo; claro es que si de aprendimos bien y *no lo hem dado* entonces no tendrem dad de escuchar. ¿Que a este preambulo? Ahora lo v es mucho mejor oir las expli que os damos en el púlpito. q tura particular que hagáis de mo. Y por consiguiente que réis mucho más en la Iglesi la *Hoja;* la Sección Catecis *Hoja Parroquial* es para ren clavo que se comienza a cla Iglesia; o para aquellos que *ocupados* que no tienen tiem a escuchar nuestras explicac

INSTITUTO DE ESTUDIOS RIOJANOS
BIBLIOTECA

que no me acuerdo a la noche lo que hice por la mañana.....

No importa, machaca, machaca, que algo queda.

Eso se queda para los curas, los monaguillos y los beatos, dicen otros.....

No es cierto, los curas ya lo saben hace tiempo, los monaguillos a más del Catecismo saben otras cosas y los beatos saben incluso Teología.....

Pero si es que no tengo tiempo, dicen los más. Remedio sencillo, con solicitar en papel de una veinte que el día sea de venticinco horas, todo está arreglado. Pero si es que no quiero..... Acabáramos; para el no quiero no hay mas solución que cambiar esa voluntad pequeñita por otra grande que diga -quiero-

Digno de publicarlo

Ese donativo de 25 pesetas venido de Sevilla vale medio millón, por ser de un riojano con un corazón como pocos y aunque Albelda fué siempre desconocido por él, hoy pasa con su Hispano el puente sobre el Iregua todos los veranos solo por abrazar a un amigo muy del alma que aqui tiene.

Don Francisco Giménez de Tejada, concejal, gran comerciante sevillano tiene sembrado mucho bien en el mundo, y «HOJA PARROQUIAL» le queda agradecida.

Otra carta, que rezuma amor a la patria chica y es del laureado capitán de caballeria, de Vitoria, don Manuel Rico Ochagavía no podemos menos de publicarla siquiera para que vean los ausentes como siente un paisano de su pueblo. Dice así:

Señor Director de Hoja Parroquial: Con esta fecha remito diez pesetas como donativo para la publicación de Hoja tan necesaria en nuestro amado pueblo, de la que no dudo un momento hemos de recibir grandiosos frutos para nuestra vida cristiana, asi como mayor fé y devoción, hacia nuestra amantísima Madre la Virgen de Bueyo. Dios quiera y así confío, en que todos los que vivimos separados del pueblo que nos vió nacer, acojamos con simpatía esta Hoja ya bendecida por el Prelado y que los albeldenses todos, interpreten el camino del bién que se nos señala y no deje uno siquiera de leer esta Hoja y de inculcar en sus hijos todo lo necesario para que sean hombres buenos ante los ojos de Dios y hombres útile a la Patria.

La del señor Giménez dice: Señor Director de «HOJA PARROQUIAL»: He recibido el número que ha tenido la atención de enviarme y que lei con interés encontrándola muy acertada y sumamente conveniente para los intereses espirituales de ese simpático pueblo. Yo deseo en la nueva publicación muchos años de vida y las mayores prosperidades.

Me he permitido enviarle un pequeño donativo de 25 pesetas para «HOJA PARROQUIAL». Ruego un saludo cariñoso para mi querido amigo.....etc etc,

Y muy de agradecer es así mismo el recuerdo de la familia Arsenio Julián quienes a pesar de estar constantemente fuera de Albelda cosechando con su laboriosidad y honradez muchos aplausos y pesetas por el mundo siempre responden al engrandecimiento de Albelda.

Excursiones catequísticas

Con gran entusiasmo se han celebrado las excursiones catequisticas que hace tiempo estaban en programa.

La primera que fué como una prueba para la segunda, tuvo su terminación en la hermosa ermita de Nalda; cerca de setenta niños del catecismo, acompañados por su párroco, sin temor al Sol, que calentaba de lo lindo, y provistos de su buena merienda, llegamos a la villa de Nalda, en la que tras un corto descanso y en su hermosa Iglesia Parroquial, hicimos el Ejercicio del mes del Sagrado Corazón, a más de escuchar con atención y sumo agrado, el elocuente sermón que nuestro buen amigo don Pedro, hizo en dicho día.

Después de esto, rebosando entusiasmo que bien se manifestaba en el semblante de los niños nos dirigimos a la ermita, en donde se vaciaron en un momento los capaceles de las meriendas; rezándose a continuación el Santo Rosario, y explicándose la lección de catecismo que para este día estaba señalada. En resúmen una buena tarde para los niños.

Pero la excursión principal se verificó el domingo pasado a la simpática y noble villa de Viguera. Después de oída la Santa Misa en nuestra parroquia a las siete de la mañana se organizó la excursión; como la mañana convidaba a andar pronto llegamos a Islallana, en cuyas huertas se hizo el almuerzo, por cierto con apetito.

Seguidamente se hizo la visita a la Iglesia, en la que oímos segunda Misa y escuchamos el saludo que su bondadoso párroco, nos dirigió y que agradecemos de todo corazón.

Y por fin a Viguera, sin cansarnos, jugando y cantando; las doce serían cuando llegamos a la plaza del pueblo, seguidamente visita a Jesús Sacramentado; después y acompañados por los señores Cura Párroco y Coadjutor fuímos recibidos amablemente en la casa Ayuntamiento y no paró aquí la cosa sino que nos obsequiaron con pastas abundantes y buen vino ¡qué rico estaba! Era hora de comer; tendimos los manteles en la verde alfombra, y en un momento las cestas quedaron exhaustas; ¡cuánto se come en el campo!

Por la tarde asistimos a la función de Iglesia, y a la solemnísima procesión con los Sagrados Corazones de Jesús y de María que recorrieron en triunfo las calles de Viguera; bien cantaron las señoritas de Viguera y bien lo hicimos también nosotros, que unimos nuestras voces con las suyas.

Después, segunda atención del dignísimo Ayuntamiento; nos llevaron a los salones del Sindicato, y mientras descargaba furiosa tormenta, hicimos los honores a tres o cuatro cajas de galletas y media docenita de botellas de buen vino, todo esto amenizado por las alegres notas que D. Ciro arrancaba del piano, y por el ruido de los truenos que casi llegaron a asustarnos. Como el buen vino alegra el corazón, parece que el nuestro no escapó de esta ley general, por cuanto cantamos unas cuantas piezas de Orfeón que fueron premiadas con grandes aplausos.

CASA RECOMENDA PARA VIDES RESISTENTES
JAIME SABATÉ

INSTITUTO DE ESTUDIOS RIOJANOS
BIBLIOTECA

Despejado el cielo emprendimos la vuelta a nuestras casitas; mas no queremos cerrar esta crónica sin dar las gracias más expresivas, al señor Alcalde y concejales del Ayuntamiento de Viguera; nuestro eterno agradecimiento, por sus bondades; así se unen y estrechan las relaciones entre los pueblos, y cuenten que nosotros estamos a la reciproca para cuando llegue la ocasión. Nuestro profundo agradecimiento al señor Maestro de Viguera, que tanto nos acompañó y tantos obsequios nos hizo; lo mismo que al señor Secretario don Pantaleón, padre de nuestro buen amigo el señor Maestro de ésta, a quien quedamos reconocidos; así como a los Sres. curas don Eugenio y don Ciro.

Después de merendar en Islallana y dar nuestra lección de Catecismo, llegamos a nuestro querido Albelda, a descansar y a esperar otra excursión que bien la deseamos.

Sección para niños

«Por el honor de su Padre» (Continuación)

VI. ¡Si estará enfermo mi papaito! Pero no, su padre no está enfermo... sino que la espera alegre y más animado que nunca, y la llama hacia sí. Una vez llegada, la conduce al interior de la habitación «Hija mía—le dice.....

VII..... tengo que darte una buena noticia. Mira estos hermosos billetes.» Enriqueta los cuenta. ¡Cinco billetes de cien pesetas! ¡Qué riqueza! El señor Perales le explica que por la mañana, a primera hora se le acercó un caballero, muy apresurado.....

VIII..... que llevaba un voluminoso pac le dijo: «Si me encontráis enseguida un au para llevarme a la estación os daré una bu compensa». El cerrajero no tardó en encontr y el caballero le entregó una cartera, que c todos estos billetes. Antes que pudiera darle l cias—dice el señor Perales—saltó al auto, g al conductor: ¡En quince minutos a la estac Norte! Y el coche partió vertigiosamente. «¡I —exclamó Enriqueta, loca de alegría—haremo al médico, compraremos medicamentos; luego cesitas un traje y un buen par de botas..... p riqueta se interrumpe al vez que dos hombres ban en el taller.....

(Continua

Juan Palaci

BANCA

Compra-venta de valores -:- Negocios de

Cuentas corrientes con interés

Préstamos : Créditos : Imposiciones

Caja de Ahorros al 4 por 100

Tirso Rodrigáñez, 2. - LO

Fábrica de Sillas

Cipriano Sáen

Villanueva de Cameros (Lo

EXPORTACIÓN A TODOS LOS PAÍSES

HIJOS DE S. ULARGUI

Banqueros - Logroño

Giros y cartas de crédito sobre España y Extranjero

Negociaciones de toda clase de efectos

Cobro y descuento de cupones -:- Cuentas corrientes

Descuentos y Préstamos sobre valores

Compra y venta de efectos públicos y valores industriales

Caja de Ahorros 4 % Imposiciones a plazo fijo

BANCO CENTR

DOMICILIO SOCIAL: MADRI

Capital . . . 200.000.000 de Peseta

Desembolsado. 60.000.000 de Peseta

Reservas . . 20.000.000 de Peseta

MAS DE CIEN SUCURSALES EN E

SUCURSALES EN LA RIOJA

LOGROÑO - HARO - NÁ

INTERESES QUE ABONA

Cuentas corrientes a la vista. 2 1/2 %

A seis meses. . . . . 4 %

A un año. . . . . 4 1/2 %

Caja de ahorros 4 por 100 Realiza toda clase de operacion

INSTITUTO DE ESTUDIOS RIOJANOS

BIBLIOTECA

Año I ALBELDA DE IREGUA 12 DE JULIO DE 1929 Núm. 4

Hoja Parroquial

PUBLICACIÓN QUINCENAL GRATUITA. INDULGENCIADA Y BENDECIDA POR EL PRELADO DE LA DIÓCESIS

Toda la correspondencia y giros a nombre del señor director de HOJA PARROQUIAL

Dominica VIII después de Pentecostés

Parábola del Mayordomo infiel

El Evangelio es del Capítulo 16.º de San Lucas

Jesucristo, que en varias pláticas con los fariseos, había reprobado la codicia rapaz de que hacían alarde, vuelve en esta ocasión, sobre el mismo asunto, poniéndoles de manifiesto la cuenta que habían de dar a Dios por su proceder indigno. Un gran señor les dice, tenía un mayordomo que fué acusado de delapidar los bienes que le estaban confiados. Lo llamó y le dijo.

He sabido cosas muy graves; dame cuenta de tu administración, porque ya no continuarás en mi servicio. El desgraciado se dijo a si mismo: ¿qué haré si mi señor me quita la administración? No soy capaz de cavar la tierra, me moriría de vergüenza si tuviese que pedir limosna; preciso será que arregle mis cosas, de manera que cuando haya sido despedido, encuentre quien me reciba en su casa. Convocó a los deudores de su señor y dice al primero.-Debes cien barriles de aceite, pon en tu cuenta, que sólo debes cincuenta; y al segundo dijo, debes cien medidas de trigo, escribe: ochenta; y el dueño alabó a aquel mayordomo infiel, no por su injusticia, sino por su prudencia.

Los hijos del siglo, añade Jesús, se muestran mas prudentes que los hijos de la luz. Granjeaos amigos haciendo limosnas con vuestras riquezas transitorias, para que al salir de este mundo, seais recibidos en los tabernáculos eternos.

No será difícil que cada cual se aplique la parábola de Jesús; porque el hombre es la imagen del mayordomo de que nos habla esta parábola.

Todos somos administradores de Dios, y de esto debemos estar fuertemente persuadidos.

Todo cuanto somos, todo cuanto tenemos, todo cuanto valemos y todo cuanto nos rodea, de Dios lo hemos recibido; nuestra existencia a Dios la debemos y nuestra conservación y nuestras facultades y nuestras riquezas y nuestro poder y nuestra gloria.

No habrá alguno tan soberbio que piense que todo esto se lo debe a si mismo.

Ahora bien si somos solamente mayordomos, algún día hemos de rendir cuenta de nuestra administración.

Si el amo nos encuentra infieles, ¿qué responderemos en nuestra defensa?

Callaremos porque nos sentiremos culpables; porque nuestra conciencia nos traerá a la memoria, los beneficios recibidos, la protección que Dios nos dispensó, su inspiraciones y sus gracias; y nos pondrá de manifiesto el abuso de nuestro talento, de nuestras facultades, de nuestras riquezas, y rompiendo ese silencio nos dirá Jesucristo—querías servir a dos señores a la vez, pero es imposible servir a uno sin desprenderse del otro.

Esta confusión enorme que entonces tendremos podemos evitarla fácilmente imitando la prudencia (no la injusticia) del mayordomo de la parábola. Debemos hacernos mientras vivimos y tenemos tiempo, amigos, que puedan ayudarnos al dar nuestra cuenta. Estos amigos, no son otros que nuestras buenas obras. Es decir que hemos de vivir en cristiano, acordándonos siempre de que tenemos un alma que salvar, y que si llegamos a perderla de nada nos servirá todo lo restante que hayamos ganado. Y vivir en cristiano supone cumplir la ley de Cristo, los mandamientos de Dios y de su Iglesia.

Solamente las buenas obras han de salvarnos y solamente haremos buenas obras, siendo fieles en lo que Dios nos ha confiado.

Hagamos cuenta de que Jesús nos dice como al joven príncipe de la sinagoga—No matarás, no cometerás adulterio, no hurtarás, no levantarás falso testimonio, honra a los padres y ama a tu prójimo, y así tendrás la vida eterna.

CATECISMO

Entramos hoy en materia, después de los preámbulos o mejor dicho advertencias de los números anteriores.

Y no vamos a comenzar por lo primero como parece natural, sino por lo que el cristiano ha de obrar, es decir por los Mandamientos de la Ley de Dios; el comenzar por los Mandamientos y no por el principio del Catecismo, *es una alta razón de estado*, que no se puede decir por ahora.

A los Mandamientos les llamamos Decálogo, por la sencilla razón de que son diez solamente. Fueron

INSTITUTO DE ESTUDIOS RIOJANOS
BIBLIOTECA

critos en dos tablas de piedra; por cierto que Moisés rompió las primeras en su justa ira, cuando al bajar del monte, vió a su pueblo entregado a la idolatría (ya diremos otro día que es idolatría).

El primero es así: No tendrás otros dioses ante mi. No harás imágenes, ni las adorarás, ni rendirás culto (divino se entiende y solo propio de Dios). En pocas palabras este Mandamiento se reduce a esto. Amar a Dios sobre todas las cosas.

Segundo: No tomarás el nombre de tu Dios en vano, o lo que es lo mismo. No jurar su Santo Nombre en vano.

Tercero: Santificarás el día del sábado (en la nueva ley, el sábado ha sido sustituído por el domingo). Seis días trabajarás, pero el séptimo día es del Señor tu Dios, o lo que es lo mismo. Santificarás las fiestas.

Cuarto: Honra a tu padre y a tu madre para que entres en la tierra que Dios te dará, y que el padre Astete reduce a esto. Honrar padre y madre.

Quinto: No matarás.

Sexto: No fornicarás.

Séptimo: No hurtarás.

Octavo: No levantarás falso testimonio.

Noveno: No desearás la mujer de tu prójimo, ni su siervo, ni esclava, ni buey, ni asno, ni lo que sea suyo.

Décimo: No desearás la casa de tu prójimo que se traduce así. No codiciarás los bienes ajenos.

Como vemos todos los Mandamientos se refieren a Dios o al prójimo, de aquí que puedan reducirse a dos; servir y amar a Dios; amar al prójimo como a nosotros mismos.

No debemos contentarnos con leer los Mandamientos, sino que debemos aprenderlos de memoria, porque son necesarios para alcanzar el fin para fuimos criados, que no es otro que salvarnos; y todos ellos necesarios, de tal modo que si cumplir nueve y faltamos en uno gravemente, nos hemos cho reos de eterna condenación.

SANTA ISABEL

Habiéndose celebrado nuestras populares fie de Santa Isabel el día 2 de los corrientes, HOJA RROQUIAL hizo el primer pinito publicando e portada el hermoso retrato de nuestra amantís Madre la Virgen de Bueyo, dando con ello un aleg muy grande a los lectores hijos de este pueblo, sentes y presentes enamorados locamente — ¿ver que si? — de su Virgen de Bueyo.

Pero las gracias hay que dárselas a otro, entusiasta de Albelda, laborioso, joven y gene que ha donado el trabajo de dicho retrato y el desde hoy aparecerá a la cabeza de nuestra HO llámase el protector D. Pedro Martínez, propie de los importantes talleres de Fotograbado en Sebastián, «Gráfico Vasco».

El día 2 fué la gran misa semi-Pontifical, di de la ex-Colegiata de Albelda engalanada de pi cabeza y de fieles hasta los topes.

Se cantó la gran misa de O. Ravanello In ho ren S. Aloy a 2 voces por un imponente orfeó cantoras mayores, excelentes voces todas, dirig por el Párroco D. Luis Alonso y en el órgano po organista Santiago García, acompañando a la ve el armonium el joven seminarista Eladio Alonso y el violín Urbano Abeitua. Resultó monumental, como la Salve del Maestro Valdés, la víspera.

El coadjutor de la parroquia Wenceslao Ezquerro ofició la n asistido de Diácono y Subdiác por los párroco y coadjutor de Na D. Pedro Olmos y D. Francisco M tínez, llevando cetros don Pau Ibáñez y don Ignacio Fernández, rrocos deEntrena y Santa Cecilia Jubera.

El párroco don Luis Alonso su sermón, abundó, como siem en las bellas frases y profundos ceptos teológicos que posee, ca vando al auditorio que escuchó un bostezo tan hermoso discurso

En la procesión no hubo este la típica danza.

Aparte del programa religi reseña preferente de esta HOJA RROQUIAL hubo banda de mú de aire, fuegos artificiales, baile sociedad, muchos forasteros, ab dante zurracapote y unos partidos

INSTITUTO DE ESTUDIOS RIOJANOS
BIBLIOTECA

hay jugadores en Albelda!. Todo esto necesita su espacio que aquí carecemos y parece más propio de coniquearlos en otros periódicos de más oportunidad y extensión.

Mejor que ahora, tiempo ocupadísimo para los labradores, estaría esta fiesta trasladada al domingo del triunfo del Rosario, significado en Albelda por ser agasajada la Virgen de Bueyo con bonita fiesta y traslado de la Sagrada Imágen a su ermita.

Sección para niños

«Por el honor de su padre» (Continuación)

IX. Dos inspectores de policía—dijo uno de ellos, enseñando el carnet.—Esta mañana ha sido desvalijado el señor Doblones; su caja de caudales, que usted debe conocer bien por haberla abierto ayer ha sido saqueada y pregunta de pronto:—¿De donde procede tanto dinero en vuestro poder? Y, añade el segundo policía, esta cartera que hay sobre la mesa, parece exactamente igual a la que se me indica... ¡Estaba en la caja de caudales!

X. Al oir estas palabras el maestro Perales se yergue. Está pálido como la cera. ¡Qué! —dice, con voz entera—¿me tomáis por un ladrón a mi, a Perales? ¿Tengo yo algo que ver con un bandido? Tened, tomad esos billetes. Enriqueta, dales esa cartera. La pobreza, la miseria, valen mil veces más que la sospecha. Enriqueta también se ha erguido. Sus ojos echan chispas. Sin vacilar, recoge los billetes.....

XI. .....de sobre la mesa, y los entrega con la cartera, a uno de los inspectores. Todo esto está muy bien—dice el policía con desprecio—pero grandes gestos y buenas palabras no contestan en modo alguno a las preguntas que os han hecho.—¿Quién os ha dado este dinero? ¿De donde sale esta cartera? El maestro Perales se ha repuesto: Tiene usted razón —dice moderando la voz—.....

(Continuará).

ENTRETENIMIENTOS

Solución a los del número dos

A la fuga de vocales:

Entre el hombre pecador
y el Cielo tan ofendido
hay en una Cruz tendido
un divino Mediador.

A la adivinanza 1.ª *Toledo.*

A la adivinanza 2.ª *Elena Morado.*

Ha enviado solución exacta de la fuga y adivinanza 2.ª José María Negueruela.

FUGA DE VOCALES

D.ntr. d. m. p.ch. t.ng.
d.s .sc.l.r.s d. v.dr..
p.r .n. s.b. .l .m.r
p.r .fr. b.j. .l .lv.d.

ADIVINANZA 1.ª

Frescachona y regordeta
de un fuerte rosa el color
título divino tengo
y delicioso sabor.

ADIVINANZA 2.ª

Cincuenta señoras
y cinco galanes
ellos piden pan
ellas piden ave.

Iba el pobre Marcelino
por vino con dos botellas
que estaba barato el vino
y como eran grandes ellas
rompió una en el camino.
Y era su amo un baladí
que armó una marimorena.
—¿Cómo la rompiste, dí?
—¡Cómo he de romperla, así!
Y arrojó al suelo la buena.

Reparto de premios a los niños del Catecismo

El día 29 del mes pasado, festividad de San Pedro Apostol, tuvo lugar en esta parroquia la distribución de premios a los niños y niñas del catecismo.

Se repartieron telas, libros, rosarios, juguetes, etc, por valor de casi trescientas pesetas, obtenidas con el producto de una rifa de un hermoso cuadro de la Virgen de Bueyo y dos funciones de teatro.

La distribución se hizo, con arreglo a la aplicación y asistencia de los niños durante el curso.

Lo mismo haremos en el próximo curso y más si nos es posible, es decir si hay *cum quibus;* manden pues los padres a sus niños que asistan al catecismo para que pueda corresponderles un hermoso premio.

Movimiento de población en el mes de Junio

BAUTIZADOS

Carmelo García Ruiz, hijo de Máximo y de Flora.
Felipa Rico Gómez; de Julián y María.
María Benito Faces; de Adolfo e Isidra.

DEFUNCIONES

Andrés Palacios de 63 años, casado con Tomasa Fernández.

Manuela Porres Angulo de 6 meses, hija de Celso y Emilia.

Teodoro Gómez Díez, de 1 año, de Teodoro y Julia.

CASA RECOMENDA PARA VIDES RESISTENTES
JAIME SABATÉ
VILLAFRANCA DEL PANADES (Barcelona)

INSTITUTO DE ESTUDIOS RIOJANOS
BIBLIOTECA

Adoración Ortega Díez de 5 meses, de Hipólito y Paula.

Felisa Ramírez Benito de 23 años, de Vicente y Pilar.

CASAMIENTOS

Eusebio Ortuño Ibáñez, con Justina Lázaro Zorzano.

José Ranedo González, con Eugenia Herreros Valdemoros.

Felix Miro Izquierdo, con Elisa Rubio Palacios.

Angel Banzo Pueyo, con María Pilar Alegria Julián Zapata.

Andrés Pascual Dominguez, con Juliana Benito Saenz.

Donativos recibidos para el sostenimiento de Hoja Parro

Obispado de Calahorra.	2
Don Francisco Giménez, de Sevilla.	2
» Manuel Rico Ochagavía, de Vitoria	1
» Fabián O. y Ochagavía, de Cáceres.	1
» Moisés Ochagavía Balda, de Albelda.	
» Arsenio Julián, de Albelda.	
» Florencio Ramírez Ochagavía, de Haro.	
» Luis López de Vicuña, de Albelda	
» Pantaleón Garcés, de Albelda.	
» Daniel Garrastachu, de Logroño	
» Elías Fernández, de Albelda	
» Ricardo Cámara, de Albelda	
» Aurelio Zorzano, de Africa	
» Lucio Gómez, de Albelda	
» Francisco Zorzano, de Logroño	
» José Elizondo, de Logroño	
» Elías García, de Sotés.	
Un entusiasta de fuera, de Albelda	
Una devota de fuera.	
Doña Carmen García, de Albelda	
» Pilar Fauquier, de Albelda.	
» Julia García, de Logroño	
» María Benito, de Albelda	

Juan Palacios

BANCA

Compra-venta de valores -:- Negocios de cupones

Cuentas corrientes con interés

Préstamos : Créditos : Imposiciones

Caja de Ahorros al 4 por 100

Tirso Rodrigáñez, 2. - LOGROÑO

Fábrica de Sillas

Cipriano Sáen

Villanueva de Cameros (Logro

EXPORTACIÓN A TODOS LOS PAÍSES

HIJOS DE S. ULARGUI

Banqueros - Logroño

Giros y cartas de crédito sobre España y Extranjero

Negociaciones de toda clase de efectos

Cobro y descuento de cupones -:- Cuentas corrientes

Descuentos y Préstamos sobre valores

Compra y venta de efectos públicos y valores industriales

Caja de Ahorros 4 % Imposiciones a plazo fijo

BANCO CENTRA

DOMICILIO SOCIAL: MADRID

Capital . . . 200.000.000 de Pesetas

Desembolsado. 60.000.000 de Pesetas

Reservas . . 20.000.000 de Pesetas

MAS DE CIEN SUCURSALES EN ESPA

SUCURSALES EN LA RIOJA

LOGROÑO - HARO - NÁJE

INTERESES QUE ABONA

Cuentas corrientes a la vista. 2 1/2 %

A seis meses. . . . . 4 %

A un año. . . . . 4 1/2 %

CAJA DE AHORROS 4 por 100 Realiza toda clase de operaciones ban

INSTITUTO DE ESTUDIOS RIOJANOS

BIBLIOTECA

Año I ALBELDA DE IREGUA 26 DE JULIO DE 1929 Núm. 5

Hoja Parroquial

PUBLICACIÓN QUINCENAL GRATUITA. INDULGENCIADA Y BENDECIDA POR EL PRELADO DE LA DIÓCESIS

Toda la correspondencia y giros a nombre del señor director de HOJA PARROQUIAL

Dominica X después de Pentecostés

Parábola del Fariseo y del Publicano

El Evangelio es del capítulo 18.º de San Lucas

«No permitas jamás que la soberbia domine en tu corazón o en tus palabras: porque de ella tomó principio toda especie de perdición» con estas palabras que se leen en Tobías IV, 14, quiero comenzar la explicación de la presente Dominica. No solo de la soberbia tomó principio toda maldad (recordemos la historia de los ángeles malos y de nuestros primeros padres) sino que en nuestros días ella es la causa de infinidad de pecados, y ella es la causa de que Dios nos abandone, porque Dios abomina la soberbia y se complace con los humildes.

A cada instante tenía Jesús a la vista el orgullo y arrogancia de los fariseos, que despreciaban a los que no afectaban como ellos una hipócrita austeridad.

Jesús quiere reprenderles otra vez por su soberbia y les propone la siguiente parábola: Dos hombres subían al templo a orar; uno fariseo y otro publicano: El fariseo, de pié delante del altar oraba así: Señor, yo te doy gracias porque no soy como los demás, ladrones, injustos, adúlteros, y sobre todo porque no soy como ese publicano, ayuno dos veces por semana y pago el diezmo de todo lo que poseo. En cambio, arrodillado en un rinconcito, con los ojos bajos el publicano decía así: Señor ten piedad de este pobre pecador.

No es necesario decir más, para comprender cual de los dos hacía mejor oración.

Es más, el fariseo no hizo oración, sino más bien un acto de soberbia.

Oración es levantar el corazón a Dios y pedirle mercedes, el fariseo nada pedía.

El publicano pedía humildemente perdón de sus pecados.

¿Y no hacen como el fariseo de la parábola muchos cristianos de hoy?

Ciertamente que van a la Iglesia a cumplir con sus deberes, pero son tan soberbios que no se arrodillan; esto, para ellos es una bajeza; cuanto más hincan una rodilla o inclinan un poco la cabeza y los hombros en una postura que a más de ser molesta es sumamente ridícula; todo esto se traduce así, tienen vergüenza de arrodillarse y cometen una falta de urbanidad.....

Nunca es el hombre más grande que cuando se arrodilla delante de Dios.

¿Qué tiene el hombre, que no lo haya recibido de la bondad de Dios?

No prometió el Señor revelar los secretos de su

Con los sencillos y humildes de corazón tiene Dios sus complacencias y conversa familiarmente.

Solo los humildes recibirán los consuelos de su bondad y los auxilios de su gracia.

Meditemos en la conducta del fariseo y del publicano y sobre todo revolvamos en nuestra mente aquellas palabras. «En verdad os digo que el publicano volvió a su casa justificado, y no el fariseo; porque todo aquel que se ensalza será humillado y el que se humilla será ensalzado.»

CATECISMO

Decíamos en el número anterior que son diez los mandamientos de la Ley de Dios y que es necesario observarlos todos.

Veamos que es lo que en cada uno se manda y se prohibe para saber guardarlos.

Amar a Dios sobre todas las cosas es el primero. Este mandamiento tiene su parte afirmativa y su parte negativa. En cuanto que afirma, manda como obligatorios los actos de religión, es decir aquellos actos con los que damos a Dios el culto que le es debido; en cuanto que niega, prohibe los pecados y vicios opuestos a la religión.

Y para que mejor entendamos este mandamiento conviene decir algo acerca de la religión.

La religión tiene por objeto el culto propio de Dios. Culto no es otra cosa que la manifestación del honor. A Dios debemos supremo culto de latria, por su excelencia infinita y suprema, por la que absolutamente es dueño de los hombres.

La religión no es otra cosa que un vínculo, ligadura, mediante el cual el hombre se une con Dios.

Ciertamente que el hombre está ligado a Dios, lo mismo que las criaturas irracionales, por la razón de que Dios es su Criador y lo conserva y gobierna; pero además de esta unión física que el hombre tiene con su Dios existe otro vínculo moral merced al cual el hombre, en cuanto que es racional y es libre, está sujeto a Dios, como a su último fin, como a su legislador y supremo juez.

De esto se deduce que el hombre quiera o no quiera, está sujeto a Dios con vínculo físico; pero el hombre es un compuesto de alma (espíritu) y cuerpo (materia) y goza además de libertad; es necesario pues que entre el hombre y Dios exista otra unión que llamaremos libre y de parte de su espíritu, por cuya unión se distinga de las demás criaturas irracionales.

Para que esta unión sea libre, y por consiguiente propia de un ser dotado de inteligencia, es de todo punto necesario que el hombre conozca todo aquello que la relaciona con su Dios y además es necesario

INSTITUTO DE ESTUDIOS RIOJANOS
BIBLIOTECA

Por consiguiente la religión, en sí misma considerada, no es otra cosa que un conjunto, complexo agregado de verdades, madiante las que se forma la relación, enlace, orden (moral desde luego) del hombre hacia Dios, y el conjunto también de oficios y obsequios que se derivan de esa relación del hombre para con Dios.

Y con esto y la promesa de que otro día me habéis de entender mejor, hago punto final.

La Peña del Castillo

Para no perder el hilo de la historia, se conserva aún el título, con apellido, de esa inmensa e insegura mole de tierra denominada «Peña del Castillo», en memoria, al parecer, de algún castillo existente sobre ella.

Y, efectivamente, cuando nadie de los vivientes justifica la razón de ese mote, encontramos entre los reviejos papeles del Archivo Municipal este párrafo: .....«siendo como había sido y era la dicha villa de Albelda de mucha calidad donde siempre *avía avido* grande vecindad, con *fortaleza é castillo* é estado de hombres fijos-dalgo e iglesia colegial etc. etc.».....

Esa Peña en la que —como dice el historiador Moret— unos doscientos monjes, allí por el año 997, se dedicaban después de los ejercicios espirituales a «cabar pequeñas celdillas, a manera de bóvedas, y abriendo en vez de ventanas, pequeños *agujeros* en la pendiente. Aquella colmena en la espesura y estrechura de las celdillas labraba como abejas, palabras de tanta dulzura y luz para la Iglesia »

De lo que fué dicha Peña en la antigüedad no podemos darnos cuenta ahora por los grandes desprendimientos habidos, entre estos, como más importantes los cuatro siguientes, de los muchos más que hubo.

En el 1684 que hundió la Peña una de las naves de la Iglesia y resintió todas las demás.

«Año 1848 cayó gran parte de la Peña que llaman del Castillo por la parte que mira a Logroño y arruinó 22 bodegas y pajares llegando las peñas hasta cerca el cementerio, quedando sepultado un matrimonio «El Conejo» dentro de su vivienda y extraídos vivos.»

En el 1855 a las 8 de la mañana, cuando pasaban los vendimiadores hubo otro desprendimiento sin desgracias también, y sepultamiento de tres bodegas.

¿1920?

Y hará unos 8 a 10 años que, como recordarán los albeldenses, el último desprendimiento, cazó con el porrón y la bacalada dentro de la bodega al popular «Rey de Albelda» Pedro Zorzano Blasco, en unión del «Bolinche», «Benitarro» el de «Sabaleras» y otros la víspera de San Martín patrón de la parroquia, a donde después de retirar los vecinos los escombros, fueron a oir misa y dar

CONVERSANDO

Un momento D. X. He leído con agrado la HO PARROQUIAL de Albelda, y que me ha gustad palabra, pero me he dicho, como puede sostene esto, porque o yo soy un zopenco, o cuesta much pesetas; me acuerdo que hace unos años un Párro amigo, quiso hacer lo mismo que ustedes pero pesetas no vinieron y bien a pesar suyo tuvo que jar la obra en proyecto de imaginación.

¿Que es lo que ustedes han hecho para lleva feliz término lo que a mi me parece tan difícil? C que dinero cuentan ustedes? Tienen muchas suscri ciones? Durará mucho tiempo?.....

—Poco a poco, mi amigo, ha tocado usted n chos palillos, y es necesario ir por partes y despac traiga a la memoria aquel dicho italiano. «Chi piano va sano..... chi va sano va lontano».

Nuestros disgustillos nos ha costado sacar a l nuestra HOJA (pocos por cierto y no de mucha m ta) en cambio hemos tenido satisfacciones grand que compensan los pequeños disgustillos, de mo que pata.

Lo pensamos mucho, rezamos mucho, confian en Dios mucho y nos dijimos ¡adelante! cemente no nos falta para enterrarla cuando se muera, y algo queda por pagar, que nos lleven a la cárc porque pensar que nosotros hemos de apuntar pe tas es pensar un imposible, no, no y no.

Que con que dinero contamos para los gast le diré a usted; con todo lo que va en la palma de mano; no mire tanto que es muchazo.

—Pero alma de Dios, si en la mano no hay n da, digo yo, a no ser que esté ciego.....

—No hay nada ahora, en este mismo momen pero lo habrá, y como es un futuro que ha de suc der, lo considero para el caso como sucedido, y p consiguiente en mi mano hay mucho dinero *en p tencia propinena;* hay mucho dinero en los bolsill de Albelda, y como hay mucho cariño por la HOJ

INSTITUTO DE ESTUDIOS RIOJANOS
BIBLIOTECA

pues ellos procurarán que viva; sería una lástima que por unas pesetejas que no les van a sacar de ningún apuro se dejasen morir la HOJA....., el solo pensamiento es un insulto.

A mayor abundamiento, hay muchos y buenos Albeldenses fuera de su pueblo, en Madrid, San Sebastián, Barcelona, Pamplona, Logroño, etc. etc. que rabian porque llegue la Hoja, y se la comen en dos boleos, y éstos no consintirían que la Hoja se muriese. Ni pensarlo siquiera.

Y para que se ponga usted malo le digo, que hay muchos y buenos hijos de Albelda en América; que tienen mucha plata, mucha; que quieren mucho a su pueblo, que quieren mucho a su Virgen de Bueyo, calcule si ellos consentirán que la HOJA PARROQUIAL, que les lleva cada quince días auros y brisas de Albelda, de su Virgen y de su vega, se muera sin más ni más, como si fuera un pobrete que no tiene para comprar una caja de inyecciones; no lo piense que no sucederá, no, no y no.

—Es usted demasiado optimista, yo creo que la Hoja a todo tirar un año, y nada más, si no es antes.

Recórcholis, con el mostrenco este, pero no ve usted los argumentos que le he puesto, yo creo que son de peso, pongo la mayor, que bien legítima es; la menor no tiene vuelta de hoja, luego..... el luego es concluyente.

¿ ..... ?

¿Que con qué escribimos? Pero pobrete con que hemos de escribir, con la pluma, y bien de gana, aunque hay quien dice, que no sabemos una papa, (esto ya es algo más cierto) pero en fin nadie nació enseñado, ya iremos aprendiendo y daremos tres y raya a muchos mequetrefes, mucho que si.

¿ ..... máquina ?

Ahora caigo; no hombre no, qué hemos de tener máquina de escribir. Buena falta nos hace porque el amigo Cerezo, tiene que calarse las gafas y aún así muchas veces, ¡adivina lo que dice aquí!.....

Pero creemos y esperamos firmemente (sentados por si las moscas) que aunque sea vieja o jubilada ya, de algún escritorio, llegará, es decir que nos la regalarán, y ¡oh! entonces, amigo Cerezo, que bien leerás nuestras escrituras.....

Y soñando, soñando, aguardamos.

Y adios que tengo prisa.

Sección para niños

«Por el honor de su padre» (Continuación)

XII. .....todavía emocionada.--Verá usted, esta mañana, entre ocho y nueve, iba a entregar una llave a uno de mis clientes, cuando se me acercó un hombre que llevaba un voluminoso paquete.—Y me ha dicho—, os daré una buena propina si me proporcionáis un taxis. El ha sido quien me ha entregado todo esto.....

XIII. No está mal—respondió el inspector—no, no está mal inventado. Pero es poco verosímil que os hayan pagado con tanta esplendidez tan sencillo trabajo. Y vamos a ver ¿conocéis el número del taxis?—No—respondió el maestro Perales, aterrado. Y los vecinos han visto al hombre que os ha hecho el encargo?—¡Sí!—exclamó lleno de júbilo el cerrajero.—La tía Tomasa estaba.....

XIV. ..... en la calle —Que vaya vuestra hija a buscarla. Enseguida vuelve Enriqueta con la tía Tomasa. ¿Usted [illegible] mujer, cuyos ojos de mala persona se clavaron en el cerrajero—¡Si, tía Tomasa haga usted memoria! Vaya unos cuentos murmura la tía Tomasa ¿y a mí que me importa?—Basta ya dicen los policías, queda usted detenido, seguidnos. El maestro Perales, con lágrimas en los ojos, abraza a su hija y le dice—halla en el beso de tu padre.....

(Continuará).

ENTRETENIMIENTOS

Solución a los del número cuatro.

Dentro de mi pecho tengo
dos escaleras de vidrio
por una sube el amor
por otra baja el olvido.

A la adivinanza 1.ª *Sandía.*
A la adivinanza 2.ª *El Rosario.*

FUGA DE VOCALES

P.r l.s c.ll.s d. M.dr.d
s. p.s.. .n v.l.nc..n.
c.n .n. r.s. .n l. b.c.
y .n cl.v.l .n c.d. m.n.

ADIVINANZA 1.ª

¿Qué cosa hay que se rompe con solo decir su nombre?

ADIVINANZA 2.ª

Verde fué mi nacimiento
encarnado mi vivir,
y negra me fuí poniendo
cuando me quise morir.

Las soluciones en el número próximo.

MISCELANEA

Maestro.—Tiene usted a su frente el Norte, a la derecha el Este y a la izquierda el Oeste. ¿Qué tiene usted a su espalda?

Niño.—Un remiendo en los fondillos. ¡Ya le dije yo a mamá que me lo iban a ver.

CRONICA QUINCENAL

Seguimos esperando con interés noticias y direcciones que nos manden los hijos ausentes de Albelda que aquí arreglaremos y se publicarán con gusto por referirse a ellos mismos, conociendo el paradero de muchos les mandaremos la Hoja aunque sea a la Patagonia para llevarles recuerdos de su pila.

El carro del progreso no se estaciona, caminando despacito. La tralla y las mulas de varas se sustituyen por el volante y los caballos del antiguo coche del valiente Zacarias por caballitos de motor, según se aprecia por las hermosas camionetas que ya el pueblo posee y además un elegante coche taxis de Felipe Cenzano, que tiene en parada, entre día en el café Suizo, de Logroño.

Auto de línea directo y diario, con empresa del mismo pueblo, no será difícil veámosle implantado este verano; si bien servicio diario de auto de viajeros, hasta el mismo pueblo nunca ha faltado.

Dos animosos vecinos Ignacio Arnaut y Benigno

INSTITUTO DE ESTUDIOS RIOJANOS
BIBLIOTECA

este tiempo, más que en todo el año tienen ocupación en el cultivo de fincas del regadío a lo que podrán atender sin matarse tanto, si realizan asi, antes la recolección.

Por mucho que se trabaje en este mes no ha de faltar el día Santiago aquel bureo, que recordarán con agrado los ausentes, de las tradicionales grandes meriendas al campo, los jóvenes por cuadrillas, adornadas las muchachas con los típicos pañuelos y delantales blancos, porteando en cestas repletas las ricas merendolas, entre alegres cánticos y risas de juventud.

INSISTIENDO

La aventura de una publicación, aun pequeña y modesta como nuestra HOJA PARROQUIAL limitada solo a un pueblo chico cuesta muchas pesetas imprimirla y más el lujo de tirarla dos veces al mes.

Verdad puede ser cuando no se ven pueblos por ahí haciendo esta aventura religioso-patriótica.

Repitamos el deber moral de todo hijo de Albelda de ser espléndido si pueden en sus donativos con su HOJA, pues limitada a una modesta cantidad de suscripción no se cubrirían gastos aún con los suscriptores posibles.

Los puntos de suscripción y entrega de donativos, que dimos en otro número son éstos.

San Sebastián, Pedro Martínez (Gráfico Vasco), Prim, 4. Buenos Aires, Moisés Cámara, Cangallo, 899 y Leandro Vallejo, Victoria, 820. México, Pedro Ochagavía, apartado, 62 Pachuca (Hgo). Madrid, Antonio Gómez, calle Altamirano, 26 entresuelo, derecha. Logroño, Librería del Sucesor de Delfín rino (Hijo), Marqués de Vallejo, núm. 15; y Di de HOJA PARROQUIAL en Albelda.

Donativos recibidos para el sostenimiento de Hoja Parr

Don Probo Ramirez, de Logroño.	15'0
» Emilio Benito, de San Sebastián.	5'0
» Félix Cámara	5'0
» Hilario González	5'0
» Teodoro Gómez	5'0
» Ignacio Zorzano	5'0
» Francisco Vallejo	5'0
» Celestino Zorzano	5'0
Doña Justa Ochagavía	5'0
» Gregoria Illera.	5'0
Una entusiasta	5'0

Juan Palacio

BANCA

Compra-venta de valores -:- Negocios de cu

Cuentas corrientes con interés

Préstamos : Créditos : Imposiciones

Caja de Ahorros al 4 por 100

Tirso Rodrigáñez, 2. - LOGR

Fábrica de Sillas

Cipriano Sáen

Villanueva de Cameros (Logr

EXPORTACIÓN A TODOS LOS PAÍSES

HIJOS DE S. ULARGUI

Banqueros - Logroño

Giros y cartas de crédito sobre España y Extranjero

Negociaciones de toda clase de efectos

Cobro y descuento de cupones -:- Cuentas corrientes

Descuentos y Préstamos sobre valores

Compra y venta de efectos públicos y valores industriales

Caja de Ahorros 4% Imposiciones a plazo fijo

BANCO CENTRA

DOMICILIO SOCIAL: MADRID

Capital . . . 200.000.000 de Pesetas
Desembolsado. 60.000.000 de Pesetas
Reservas . . . 20.000.000 de Pesetas

MAS DE CIEN SUCURSALES EN ESP

SUCURSALES EN LA RIOJA

LOGROÑO - HARO - NÁJE

INTERESES QUE ABONA

Cuentas corrientes a la vista. 2 1/2 %
A seis meses. . . . . 4 %
A un año. . . . . 4 1/2 %

CAJA DE AHORROS A por 100 Realiza toda clase de operaciones b

INSTITUTO DE ESTUDIOS RIOJANOS

BIBLIOTECA

Año I ALBELDA DE IREGUA 11 DE AGOSTO DE 1929 Núm. 6

Hoja Parroquial

PUBLICACIÓN QUINCENAL GRATUITA. INDULGENCIADA Y BENDECIDA POR EL PRELADO DE LA DIÓCESIS

Toda la correspondencia y giros a nombre del señor director de HOJA PARROQUIAL

Dominica XII después de Pentecostés

Parábola del Samaritano

El Evangelio es del Capítulo 10.º de San Lucas

Caminando Jesucristo en dirección a Jerusalém, a través del valle del Jordán, después que hubieron pasado Jericó, se le acerca un doctor de la Ley, y le hace esta pregunta:

«Maestro ¿qué debo yo hacer para ganar la vida eterna? Jesucristo le responde con esta pregunta ¿qué lees en la Ley? Amarás al Señor tu Dios, con todo tu corazón, con toda tu alma y con todas tus fuerzas, y amarás a tu prójimo como a tí mismo. Bien has dicho, contesta Jesucristo; has eso y vivirás.

Estas mismas palabras de Jesús, han de meditar todos los que duden augustiados, acerca de su salvación.

Si queremos vivir, si queremos salvarnos, no tenemos que hacer otra cosa que amar a Dios y amar al prójimo. Amar a Dios, he aquí la fuente de la vida eterna; he aquí la síntesis de todo lo que el hombre debe hacer para conseguir su último fin; este es el camino llano, la única verdad, la luz que guía hasta el cielo.

Solamente se manda amar a Dios, y como premio de este amor, se nos propone la eterna felicidad, la vida.

Luego no es difícil salvarse como dicen muchos, sino que es sumamente fácil. Porque amar a Dios, no es difícil. Si se nos propusiera como precepto esencial, amar lo feo, la mentira, el desorden, entonces pudiéramos decir, ¡que difícil es salvarse!

Pero amar a Dios, que es el más puro el más santo, el más sublime de los seres, amar a Dios que es el bello ideal, amar a Dios que es la suma de la hermosura. y la verdad por esencia, esto no es difícil.

Preguntad a esas almas santas que pueblan los conventos, decirles ¿es difícil amar a Dios? y os mirarán con ojos de lástima; pero si no podemos vivir sin el amor a Dios, os dirán.

¿Es difícil amar a un padre, a una madre, a un hermano, a un amigo de verdad?; pues todo eso y más es Dios para el hombre; pensarlo bien que el asunto lo merece.

Pero no termina aquí el Evangelio; el doctor de la Ley, se vuelve a Jesucristo y le dice ¿quién es mi prójimo? Jesús le responde con este apólogo—Un hombre, bajaba de Jerusalém a Jericó, y cayó en manos de ladrones, que le hirieron, le despojaron de todo y lo dejaron medio muerto en el camino. A poco, pasó por allí un sacerdote, que siguió de largo; lo mismo hizo un [illegible] lleva a una posada en donde deja dos denarios al posadero y le dice—Cuidad a este pobre herido, yo os pagaré a mi vuelta todos los gastos.

¿Cual de estos tres reconoció a su prójimo?

No cabe duda que Jesucristo quiso dar una lección a los fariseos, recordándoles la gran ley de la caridad.

Buena falta nos hace a nosotros, que de cuando en cuando se nos recuerde que el amor al prójimo es inseparable del amor a Dios; porque, entendámoslo de una vez para siempre, delante de Dios no hay distinción alguna entre el gentil y el judío, el circunciso y el no circunciso, el bárbaro y el seyta, el esclavo y el libre, sino que en todos es una misma cosa Jesucristo (S. Pablo ad. Colos III-11) todos somos hermanos e hijos de un mismo padre, pobres y ricos, de arriba y de abajo etc. etc.; y nunca amaremos a Dios debidamente si no amamos al prójimo. Miremos ahora si esta doctrina está conforme con esos odios, y esas calumnias y esas murmuraciones, que tanto abundan. Pues tengamos como verdad absoluta, que el que quiera ganar la vida eterna, ha de amar a su prójimo, y ha de amarle siempre, porque la caridad no se cansa nunca (S. Pablo) pero este amor ha de ser en Dios y por Dios, esto es considerando las relaciones que unen a todos los hombres con Dios.

CATECISMO

Y continuamos con el primer mandamiento; la Adoración es un acto de la religión (que ya explicábamos en el número anterior) por el cual el hombre (que es una criatura racional) se dirige a Dios, para manifestarle que reconoce su suprema excelencia, y su absoluta dependencia.

No será difícil para nadie convencerse de que Dios está infinitamente por encima de todos y que los hombres por grandes que sean, aunque sean Reyes, y Pontífices, están sujetos y dependen de Dios.

Por consiguiente la Adoración es necesaria, la exige la Magestad de Dios y la manda nuestra pequeñez.

No es necesario que la adoración se manifieste con signos o señales exteriores, pero es sumamente conveniente; y en algunos casos, porque puede seguirse escándalo, o ser necesario para dar testimonio de nuestra fé, es obligatorio hacer actos sensibles de Adoración.

La genuflexión por ejemplo es un acto de Adoración, aunque muchas veces pueda significar un culto inferior.

El principal signo externo de adoración es el Sacrificio, del que hablaremos otro día.

INSTITUTO DE ESTUDIOS RIOJANOS
BIBLIOTECA

pio de Dios, de la Santísima Trinidad, de Jesucristo Sacramentado.

El culto de *hyperdulia* es propio de la Santísima Virgen; y el culto de *dulia* de los Angeles y de los Santos.

Es de todo punto necesario adorar a Dios, o sea rendirle culto, y esto, por derecho natural, como antes decía, y además por derecho divino positivo, pues en San Mateo se lee—a tu Dios y Señor adorarás y a él solo servirás—.

Debemos dar culto a la Santísima Virgen, a las sagradas reliquias y a las Imágenes de los Santos; este culto es relativo a las personas que las reliquias e imágenes representan.

El culto puede hacerse en nombre de la Iglesia, por medio de los sacerdotes y por actos que habiéndolo establecido así la Santa Iglesia se han de hacer solamente en obsequio de Dios, de los Santos y de los Beatos y éste es culto público, que es bien diferente del culto que una persona cualquiera privada (bien puede ser un sacerdote) ofrezca a Dios o a los Santos, en nombre propio y por cualquier acto de culto.

Finalmente, terminaremos esta explicación de hoy con el cánon 1276 del Código Canónico. Es sumamente bueno y provechoso invocar con humildad a los Siervos de Dios, que con Cristo están reinando en el Cielo, asi como venerar sus reliquias e imágenes, pero sobre todo, los fieles han de tener devoción filial a la Beatísima Virgen María.

Continuaremos otro día con la misma materia.

Del Histórico Albelda

EL ANIMERO

¡Bendito sea Dios! Ojalá que todas las felicidades entren por la *chaminera* y llenen de dicha la casa de cuantos han desempeñado el cargo de «Animeros« en Albelda, conservándose asi una vieja costumbre, tan cristiana y tan española.

Por la noche, ya encendidas las luces, cuando los vecinos se encuentran recogidos en sus casas escúchase muy de lejos el triste sonido de las dos campanillas que, sin cesar de sonar, trae tocándo el animero hasta pararse en las esquinas donde quitándose la boina reza los Padre nuestros obligados ¡por el difunto de hoy.....!...¡por el alma de tal o cual ausente...! ¡por una anima encargada...! ¡que todos los del pueblo, con gran silencio, rezan decubiertos continuando el Animero a otra y otra esquina, tocando como a muerto...tilín...tilán...tilín...tilán.... serio muy serio, después de recitar en cada parada los obligados versos:

Por las Animas benditas.....
todos debemos rogar.....
para que el Señor las lleve.....
a la gloria a descansar.....'...
..... tilín ..... tilán ..... tilín ..... tilán ....

Los ancianos se saben había un pastor en Uñón Cristobal, que después de cerrar el ganado bajaba todas las noches a este pueblo, por mucho tiempo como en rato sagrado a tocar las campanillas y rezar por las Animas, volviendo a desandar otra vez los cuatro kilómetros andados desde Uñón a esta.

Y Animeros antiguos fueron «Mantilla» «Pericón»; el Tecle y otros.

La noche de Animas solían pedir por las casas y los vecinos en donativos, de huevos, chorizos, perrillas y otras cosas premiaban generosamente este oficio que se debe sostener a todo trance remunerándolo con generosidad todos y el Animero. lejos de avergonzarse sentirse muy satisfecho de la obra tan hermosa que hace.

LOS BOLLOS DE LA VIRGEN

Este segundo tema histórico pensábamos dedicarlo a una costumbre no menos hermosa y desgraciadamente desaparecida,-(se nos asegura volverá)- el «Rosario de la Aurora» por las calles; recuerdo de los tiempos jóvenes de don Ciriaco Gómez (q.p.d.).

Lo trataremos otro día, para hoy, con más oportunidad, ocuparnos de los famosos «bollos de la Virgen».

El día 15 de agosto, festividad de la Virgen es costumbre tradicional en Albelda *dar los bollos*, a todos los Hermanos de la cofradía de la Virgen de Bueyo cuya lista de nombres asciende a más de doscientos, entre vecinos y ausentes.

Ese día hay sermón pagado por la Hermandad siendo bendecidos al final de la misa dentro del templo, los grandes banastones que numerosas cuadrillas de guapetonas y elegantes mozas, con sus indispensables y relimpios delantales blancos llevan en ese momento a las gradas del altar.

El reparto de los bollos se hace afuera, en el pórtico cantando en voz alta uno la lista de Hermanos que se acerca por sí o en representación a recoger el bollo bendecido y se le hace cruz en la lista. Una parte de estos bollos son repartidos como la caridad entre los que quieren tomarla aunque no sean de la cofradía, ofreciéndoseles también vino, acudiendo

INSTITUTO DE ESTUDIOS RIOJANOS
BIBLIOTECA

Los Abades en bancos y mesas colocados en el rtico presiden con el Párroco la caridad y reparto, e ellos toman también, con rajitas de jamón allí smo.

Esto de la mañana tiene la segunda parte por la che con merienda-cena en casa del Abad.

Son muchos los que ingresan nuevos todos los os en la cofradía aún niños de corta edad que son critos por sus padres dada la devoción a su Virgen Bueyo, de forma que cada vez se confeccionan s bollos. Actualmente es empleado saco y medio harina, ciento cincuenta kilos, para hacer bollos n anís, de medio kilo de peso, largo, y sin olvidar- de hacerlos todos tigereteados para que salgan con picos de adorno.

Yo sé que estos recuerdos, complemento de los ículos catequísticos-religiosos que a estos temas ben preceder, volverán *chinchorra* a los buenos eldenses para despertar la fé y patriotismo de uellos nobles abuelos nuestros de la gloriosa Alda.

¿Que no nos ayudan.....que les desagrada la dición.....a muchos!: ya queda en ello clasificada masa de los albeldenses de cuerpo entero y de razón y de los que no lo són.

Sección para niños

or el honor de su padre» (Continuación)

XV. .....toda la energía que necesitas; déjame e siga a estos señores; quédate tranquila, hija mía, ni un segundo dudes en tu corazón, ni del auxilio Dios, ni de la honradez de tu padre. Los inspectos se llevan al desventurado cerrajero. Enriqueta oga sus lágrimas para mejor enviar besos a su dre, y erguida la cabeza quédase ante los que la ntemplan fijamente.

XVI. La tía Tomasa va y viene entre los grupos e comentan la detención, habla y rezonga señalan- con el dedo a la niña, y..... de pronto los policías detienen. Hablan entre sí, se vuelven, uno de ellos ñala.....

XVII. .....también a la niña, que ha quedado en umbral de su casa, y retrocede. El corazón de Enueta late con violencia. ¿Es que también la detenán a ella? ¡Ah no! Se defenderá, dirá que ella no encontraba allí. El inspector pregunta: —¿va a edar sola esta niña? No es posible. Vente con nosos, el jefe decidirá. Enriqueta junta.....

(Continuará)

TRETENIMIENTOS

Han enviado soluciones exactas de la fuga y vinanza 2.ª, Antonio García; de la adivinanza 1.ª, sé María Negueruela.

Soluciones del número anterior.

Por las calles de Madrid
se pasea un valenciano
con una rosa en la boca
y un clavel en cada mano.

Adivinanza 1.ª *El silencio.*
Adivinanza 2.ª *La mora.*

GA DE VOCALES

CUENTO EN PROSA

.l ll.g.r l. h.r. d. c.m.r .mb.s s.nt..r.n h.mbr. y .l .sn. s. s.c.. c.n l. y.rb. q.. cr.c.. .l b.rd. d.l c.m.n.

ADIVINANZA 1.ª

Yo los sesos me devano
y en pensar me vuelvo loca.
¿La suegra de mi cuñada
que parentesco me toca?

ADIVINANZA 2.ª

Por fuera tengo la carne
y por dentro la camisa
y el que quiera me verá
siempre que vaya a misa.

MISCELANEA

—¡Oye tu, zopenco! ¿Cuando pasa por aquí el auto de línea?

—¿Y como sabe V. que me llamo zopenco?

—Lo he adivinado.

—Pues adivine V. también cuando pasa el auto de línea.

Crónica Quincenal

Hemos de dar primeramente la mala noticia de haber fallecido D. Prudencio Trevijano, bienhechor constante de los necesitados en vida y en muerte.

El pueblo de Albelda en su mayoría con sus autoridades asistió al entierro en Logroño y funerales en esta.

Los hermanos Trevijano han visto con la expontaneidad y cariño que ha respondido su pueblo rindiendo el último tributo de cariño a quien tanto querían y quien en el testamento ha tenido presente a la villa que le vió nacer.

Descanse en paz y roguemos por su alma.

Vemos a los murcianos recolectando la poca ciruela que hay este año, con el animado trajín de camionetas, cestas-pañeras, murcianitas y empleados. Y topamos por todas partes con individuos de todas las regiones españolas, aragoneses, portugueses, gallegos, burgaleses, etc. etc., colocados todos estos en las grandiosas obras de la «Universidad Escolapia» de las «Viñuelas» que dán la sensación de un pueblo cosmopolita, con la natural animación y alegría también en muchos braceros del pueblo que tienen el *coci* seguro ganando en dichas obras aceptables jornales.

Sigue funcionando perfectamente la trilladora y no se lo creen los labradores verse en cuatro voleos con el grano en casa, acostumbrados a las penosas y largas temporadas de trilla.

Se dice de un buen patriota de Nalda, que tiene en estudio la implantación en dicho vecino pueblo de una moderna fábrica de conservas, negocio que a estos pueblos comarcanos podría traer ganancias, más que pérdidas.

Y casi se nos asegura, si hemos de creer al Síndico de la Confederación Hidrológica del Ebro, señor García Vaquero, que está aprobado el pantano del Iregua, en Ortigosa con probabilidades en nuestra opinión de verlo terminado muy pronto y recibir ese chorro de oro en el regadío de este río hermoso, y caudaloso que en verano nos quedamos al sopapeo,

INSTITUTO DE ESTUDIOS RIOJANOS
BIBLIOTECA

También los de Albelda tienen gusto y saben distinguir visitando las dos cosas más de actualidad hoy en España: la Exposición de Sevilla y el Doctor Asuero, asegurándose resulta más económico y práctico que lo del hurgamiento nasal, visitar la tierra de María Santísima donde en unión de Mariano Zorzano fué el corretón tío Donato Vallejo, no cansándole a éste ni los muchos años, ni su reciente *raid* de ida y vuelta a Buenos-Aires.

El asunto construcción de nuevas escuelas no adelanta lo que debiera por falta de *gasolina*, de la que se espera una buena partida de América, que nunca llega, y se sigue esperando con impaciencia y confiados; así como de otros ricos yacimientos gasolíniferos españoles de los que no saltó el chorro aún, pero que *tié* que saltar y a manga llena; a menos que nos *enquivoquemos* nosotros y sería pena muy gorda.

El día 27 de los corrientes celebran los Escolapios la fiesta del Fundador de la Orden San José de Calasanz.

MUY AGRADECIDOS

De nuevo aparece otro espléndido donante, con *cinco machacantes*, en la lista de hoy, remitidos, desde Ondarroa (Vizcaya), por el Farmacéutico de dicho pueblo e hijo de Albelda, don Primitivo Ochagavía Balda; al que deseamos, por su generosidad y entusiasmo, un número de despacho de recetas de a 25 beatas, como granos de pólvora quema persiguiendo, con el reumático «chiquito» a las codornices por los veranos en esta.

Donativos para el sostenimiento de HOJA PARROQ

Don Primitivo Ochagavía, de Ondarroa	2
» Antonio Gómez Ochagavía, de Madrid	1
» Francisco Rodríguez Gómez, de Madrid.	1
» Doroteo Cámara, de Albelda.	
» Julián Zapata, de Albelda	
» Francisco Ochagavía, de Albelda	
» Eduardo Benito, de Albelda	
» Isidoro Herreros, de Albelda.	
» Víctor Trevijano, de Albelda.	
» Saturnino Carrillo, de Logroño	
Doña Julia Benito, de Logroño	
» Margarita Vallejo (viuda), de Albelda	

Juan Palacio

BANCA

Compra-venta de valores -:- Negocios de cup

Cuentas corrientes con interés

Préstamos : Créditos : Imposiciones

Caja de Ahorros al 4 por 100

Tirso Rodrigáñez, 2. - LOGR

Fábrica de Sillas

Cipriano Sáen

Villanueva de Cameros (Logro

EXPORTACIÓN A TODOS LOS PAÍSES

HIJOS DE S. ULARGUI

Banqueros - Logroño

Giros y cartas de crédito sobre España y Extranjero

Negociaciones de toda clase de efectos

Cobro y descuento de cupones -:- Cuentas corrientes

Descuentos y Préstamos sobre valores

Compra y venta de efectos públicos y valores industriales

Caja de Ahorros 4 %. Imposiciones a plazo fijo

BANCO CENTRA

DOMICILIO SOCIAL: MADRID

Capital . . . 200.000.000 de Pesetas

Desembolsado. 60.000.000 de Pesetas

Reservas . . 20.000.000 de Pesetas

MAS DE CIEN SUCURSALES EN ESPA

SUCURSALES EN LA RIOJA

LOGROÑO - HARO - NÁJE

INTERESES QUE ABONA

Cuentas corrientes a la vista. 2 1/2 %

A seis meses. . . . . 4 %

A un año. . . . . 4 1/2 %

INSTITUTO DE ESTUDIOS RIOJANOS

BIBLIOTECA

Año I ALBELDA DE IREGUA 25 DE AGOSTO DE 1929 Núm. 7

Hoja Parroquial

PUBLICACIÓN QUINCENAL GRATUITA. INDULGENCIADA Y BENDECIDA POR EL PRELADO DE LA DIÓCESIS

Toda la correspondencia y giros a nombre del señor director de HOJA PARROQUIAL

Dominica XIV después de Pentecostés

El Evangelio es del capítulo 6 de San Mateo

El Evangelio que la Iglesia ha elegido para este Domingo, es la terminación del sermón de la montaña. Jesucristo quería no solo instruir a las muchedumbres, mas también a sus discípulos; quería formar verdaderos amadores de Dios, para que inflamados por este amor, glorificasen a su Padre Celestial y propagasen el reino que él había venido a fundar.

Para esto era necesario que los hombres no tuviesen más dioses que el Dios verdadero; porque en aquel entonces los judíos devorados por la codicia y el afán inmoderado de riquezas, habían levantado en su corazón un altar al dios-dinero, ni más ni menos que lo que hacen muchos de nuestros días, oigamos lo que les dice *No amontoneis tesoros que serán roidos por la polilla y los gusanos, ni tesoros de los que los ladrones podrán despojaros. Debis buscar riquezas que os sirvan para el cielo que no puedan ser destruidas por la polilla y los gusanos, ni arrebatadas por los ladrones.*

Y les da la razón de esto diciéndoles. *Allí está vuestro corazón en donde está vuestro tesoro. Si teneis el tesoro en la tierra, vuestro corazón será terreno; si en el cielo, vuestra alma será celestial.*

Ciertamente que bastaba con esto para los que quisieran seguirle no se llenasen de avaricia, pero las riquezas son un gran enemigo, y por eso quiso seguir razonando «*Nadie puede servir a dos señores*» si están en oposición, como se oponen la luz y las tinieblas el error y la verdad, *no se puede amar a uno, sin aborrecer al otro; no podeis servir al mismo tiempo a Dios y a las riquezas.*

Los judíos que escuchaban estas palabras de Jesús, no querían dar su brazo a torcer, y se disculpaban con las necesidades de la vida, lo mismo que dicen en nuestros tiempos los dominados por el afán de riquezas.

Mas Jesús les dice *estais muy inquietos por lo que toca al alimento y al vestido de vuestro cuerpo. Pues mirad las aves del cielo; no siembran, no cosechan, ni guardan en graneros, y sin embargo, vuestro Padre Celestial las alimenta. ¿Acaso no valeis vosotros más que las aves? Y ¿quien de vosotros hay que con toda su ciencia pueda añadir un codo a su estatura?. Mirad también los lirios del campo, como crecen. No hilan ni tejen, y no obstante, yo os aseguro que ni Salomón con todo su esplendor, se vistió como uno de ellos. Si adorna Dios con tanta hermosura una florecilla del campo que nace hoy y mañana ya está marchita ¿que no hará por vosotros*

Muchos que esto lean dirán; luego Jesús condenó en absoluto las riquezas.

No por cierto, las riquezas en sí mismas no son malas, luego Jesús no podía condenarlas en absoluto Lo que reprobó el Divino Maestro fué el apego desordenado a las riquezas, el mal empleo de las mismas, el atarse el corazón a ellas y por consiguiente al mundo, a la tierra.

Es más, las riquezas pueden ser (y son en muchos casos) motivo de eterna felicidad; porque se pueden emplear rectamente, haciendo buenas obras, siendo caritativos.

No entra pues en la prohibición de Jesús el esfuerzo por adquirir riquezas mientras por ello no se pisoteen sus mandamientos.

CATECISMO

Continuamos con la *adoración;* en el último número afirmábamos la utilidad y conveniencia de invocar a los Santos, que podemos hacer en cualquier lugar y con cualquier acto de *dulia;* pero ocurre preguntar, los hombres que han muerto con fama de santidad, ¿se pueden adorar con culto *público*? ¿se pueden edificar Iglesias o Altares en honor de éstos que murieron con fama de santidad y que aun no han sido canonizados o beatificados? ¿se pueden exponer a la adoración pública sus imágenes y sus reliquias? De ninguna manera; las imágenes de hombres y mujeres que murieron en opinión de santidad, y que no están canonizadas o beatificadas no se pueden colocar sobre los altares, ni siquiera pintarlos con alguna señal de santidad; aunque éstas imágenes y reliquias se pueden guardar privadamente, y hasta besarlas con reverencia, pero nada de culto público, hasta que la Iglesia lo autorice.

Muchas personas piadosas, nos han preguntado en varias ocasiones ¿podemos guardar reliquias de santos? Debemos distinguir, las reliquias *insignes* como son, el cuerpo, la cabeza, brazo, lengua, corazón, mano etc., etc., y aquella parte del cuerpo en la que el santo padeció el martirio, siempre que esté íntegra y no sea muy pequeña, no se pueden guardar en los oratorios particulares, sin expresa licencia del señor Obispo del lugar; las reliquias que no son *insignes* se pueden guardar en las casas de los particulares, y aun ser llevadas encima por las personas, pero siempre con el honor y estimación que se les deben.

Las reliquias que se den al culto público han de ser genuinas es decir han de tener su auténtica, firmada por algún Cardenal o el Obispo del lugar, y si

INSTITUTO DE ESTUDIOS RIOJANOS
BIBLIOTECA

Las reliquias no se pueden vender; y si la venta se hace en falso es decir que se vende como reliquia de algún santo lo que no es, y esto se hace a sabiendas, se incurre en excomunión reservada al Obispo del lugar; además las reliquias insignes, o imágenes preciosas, y todas las que se guardan en alguna Iglesia y que son veneradas extraordinariamente por las muchedumbres, no se pueden enagenar ni darlas en definitiva, a otra Iglesia, sin autorización especial del Romano Pontífice.

Las imágenes que han de ser expuestas a la veneración pública han de estar bendecidas por el Obispo, a algún sacerdote delegado; las imágenes que se expongan en las Iglesias de religiosos regulares exentos, han de estar bendecidas por su Ordinario, no por el del lugar.

Nadie podrá autorizar la restauración de imágenes antiguas, artísticas, o que sean sobresalientes por el culto que se les rinde, aunque la restauración parezca muy necesaria, sin tener licencia por escrito, del Ordinario del lugar.

Del Histórico Albelda

El Rosario de la aurora

Desgraciadamente, como decíamos en el número anterior de HOJA PARROQUIAL, desapareció tan hermosísima costumbre en Albelda, de rezar el popular «Rosario de la aurora» por las calles, muy de mañana, los domingos y días festivos.

Manifestación tan cristiana del pueblo ¿volverá? Esperamos que sí y de ello, como de todo lo tradicional que sea bueno y sencillo nos alegraríamos un rato muy largo.

El «Rosario de la aurora» sigue cantándose aún en muchos pueblos de Navarra, en varios de la Rioja alta y en regiones españolas de raigambre cristiana.

Como ha continuado hasta la fecha aquí el cargo de «Animero», haciéndose tan simpático cuando por difuntos que acaso no lleven otros padrenuestros que aquellos, bien pudiera haber el tradicional «sario de la aurora» hombres del temple de los an nos aquellos, que lo sostuvieron con tanta ilusió

Que sepamos en Albelda hubo «Rosario d aurora», hasta el último tercio del siglo pasado, s do el último héroe de esta devoción don Ciriaco mez, premiado de satisfacciones en vida y de suelos cristianos en la hora de su muerte, por la tan meritoria que durante tantos años había prac do, no teniendo miedo a las madrugadas, al frí al que dirán.

Nuestro buen albeldense, en que llegaba un mingo o día festivo acarreaba de la cama, co campanilla y en compañía, primero de Lucio, D to, Eusebio, Justo Herce el del «Higero», otros va camaradas jóvenes y después, de la mayoría del cindario que se unía al paso por las calles, canta hermosamente en voz alta el Rosario, que se con taba con mucha fé, devotamente y todos juntos calle en calle, de esquina en esquina, hombres, jeres y hasta niños, acompañando a las glorias cillas letrillas, en verso, propias de cada festivi coleccionadas en un librito que no hemos en trado.

La letanía y final había de terminar siempre regreso, dentro de la Iglesia al pié del altar, celeb dose a continuación la Misa primera, llamada M de alba.

Mucho entusiasmo ponían los cantores y el b Ciriaco en ello, y más cuando la víspera del día Reyes, pusieron muy en secreto un gran farol con correspondiente vela de sebo encendida, cuya visia de casi todas las partes del lugar, recordab estrella resplandeciente, que guió a Melchor, Gas y Baltasar en Oriente, mencionada también aqu fría madrugada de enero en las letrillas entonadas

¡Qué solemnidad querían darle! cuando para impuesta obligación, poníase el formal Ciriaco, ro de monaguillo.

Dios y la Virgen a buen seguro que han pren do en Cielo la obra de tan entusia vecino (q. p. d). con el dato de buena muerte que tuvo.

La Virgen del Rosario, coloca antes en el altar de San José, sig colocada aparte sobre una senci peana en el pilar de la misma capill llamada antes capilla del Rosari obstentando aún la corona que le f comprada en el año 1858 por vein cuatro reales.

De estas tradiciones honros nadie debe avergonzarse. Esto es h llo; lo repugnante es la blasfemia respeto a nadie ni miedo a la ley, los escándalos consiguientes, no l agradables a los pueblos y de men provecho que la oración.

Que la práctica de cantar el «P sario de la aurora», se hacía con e piritu cristiano lo prueba la alentad ra palabra dirigida desde el púlpito los jóvenes y al pueblo fiel, el dich día de Reyes por el párroco habid en aquella fecha, un palenciano, de Pedro Rodríguez Suárez.

INSTITUTO DE ESTUDIOS RIOJANOS
BIBLIOTECA

Hoy tres Reyes vienen del Oriente
en busca del Niño nacido en Belén;
y una estrella muy resplandeciente
les sirve de guía hasta entrar en él.

Y contestaba el pueblo:

Lleguemos a ver como ofrecen
oro, incienso y mirra
al Niño Dios, que adoran en el.

Sección para niños

«Por el honor de su padre» (Continuación)

XVIII. ..... sus manos suplicantes y las lágrimas que quiso ahogar corren ahora abundantes por su rostro. El inspector está asombrado.—¿No tienes algún pariente? Enriqueta mira a los grupos y escruta los rostros que la rodean.

XIX. Y he aquí que la tía Tomasa, de pronto, tiende a la pobre niña sus descarnados brazos.—Ven conmigo, pobre pequeña—Señores, yo cuidaré de ella. Su padre es un malvado, la pequeña no tiene la culpa y además soy de buen corazón.....

XX. El policía titubea; mira a Enriqueta y a la tía Tomasa. La niña muda de mil colores, da un paso atrás, pero después de pensar un poco dice.—Si, señor, si usted quiere la tía Tomasa cuidará de mí. El policía, se aleja, mientras la mala mujer, dice a Enriqueta.—Gracias a mi no te han llevado a la cárcel así que vas a obedecerme en todo, de lo contrario, ¡ay de tí!.....

ENTRETENIMIENTOS

Han enviado soluciones exactas de la fuga, Julián Cabezón, de Santander, Antonio García y Carmen García; de la adivinanza 1.ª Antonio García y Carmen García.

Soluciones del número anterior.

Adivinanza 1.ª *La propia madre.*

Adivinanza 2.ª *La vela.*

FUGA DE VOCALES

(Continuación del cuento)

l p.rr., v..nd.l., s.nt.. t.d.v.. m.s .p.t.t. y p.d.. . s. c.mp.ñ.r. q.. l. d..s. .n p.c. d. p.n d.l q.. s.b.. c.rg.d.

(Continuará)

ADIVINANZA 1.ª

Redonda soy como el mundo,
sin mi no puede haber Dios,
reyes y príncipes si,
pero pontífices no.

ADIVINANZA 2.ª

¿Que es aquello que se saca a la mesa, se corta, se reparte y sin embargo no se come?

UN CONSEJO

Nuevos bienhechores

Dos nombres de distinguidos donantes figuran hoy en la lista de donativos para el sostenimiento de «Hoja Parroquial» con *veinticinco pesetas* cada uno. Son ellos D. Gonzalo Sáenz y Doña Prudencia Velaz Viuda de Montes, familias aquí muy apreciadas y de las que la villa tiene ya recibidos favores anteriormente.

Santa Isabel y Nuestra Señora de Bueyo premien la caridad de estos dos bienhechores.

Esto, con los ánimos que nos dán por carta entusiastas hijos ausentes, como D. Antonio Gómez Ochagavía, de Madrid y D. Gaspar Zorzano, residente en Pamplona, servirá de mayor estímulo para nuestra quijotesca empresa rodeada de incondicionales.

NOTA—Suplicase las direcciones de cuantos donantes dan el nombre y apellido nada más o hacen giros anónimos para poderles mandar la HOJA y para incluirles entre los con derecho a la rifa del retrato de la Virgen de Bueyo.

CRÓNICA QUINCENAL

El industrioso labrador Ignacio Arnaut, socio de la máquina trilladora, a consecuencia de un pajazo en el ojo trabajando en la misma sufre complicaciones de importancia.

También el industrial Angel R. Bazan, sufrió luxación de un brazo por caída de la camioneta, siguiendo muy mejorado.

La fiesta de la Virgen, resultó solemnísima. Las niñas se apuntaron otro triunfo cantando la misa de Valdés, in honorem S. S. Angelorum. Bien por estas niñas que tanto trabajaron y que nada quieren en recompensa, ni siquiera chocolate.

Los cofrades cumplieron su programa al pié de la letra, reuniéndose en banquete por la noche en casa del abad don Pedro Gómez, tocando el reparto de pollos a don Francisco Ochagavía Gómez.

Contamos con un nuevo dibujo para portada de HOJA PARROQUIAL obra del sabio riojano y modesto catedrático del Instituto Escuela de Madrid, don Antonio Marín S. de Viguera, que ha pasado unos días en ésta al lado de su íntimo, el farmacéutico don Jacinto Espada.

Se nos anuncia que en el mes de septiembre la casa «Singer» de máquinas de coser, dará un cursillo en este pueblo; con lo que las muchas jóvenes que conocen el manejo podrán, sin salir del pueblo, perfeccionarse en labores de gusto.

También en dicho mes se dice hay proyecto de una excursión a Valvanera, sin limitación de plazas.

INSTITUTO DE ESTUDIOS RIOJANOS
BIBLIOTECA

Pasan una temporada en ésta doña Julia Benito, vida de Zapata con sus elegantes hijas Juliana y Juanita. Y los vecinos de Logroño, también e hijos de Albelda, don José María Iradier con su esposa doña Cayetana Ochagavía e hijos, el matrimonio don Fernando Cotelo, teniente de artillería y Paquita Iradier; veraneando en sus posesiones del empalme en «Villa Paz», el ingeniero don Félix Gómez Escolar, con la familia.

Nos visitaron los Párrocos de Laguna de Cameros y de Velilla, don Basilio Allona y don Ruperto Grande, y de Pamplona el industrial don Gaspar Zorzano.

Movimiento de población

NACIMIENTOS

Isabel Nicolás del Río, hija legítima de Faustino y de Juana. Pedro Antonio Pascual Flaño, de Vicente y de Justa. Félix Ochagavía Vallejo, de Amancio y de Margarita. Marina Ramírez Pascual de Melchor y de Plácida.

DEFUNCIONES

Restituta Ramirez, de un año.

MATRIMONIOS

Nicolás Sarabia Sarabia con Aurora Petra Marzo

Donativos recibidos para HOJA PARROQUIAL

Don Gonzalo Sáenz, de Logroño.	2
» Hipólito Zorzano Ochagavía.	
» Melchor González, de Logroño	
» Luis G. de Garay y Julián González.	
» Gregorio Soto	
» Blas Elizondo	
» Demetrio Minguez, de Logroño	
» Pascual Zorzano, de Logroño	
Doña Prudencia Vélez viuda de Montes	2
» Vicenta Lázaro, de Velilla	
Una señora entusiasta	
Un entusiasta	
El niño Agustín Zorzano	

Juan Palacio
BANCA
Compra-venta de valores -:- Negocios de cupo
Cuentas corrientes con interés
Préstamos : Créditos : Imposiciones
Caja de Ahorros al 4 por 100
Tirso Rodrigáñez, 2. - LOGRO

Fábrica de Sillas
Cipriano Sáenz
Villanueva de Cameros (Logroño
EXPORTACIÓN A TODOS LOS PAÍSES

HIJOS DE S. ULARGUI
Banqueros - Logroño
Giros y cartas de crédito sobre España y Extranjero
Negociaciones de toda clase de efectos
Cobro y descuento de cupones -:- Cuentas corrientes
Descuentos y Préstamos sobre valores
Compra y venta de
efectos públicos y valores industriales
Caja de Ahorros 4%. Imposiciones a plazo fijo

BANCO CENTRAL
DOMICILIO SOCIAL: MADRID
Capital . . . 200.000.000 de Pesetas
Desembolsado. 60.000.000 de Pesetas
Reservas . . 20.000.000 de Pesetas
MAS DE CIEN SUCURSALES EN ESPAÑ
SUCURSALES EN LA RIOJA
LOGROÑO - HARO - NÁJER
INTERESES QUE ABONA
Cuentas corrientes a la vista. 2 1/2 %
A seis meses. . . . . 4 %
A un año. . . . . 4 1/2 %

INSTITUTO DE ESTUDIOS RIOJANOS
BIBLIOTECA

Año I — Núm. 8

Albelda de Iregua 15 de Septiembre de 1929

Hoja Parroquial

Publicación quincenal gratuita

Indulgenciada y bendecida por el prelado de la Diócesis

TODA LA CORRESPONDENCIA Y GIROS A NOMBRE DEL SEÑOR DIRECTOR DE HOJA PARROQUIAL

Dominica XVII después de Pentecostés

Jesucristo proclama su divinidad

El Evangelio es del capítulo 22.º de San Mateo

Cosa extraña parece, que el pueblo judío, que tanto había suspirado por la venida del Mesías, de su Libertador y de su Rey; cuando le tuvo en medio no quisiera reconocerle, y lo considerase como a impostor, e inventor de falsas doctrinas; *vino a los suyos, más no le reconocieron.*

A pesar de las maravillas y milagros que Jesucristo había hecho, se obstinaban en considerarle como hijo de un artesano; y los fariseos se habían encargado de defender en el pueblo la doctrina de que el Mesías o Cristo no era Dios, sino solamente hombre e hijo de David.

Jesucristo quiere sacarnos de este error, y así un día que los fariseos se le acercaron, con intención de perderlo, les hace esta pregunta ¿Qué os parece de Cristo? ¿De quien es hijo?

Facil hallaron la contestación, más no tan facil el contestar a los razonamientos de Jesús.

De David le dicen; el Cristo es hijo de David.

Estais equivocados les dice Jesucristo, el Mesías no es hijo de David.

Si el Cristo fuera un simple mortal, y descendiente solamente de David, por que razón el mismo David, le había de llamar *Señor*, cuando dice: *El Señor ha dicho a mi Señor: Sientate a mi diestra mientras pongo a tus enemigos por peana de tus pies. Si David le llama Señor ¿como es hijo suyo?*

Oyendo esto los fariseos no le podían responder palabra, ni desde aquel día se atrevió alguno a preguntarle más.

Esta pregunta de Jesucristo, tiene hoy su actualidad, a muchos podemos decir ¿Qué os parece de Cristo? Y no sabrán contestarnos. Sin embargo es necesario conocer a Jesucristo, porque solamente los que le reciban y crean en él podrán ser admitidos en el número de los hijos de Dios. Para conocer a Jesús, no hay si no ir a El, porque es la luz verdadera, que alumbra a todos los que vienen al mundo.

Veamos que es lo que esta luz nos enseña...Yo y el Padre somos uno mismo (Juan X 38)—así como el Padre da vida y resucita a los muertos, así el Hijo hace vivir a los que él quiere—(Juan XVI).—Yo soy Hijo de Dios (Marcos XIV). Es pues Jesucristo el Hijo de Dios, que bajó del cielo a la tierra por amor a los hombres: esta es la verdad, a pesar de todas las ne-

Después de todas las falsas doctrinas de los racionalistas e incrédulos, que quisieron echar por tierra la Divinidad de Jesucristo, considerándolo como un mito y un ideal sin historia, o todo lo más como un hombre perfecto y completo, pero al fin y al cabo hombre puro; esa misma luz nos dice; Jesucristo es Hijo de Dios, Jesucristo es Dios.

No hay hombre por atrevido que sea que pueda afirmar absolutamente—yo soy Dios, como lo hizo Jesucristo.

Nadie puede proponer una doctrina tan incomparablemente superior a todas las doctrinas religiosas, y que diga cosas tan sublimes de la Divinidad, que no sea Dios nadie puede obrar milagros por virtud propia, si no es Dios.

Ninguna doctrina puede hacerse paso y ser acatada por todas las inteligencias en todos los tiempos y en todas las regiones, ni influir hasta transformar las costumbres, las sociedades, las ciencias, las artes, sino es doctrina divina. Jesucristo afirmó su divinidad, propuso la admirable doctrina cristiana, hizo multitud de milagros, por virtud propia, su doctrina ha sido recibida por todos, y ha transformado el mundo y la vida, luego *Jesucristo es Dios.*

CATECISMO

Terminábamos en el último número la explicación de la *adoración* y comenzamos hoy con otro tema interesantisímo *La oración*, que es un acto de religión, consiste en elevar nuestro corazón a Dios y pedirle dones y mercedes.

Sin embargo no cualquier elevación de la mente hacia Dios, es oración, es necesario que del corazón broten afectos piadosos hacia Dios considerando su excelencia y nuestra pequeñez.

Dios ha establecido que todos los bienes que nos son necesarios los consigamos por medio de la oración, de aquí la necesidad de la oración. La oración como todos sabemos puede ser mental y vocal; será mental cuando se haga con solas las potencias del alma, como ocurre en la que llamamos meditación; si los afectos que en nuestra mente se levantan los expresamos por medio de la palabra, nuestra oración será vocal.

Además la oración puede ser privada y pública; cuando una persona esté donde esté, aunque sea en la iglesia, eleva su corazón a Dios, en nombre propio, como hombre que necesita los auxilios del cielo,

INSTITUTO DE ESTUDIOS RIOJANOS
BIBLIOTECA

pero si la oración se hace en nombre de la iglesia, por medio de una persona que para esto mismo esta rectamente ordenada, entonces la oración es pública.

La oración es absolutamente necesaria, y es necesaria con necesidad de mandato y con necesidad de medio; se dice que la oración es necesaria con necesidad de mandato, porque Dios nos ha impuesto el precepto, de orar, algunas veces, así en San Mateo dice Jesucristo, «Vigilad y orad, para que no entreis en tentación» y en San Lucas dice «es necesario orar siempre y no decaer nunca» Así mismo en la Sagrada escritura hay muchas exhortaciones de los Apóstoles, para que cumplamos esta obligación impuesta por Dios, y los mismo vemos en los preceptos de la Iglesia y en los consejos de los santos. Es también necesaria la oración con necesidad de medio, es decir que como antes indicaba es disposición de Dios que siempre o casi siempre, las gracias necesarias se nos concedan, por medio de la oración.

Está dispuesto que por medio de la oración consigamos aquellos medios que nos ayudarán a salvarnos, a vencer las tentaciones y obrar con mérito sobrenatural; por lo cual San Pablo nos dice debéis orar para que podais resistir en el día malo, y ser perfectos en todo.

Dios no pide imposibles, sino que manda hacer lo que podamos, y que le pidamos aquello que no podamos, y nos presta su auxilio para que podamos (Conc Trid)

DEL HISTÓRICO ALBELDA

«El Chopo», la Danza y los Toros

Nadie se acuerda de las corridas de toros en Albelda. La institución, típica y hermosa de la danza se tambalea a medida que se pierde el gusto a lo tradicional.

En resumen; que no queda ya en pié más que el prometido de las solteronas...¡el «Chopo» de la plaza!; cada año más copudo y buen mozo, para l se orgulloso a cuantos visitan la villa.

No sabemos que juerga sería aquello de lo algo así sin duda, como el encierro de los ferias de Pamplona corriéndolos por las c sembrando el pánico en los moradores.

La casi octagenaria, tia «Piqueta», cuya m conserva tan fresca como su cabeza (sin un siquiera, esta,) tiene muy presente, siendo miedo que pasó al ser corridos los bueyes y l una de las calles, en medio de gran algarabí

Peligroso fuera todo aquello, por lo esi en una visita pastoral el año 1590, ordenando tre otras cosas....«Que no se corran vacas, n en domingo y días festivos, bajo pena d munión».

Sus motivos y jurisdicciones tendría el para obrar así; y vieja sería la cosa.

Para celebrar las corridas cerraban la entradas de la plaza, toscamente con tablones ocupando el público todos los balcones y ven aún así no podían quedar muy seguros de lá digo por que una de las veces uno de los tor yes, tomando escaleras arriba, trás los «Cuchares» apareció ante el público asomad ción de la casa de «Catafú», situada en el lu hoy ocupa el hermoso edificio de don Tomás no y don Bautista Ochagavía; casucha ento mala muerte y muy baja.

Es un recuerdo viejo, para contarlo y no e este humor de los viejos albeldenses.

En cambio la danza, ¿porque no se mira ilusión?; si en tantísimas partes se trata no rezca como algo clásico y religioso. Los «Se la Catedral de Sevilla, bailando delante de mento es de lo más admirado en Andalucía extranjeros. ¡No bailó el Rey David, con to tegoría, y su muchos años delante del Arc como el primer danzador; aún suponiendo esposa se enfadaría en gordo?

Menuda ilusión que tenían nuestros ant por la danza, habiendo familias como los Or Valdemoros en que abuelos y biznietos bailaron a la Vi «Trébole viene siendo Cac muchos años y lo será gusto que no pueda con los calzon tes que él fueron, tiempos y «Bedijas»—«Pachón»--«El P «Tín»—; y viejos danzador nuel C. Ramírez, Donato Va pólito Ortega.

El danzador que dejó cuerdo fué «Cona». Este s dormido en el pajar, trás un de juerga, la víspera Santa después *de tres dias* resuci do tan campante con sus cin yuelas, y castañuelas trisc las calles y preguntando por zadores que habían de bail en la procesión, encontrán sorpresa, que había pasad de un tirón, roncando en el p gaitero otra vez en Torremu

En aquel tiempo reg Ayuntamiento a los de la mejor carnero que hubiese

INSTITUTO DE ESTUDIOS RIOJANOS
BIBLIOTECA

pero si la oración se hace en nombre de la iglesia, por medio de una persona que para esto mismo esta rectamente ordenada, entonces la oración es pública.

La oración es absolutamente necesaria, y es necesaria con necesidad de mandato y con necesidad de medio; se dice que la oración es necesaria con necesidad de mandato, porque Dios nos ha impuesto el precepto, de orar, algunas veces, así en San Mateo dice Jesucristo, «Vigilad y orad, para que no entreis en tentación» y en San Lucas dice «es necesario orar siempre y no decaer nunca» Así mismo en la Sagrada escritura hay muchas exhortaciones de los Apóstoles, para que cumplamos esta obligación impuesta por Dios, y los mismo vemos en los preceptos de la Iglesia y en los consejos de los santos. Es también necesaria la oración con necesidad de medio, es decir que como antes indicaba es disposición de Dios que siempre o casi siempre, las gracias necesarias se nos concedan, por medio de la oración.

Está dispuesto que por medio de la oración consigamos aquellos medios que nos ayudarán a salvarnos, a vencer las tentaciones y obrar con mérito sobrenatural; por lo cual San Pablo nos dice debéis orar para que podais resistir en el día malo, y ser perfectos en todo.

Dios no pide imposibles, sino que manda hacer lo que podamos, y que le pidamos aquello que no podamos, y nos presta su auxilio para que podamos (Conc Trid)

DEL HISTÓRICO ALBELDA

«El Chopo», la Danza y los Toros

Nadie se acuerda de las corridas de toros en Albelda. La institución, típica y hermosa de la danza se tambalea a medida que se pierde el gusto a lo tradicional.

En resumen; que no queda ya en pié más que el prometido de las solteronas...¡el «Chopo» de la plaza!; cada año más copudo y buen mozo, para mostrarse orgulloso a cuantos visitan la villa.

No sabemos que juerga sería aquello de los toros; algo así sin duda, como el encierro de los de las ferias de Pamplona corriéndolos por las calles, y sembrando el pánico en los moradores.

La casi octagenaria, tia «Piqueta», cuya memoria conserva tan fresca como su cabeza (sin una cana siquiera, esta,) tiene muy presente, siendo niña, el miedo que pasó al ser corridos los bueyes y toros por una de las calles, en medio de gran algarabía.

Peligroso fuera todo aquello, por lo estampado en una visita pastoral el año 1590, ordenandose, entre otras cosas....«Que no se corran vacas, ni toros en domingo y días festivos, bajo pena de excomunión».

Sus motivos y jurisdicciones tendría el superior para obrar así; y vieja sería la cosa.

Para celebrar las corridas cerraban las cuatro entradas de la plaza, toscamente con tablones y carros, ocupando el público todos los balcones y ventadas. Y aún así no podían quedar muy seguros de la fiera. Lo digo por que una de las veces uno de los toros o bueyes, tomando escaleras arriba, trás los apurados «Cuchares» apareció ante el público asomado al balcón de la casa de «Catafú», situada en el lugar que hoy ocupa el hermoso edificio de don Tomás Zorzano y don Bautista Ochagavía; casucha entonces de mala muerte y muy baja.

Es un recuerdo viejo, para contarlo y no desearlo, este humor de los viejos albeldenses.

En cambio la danza, ¿porque no se mira con más ilusión?; si en tantísimas partes se trata no desaparezca como algo clásico y religioso. Los «Seises» de la Catedral de Sevilla, bailando delante del Sacramento es de lo más admirado en Andalucía por los extranjeros. ¡No bailó el Rey David, con toda su categoría, y su muchos años delante del Area Santa, como el primer danzador; aún suponiendo que su esposa se enfadaría en gordo?

Menuda ilusión que tenían nuestros antepasados por la danza, habiendo familias como los Ortegas, y Valdemoros en que abuelos, nietos y biznietos bailaron a la Virgen. El «Trébole viene siendo Cachivirrio» muchos años y lo será gustoso hasta que no pueda con los calzones; y antes que él fueron, tiempos y tiempos, «Bedijas»—«Pachón»--«El Pinche»—«Tín»—; y viejos danzadores, Manuel C. Ramírez, Donato Vallejo, Hipólito Ortega.

El danzador que dejó más recuerdo fué «Cona». Este se quedó dormido en el pajar, trás una noche de juerga, la víspera Santa Isabel, y después *de tres dias* resucitó saliendo tan campante con sus cintajos, sayuelas, y castañuelas triscando por las calles y preguntando por los danzadores que habían de bailar con él en la procesión, encontrándose, con sorpresa, que había pasado la fiesta de un tirón, roncando en el pajar, y el gaitero otra vez en Torremuna ya.

En aquel tiempo regalaba el Ayuntamiento a los de la danza el mejor carnero que hubiese en los rebaños, adornándolo enseguida con cintas, para bailarle la víspera de la fiesta en la plaza y saborearlo amiga-

ble y alegremente al siguiente, en casa del «Cachivirrio».

Tales danzas, que como rito sagrado se hace en las vascongadas, interesados en que perduren siempre, causaban idéntica fé en los de Albelda, al extremo de tener la duda de recibir castigos del Cielo sino bailaban a la Virgen. ¡Como no van a pensar así viendo lo que vieron el año inolvidable aquel de Santa Isabel; día espléndido de sol, que no huba danza y formándose ligeras nubes por la tarde ocasionó tal tormenta de agua, —¡solo en jurisdicción de este pueblo!—que asoló todo. Todos los cantarrales de las «Cihuelas» son arrastre de aquella desolación, bajados por barranco «Rodadillo» y otros. En barranco «Turriente», dentro el pueblo se llevó, las fábricas de yeso, y de aguardiente, propiedad de «Quintín» y los «Trinos» y en burro de unos quinquilleros. La danza no debe desaparecer nunca y poder escuchar el grito de los danzadores al volver la Virgen al templo ¡Viva Santa Isabel y su prima.....!!.

¿Y el famoso «Chopo de la plaza»? ¿Quién lo plantó?, un antiguo apodado el «Rojillo». El Ayuntamiento, antiguamente, cedía a los mozos, a elegir un alto chopo, de las choperas, para el Mayo de Pascua, que puesto en la plaza adornaban la punta y colocaban un gallo, concedido al que subiese por el a la punta; el chopo era subastado después publicamente con destino los fondos a una merendola de la juventud. No serían muy flacos estos chopos cuando el último año que se puso fué acarreado con dos yuntas de bueyes; y por cierto que a por el ¡KiKiriKi...! subió, «Pinante», natural de Albelda y casado en Nalda; siendo cortado el árbol en el barranco la «Raposa», encima del río.

Sección para niños

«Por el honor de su padre» (Continuación)

XXI. Y al decir esto, apretaba la blanda mano de la niña entre sus dedos huesudos.—Os obedeceré contestó Enriqueta. Bien—dijo la vieja—veo que sabes comprender; en otro caso, a la menor insubordinación te denuncio a la policía. Vas a trabajar para mi. ¿Y mi taller?—pregunta Enriqueta—Tu taller.....

XXII. .....me tiene sin cuidado. Tu padre es un ladrón ¿no es eso? Mientras no salga del presidio, yo tendré que mantenerte. Corre a buscar tu ropa y vuelve pronto o de lo contrario..... Enriqueta se va, ante ese gesto amenazador.....

XXIII. ...y en su tienda, con los ojos anegados en lágrimas, busca su abrigo. Por fin lo encuentra en el suelo, cerca del yunque, cuando al ir a recogerlo ve, en aquel mismo sitio, una hoja de papel doblada, que estaba oculta debajo del abrigo. (Continuará)

ENTRETENIMIENTOS

Han enviado soluciones exactas a todo lo del número anterior los niños: Felisa Lafuente; Amelia González; Antonio García y Pilar Zorzano.

Soluciones dadas: Adivinanza 1.ª *La O.*
Adivinanza 2.ª *La baraja.*

FUGA DE VOCALES

(Continuación)

M.s .l .sn. c.nt.st.l. q.. s. s.nt.. h.mbr. h.c..s. l. q.. .l, q.. l. .p.g.s. c.m..nd. l. q.. l.

JEROGLIFICO

La Le Lo Lu
Te Te
A A
Is Is

ADIVINANZA

Soy animal que viajo
de mañana a cuatro piés
a medio día con dos
y por la tarde con tres

MISCELANEA

¿Que lengua le gusta a usted más
(preguntó a un quidan Pruneda)
la italiana, la española,
la alemana o la francesa?
Y a fuer de glotón el quidan
respondió: —¡La de ternera!

NUESTRA PORTADA

Tendrá que ver la cara de alegría que pondrán los hijos de Albelda ausentes, cuando vean la portada de hoy de «Hoja Parroquial», representando su mejor recuerdo: la iglesia y la «Peña» de la claustra, que les recuerda su religiosidad y la histórica mole, por cuyas cuevas tantas travesuras harían de pequeños.

Es un dibujo a pluma de don Antonio Marin S. de Viguera, Catedrático de Madrid, gran maestro de los pinceles; y el fotograbado ¿de quién puede venir, más que del entusiasta albeldense don Pedro Martínez, propietario y director de los talleres de «Grafico Vasco»-Prim 4-San Sebastián?

Gracias a la generosidad de Pedro, y para nuestro entrañable Antonio, nada; con lo enfadado que se pondrá viendo su nombre y su dibujo publicado. ¡T'aguantas, majo!.

También aparece el antiguo y bonito escudo de la ex-Colegiata de Albelda, ya olvidado, y que debe conservarse con interés.

CRÓNICA QUINCENAL

La antiquísima cofradía de la Vera Cruz celebra su función acostumbrada el 14 de los corrientes con los cultos consiguientes, y por la tarde bajo el chopo de la plaza toman un *bocadillo* y reparten vino a cuantos vecinos quieran acudir, actuando de Abad en este año don Victor Martínez.

Los P.P. Escolapios honraron a su santo Fundador San José de Calasanz con muy solemne función religiosa el 27 del pasado, cantando, así como durante los días de la novena, el estupendo y numeroso orfeón de juniores, del Colegio, cosas de los mejores autores de música religiosa. ¡Adelante simpáticos orfeonistas calasianos!

A fines de los corrientes se nos dice embarcarán para América don Mariano Zorzano, y reintegrarse a su negocio allí establecido, acompañandole su animoso padre don Fermín. Este, como el tio Donato Vallejo demuestran que los viejos de Albelda no les asusta el charco.

Pasan una temporada en esta doña Vicenta Gó-

INSTITUTO DE ESTUDIOS RIOJANOS
BIBLIOTECA

Ochagavía. Farmacéutico de Ondárroa (Vizcaya); y don Manuel Rico Ochagavía, capitán de caballería en Vitoria; don Ulpiano Bustillo, capitán de infantería de Salamanca; don Angel M. Zaporta, Ingeniero agrónono de la Diputación de Logroño, con sus respectivas familias, todos.

También es entre nosotros don Antonio Gómez Ochagavía, comerciante de Madrid, que pasará una temporadita, en su Albelda.

De los baños de Marquina doña Adela Ochagavía, esposa del propietario don Miguel R. Clavijo.

Para el Colegio de Huérfanos de la guardia civil de Madrid, el joven Maestro don José Martínez Lázaro. Por unos días el joven médico zaragozano don Rodrigo Fernández.

Las hermosas hortalizas que tantas promesas ofrecían da pena verlas agotarse por falta de agua. De no llover pronto las pérdidas han de ser grandes. Y no decimos más de aguas, por no hacer mal caldo.

BUZÓN POSTAL

J. G. (Logroño)—Se le han remitido normalmente todos los números de la HOJA y el cartero de su calle le dará la explicación.

Anónimo. (Madrid)—Recibido su giro de 5 pesetas y para remitir la HOJA, o no suspender el envío puede remitir señas, de desear recibirla, con más seguridades.

P. M. (San Sebastian)—Recibida nota donativos con precioso fotograbado y nos causa alegría ese gran entusiasmo. ¡Chico guapo!

Donativos recibidos para HOJA PARROQUIAL

Un donante	1(
Sin dirección, de Madrid	
Don Donato Vallejo, de Logroño.	
» Justiniano Ayala, de Medina del Campo	
» Víctor Zorzano, de San Sebastián	
» Benito García, de San Sebastián	
» Santiago Rico Ochagavía, de Logroño.	
» Pedro Gómez Aretio, de Albelda	
» Segundo Sáenz, de Pasajes	
Doña Gregoria García, de San Sebastián	1(
» Angelina Ochag.ª de Rico, de Logroño	
» María Ojeda de Rico, de Vitoria.	
» Luciana Lázaro, de Albelda.	

Juan Palacio
BANCA
Compra-venta de valores -:- Negocios de cup
Cuentas corrientes con interés
Préstamos : Créditos : Imposiciones
Caja de Ahorros al 4 por 100
Tirso Rodrigáñez, 2. - LOGR

Fábrica de Sillas
Cipriano Sáen
Villanueva de Cameros (Logro
EXPORTACIÓN A TODOS LOS PAÍSES

HIJOS DE S. ULARGUI
Banqueros - Logroño
Giros y cartas de crédito sobre España y Extranjero
Negociaciones de toda clase de efectos
Cobro y descuento de cupones -:- Cuentas corrientes
Descuentos y Préstamos sobre valores
Compra y venta de
efectos públicos y valores industriales
Caja de Ahorros 4 %. Imposiciones a plazo fijo

BANCO CENTRA
DOMICILIO SOCIAL: MADRID
Capital . . . 200.000.000 de Pesetas
Desembolsado. 60.000.000 de Pesetas
Reservas . . 20.000.000 de Pesetas
MAS DE CIEN SUCURSALES EN ESPA
SUCURSALES EN LA RIOJA
LOGROÑO - HARO - NÁJE
INTERESES QUE ABONA
Cuentas corrientes a la vista. 2 1/2 %
A seis meses. . . . . 4 %
A un año. . . . . 4 1/2 %
CAJA DE AHORROS 4 por 100 Realiza toda clase de operaciones ba

INSTITUTO DE ESTUDIOS RIOJANOS
BIBLIOTECA

Núm. 9

Hoja Parroquial

...da de Iregua 27 de Septiembre de 1929

Publicación quincenal gratuita

Indulgenciada y bendecida por el Prelado de la Diócesis

...A LA CORRESPONDENCIA Y GIROS A NOMBRE DEL SEÑOR DIRECTOR DE HOJA PARROQUIAL

Dominica XIX después de Pentecostés

...bola del convite nupcial

El Evangelio es del capítulo 22.º de San Mateo

De ningún modo podríamos encerrar en los estrechos límites del espacio que disponemos la Homilía de esta Dominica si tratáramos de explanarla en toda su extensión e hiciéramos la aplicación propia que tiene, y que Jesús quiso hacer a los Sanhedristas. Forzoso será contentarnos con algunas reflexiones que han de darnos enseñanzas luminosas.

Un rey, dice Jesús a los Sanhedristas, queriendo celebrar las bodas de su hijo, convidó a los grandes de su corte, mas ellos no aceptaron la invitación. Instales de nuevo, pero ellos persisten en su negativa. Uno se fué al campo, otro a su negocio, y hasta dieron muerte a los mensajeros. Enfurecido el rey, envió contra ellos un destacamento de soldados, que hicieron un gran exterminio. De nuevo ordena a sus servidores que salieran a convidar a todos los que encontraran en las calles, buenos o malos. La sala se llenó de convidados, pero uno se atrevió a presentarse sin el traje nupcial. Amigo, le dice el rey, ¿cómo has entrado sin el vestido de boda? Y dijo a sus ministros, atado de pies y manos, arrojadle a las tinieblas exteriores, allí será el llorar y crujir de dientes. Porque muchos son los llamados y pocos los escogidos.

Dios, nuestro Señor, invita a todos los hombres a las bodas que han de celebrarse en su gloria; muchísimos hombres por cuatro bagatelas, rechazan esta invitación, a última hora quieren entrar en el convite, más viéndolos, sin el traje nupcial, Dios los hace arrojar a los infiernos; porque muchos son los llamados y pocos los elegidos; es decir Dios quiere que se salven todos los hombres, y esta voluntad de Dios es seria y verdadera, no solo impropia y metafórica; es decir Dios nuestro Señor quiere, propiamente hablando, la salvación de todos los hombres, aun supuesto el pecado original.

Esta voluntad de Dios es condicionada tanto para los adultos como para los niños que aún no han recibido el Bautismo.

Jesucristo bajó del Cielo a la tierra, y murió por todos sin excepción, como consta en el Símbolo Niceno «bajó del Cielo por nosotros (hombres) y por nuestra salvación» y claramente lo dice el apóstol San Pablo en su primera a Timoteo. Dios quiere la salvación de todos los hombres, es pues evidente que

Ahora bien si Dios seriamente quiere salvar a todos ¿cómo muchos se condenan? Porque han entrado al convite sin el traje nupcial, es decir porque ellos mismos no han querido, porque han desoído la invitación de Dios, porque resisten al Espíritu Santo, porque han cerrado sus ojos, ante la luz que ilumina a todos los que vienen al mundo. Muy bien San Agustín, compara a Dios con un médico, que quiere sanar a todos, pero no lo consigue con aquellos, que no quieren observar los preceptos que les impone.

En nuestras manos está nuestra salud; podemos entrar al convite real, más si entramos sin la vestidura nupcial, seremos arrojados de pies y manos a las tinieblas exteriores en donde penaremos por toda la eternidad.

CATECISMO

No solo es necesaria la oración, sino que es también eficaz de suyo.

La oración bien hecha, con todas sus condiciones es infalible, en cuanto a la eficacia.

Veamos las condiciones para que la oración surta efectos; en primer lugar es necesario que la cosa que se pide sea honesta, es decir buena, y además que sea util para nuestro último fin que es la vida eterna.

La oración ha de hacerse con fé; debemos creer firmemente que se nos concederá lo que pidamos, porque Dios asi lo ha prometido—Pedid y se os dará, buscad y encontraréis, llamad y os abrirán. Todo el que pide, recibe, y el que busca encuentra, y al que llama se le abre (Mt. VII. 7. 8.)

La oración se ha de hacer en nombre de Jesucristo, es decir que hemos de colocar la confianza no en nuestros méritos, porque demasiado sabemos que nada podemos y nada valemos, sino en los méritos de Jesucristo—Si algo pidiereis al Padre en mi nombre, os será concedido (San Juan 16, 23).

La oración ha de ser perseverante; Dios no quiere concedernos todo lo que pidamos inmediatamente, sino que va por grados, poco a poco, para que continuamente tratemos con El, y si alguna vez creemos que Dios se hace sordo a nuestras suplicas, hemos de pedirle hasta que le importunemos.

Finalmente cuando oremos es necesario que tengamos voluntad de cooperar a la gracia de Dios; no todo ha de ser pedir, sino que debemos corresponder a las mercedes que Dios nos hace o de El

...TUDIOS RIOJANOS

BIBLIOTECA

lo que le hemos pedido, por lo menos, nos arrepentiremos de los pecados cometidos; esto es más que natural, sin embargo es cierto que el estado de gracia no es necesario para pedir, por consiguiente los pecadores, pueden pedir y conseguir la gracia de la conversión, que no es pequeña gracia.

No solo debemos orar por nosotros sino también por los demás, el mismo Jesucristo nos dice en el Padre nuestro (la mejor de las oraciones) que nuestra oración ha de extenderse a nuestro prójimo.

Tan solamente estan excluídos de nuestras oraciones aquellos que nada necesitan, como los Santos, y aquellos que ningún bien pueden recibir como los demonios. Por todos los demás sean vivos o difuntos debemos hacerlo y en general lo hacemos en nuestras oraciones. Ciertamente que podemos y debemos pedir cosas temporales, como la salud, las riquezas, la prosperidad en los negocios, los honores etc. pero siempre con esta condición,—si me conviene para mi salvación—

Hacemos punto final, para continuar otro día con la atención en la oración.

DEL HISTÓRICO ALBELDA

LA CLAUSTRA

Es de gran interés conservar los nombres de las cosas; porque solo con ellos, muchas veces, se deduce el uso y origen de las mismas.

Nosotros tenemos verdadero interes en aprovechar la existencia de «Hoja Parroquial» leída por los albeldenses, para decir dos palabras de ese título: «la Claustra», que de por sí lo dice todo: «galería que cerca el patio principal de alguna iglesia o convento». Ni más ni menos que lo que hubo, como sabemos en esta villa con la colegiata y antes el Monasterio de San Martín de Albelda.

La tradición de ese título «Claustra» orienta a cualqu[ui]en sobre la existencia de ella y con ella edifici[o] conventual importante.

P[ue]s viene el vicio de pronunciación y de c[o]patada sin mala fé a la lengua española, y poco poco s[e] ha generalizado, en extremo, el nombre *Calau[s]tra;* pronunciando su verdadero de Claus[tra] solo a[l]gunos ellos que conocen un tanto las letras.

Si [s]iendo así, imperará con el tiempo el de C[la]ustra hasta si me apuran con años y más año[s] por nu[e]stros vicios de no llamar a cada cosa como se dir[a] incluso «*Calostra*» y «*Calostro*», para que buena desde luego, todos, hayamos borrado nuestr[o] histórico Albelda un título que dice mucho quede [a]lo apropósito para que futuros historiado[res] de los [q]ue no paran en barras, señalen donde hal[la] un Ci[a]stro, alguna industria lechera anterior, p[or] su títu[l]o conservado, de «*Calostro*».

N[o] le diga en adelante, y enséñese a los dem[as] a deci[r] «Claustra» y no «*Calaustra*»; por que v[a] contr[a] nuestra historia.

L[a] puerta de la Claustra, aunque tabicada po[r] exteri[or] se conoce perfectamente el sitio de la mis[ma] en la f[a]chada norte de la iglesia actual, dando al j[ar]go de[l] cota antiguo, y hoy de los muchachos; d[e] de en[t]re libujo de la portada aparece una acacia bola.

[H]e os leído que el año 1772 se puso una ma[n]o en es[a] puerta para quitar el frio norte; y que en 18[0]se ar[r]eglaron los desperfectos causados en ella p[or] unos [c]antones, determinándose además, poco d[es]pués, [t]apiarla del todo, por miedo a los ladrones al fi[n] tanto más, que el uso que de la misma hacía[n] era salir por allí la procesión de San Grego[rio] y vol[v]ía a entrar por la puerta principal del cemen[te]rio, a[l] mismo día.

L[a] puerta sigue empotrada en su sitio, con el [d]integro de buen tamaño, que dicen servía [p]ara la anchura que se daba en el boquete [d]e la pa[r]te de Islallana, según acuerdo del derecho [d]e made[r]a «Mazo», sobre aguas de «Río Antiguo» el qu[e] sentencia el Canónigo Sacristán de la C[o]legiat[a] Albelda, Licenciado Ruiz González.

Actualmente, en el paño de [p]frente, inutilizado, de la puerta la Claustra, hay un altar nuevo, g[ra]co construído a expensas de D. G[o]zalo Saenz y esposa D.ª Isabel Br[a]nes, en el que está colocada la imag[en] de nuestra amantísima Madre la V[ir]gen de Bueyo.

Otra nota encontramos, por año 1740, relacionada con el artíc[u]este, en la que se anota el gasto de reales dados a peones por planta[r] regar árbales en la Claustra.

.....¡Puede que entonces los p[e]nes comerían y estarían gorditos t[o]to, como ahora que no se puede vi[v]ganando esos peones como ganai[n] a ¡real y medio! cada uno de jorna[l] los vizcainos, maestros de obra ¡¡dos reales!! .....¡Hoy, dar los b[u]nos días nada más, salen ya por [u]peseta, lo menos! ....y no comem[os]

BIBLIOTECA

Sección para niños

«Por el honor de su padre» (Continuación)

—XXIV. ¿Qué es esto? dice la muchacha. Recoge el papel y se enjuga los ojos para poder leerlo mejor, —no comprendo nada—murmura. Pero la tía Tomasa se acerca, Enriqueta ha ocultado rápidamente el papel. —¿Ya has recogido tus cosas? ¿Tu cama? Porque necesitas una cama, y una silla y platos y vaso.

XXV. —No tengo nada, dice Enriqueta.—Tonta, vas a comer en una escudilla. Tendrás que dormir en el suelo. ¡No serán mis sillas donde tu te sientes! Por último la vieja se calla, y hasta sonríe al pensar...

—XXVI. .....que esta robusta niña va a hacerle su trabajo y a ganarle dinero. Después de todo, es un negocio. Vamos al mercado dice la tía Tomasa, te enseñaré a comprar flores. Al mercado vendrás todas las mañanas. Ahora—dice—al regresar, límpiame los platos y después te acuestas. Enriqueta termina pronto, pues se acuerda de que en su bolsillo ha ocultado cierto papel que tiene muchas ganas de leer de nuevo.

(Continuará)

ENTRETENIMIENTOS

Solución del geroglífico.—*Lino sale para Paris.*
De la adivinanza.—*El hombre.*

FUGA DE VOCALES

(Continuación)

J.st.m.nt., .n .q..l .nst.nt. v..s. .p.r.c.r . b.s-t.nt.- d.st.nc.. .n l.b. c.m.nz. .l .sn. . t.mbl.r, y d.j. .l p.rr. pr.t.j.m. c.ntr. .st. f..r.

ADIVINANZA 1.ª

Me llaman baboso
porque ando sin piernas
y voy caminando
con mi casa a cuestas.

ADIVINANZA 2.ª

Yo tenía un tío carnal que tenía un hermano que no era tío mío. ¿Qué era entonces?

REFRANES

Niebla en la sierra, agua en la vega.
Noche tinta, blanco el día.
No haciendo viento, no hace mal tiempo.

Por la Virgen de Bueyo

¿Podría creer nadie que la Virgen de Bueyo no tenía novena propia y que era preciso servirse de otras para sus cultos?.

Pues con todo lo extraño que parezca, así es. A la que tanto veneramos se le pagaba con ave-marías y se le rogaba con salves. Nadie, podía hacerle una novena; porque la Virgen no tenía propia, como la tienen la de Valvanera, la de Lomos de Orios y tantas otras.

¡Ya no será asi en adelante, para alegría de los albeldenses, que pueden hacer novenas a su Virgen de Bueyo, en todo momento. La novena publicada llevará el [illegible] sivos, y unas páginas históricas; estando, desde luego, autorizada por el Ilustrísimo señor Obispo de la Diócesis. Imprimir una cosa así, estensa y bien presentada, solo para un pueblo es mucha valentía. Por eso deben los albeldenses sacrificarse un poquito adquiriendo la novena casi todos, por la limosna mínima que puede cederse de *60 céntimos* ejemplar, dirigiendo los pedidos de fuera al Sr. Cura Párroco y si quiere recibirla certificada, incluyan el aumento consiguiente o la limosna que tengan a bien dar las almas generosas, y salvar las dudas, muy probables, casi ciertasmejor, de no poder cubrir gastos.

La Virgen de Bueyo no puede estar sin su novenita, y por honor de [illegible], satisfacción de los de Albelda, se pensó publicar, aunque de las limosnas no se sacase para cubrir gastos; pero la que se solicita es solo la limosna de 0'60 para que todos la pidan.

Nuestro concurso catequisto

Fué un triunfo, en toda la extensión de la palabra.

Un triunfo del que estamos orgullosos, nosotros y los niños.

Tres fueron los temas a tratar.

1.º El Padre nuestro. 2.º Sacramento de la Penitencia. 3.º Sacramento de la Comunión.

Con un mes de antelación se anunciaron los temas, a los que se presentaran diez y ocho trabajos.

La comisión que juzgó los trabajos se reunió en una escuela y con toda solemnidad y seriedad (palabra) hizo la clasificación con toda justicia.

Buena tarde pasamos oyendo tales cosas, que malos teólogos más profundos le teníamos envidia.

Tres horitas nos costó la clasificación, que se dicen pronto.....

¿Que quién formaba la comisión? Pues ahí es nada—don Wenceslao Ezquerro (Coadjutor) don Félix Cámara (Alcalde) don Sebastián Negueruela (Médico) don Jacinto Espada (Farmacéutico) señorita Marina S. de la Cámara (Maestra) señorita Carmen García (Maestra) señorita Pilar Fauquier (Maestra) don Luis López de Vicuña (Maestro) don Pantaleón Garces (Maestro) y este servidor de ustedes.

De Secretario actuó don Pantaleón Garcés, que gracias a las gafas sino no lee.....

(Continuará)

CRÓNICA QUINCENAL

A la gran sequía siguió, no a tiempo del todo grandes tormentas para el riego de hortalizas valoradas en muchos miles de duros.

Por encargo del Secretario de este Ayuntamiento don Manuel C. Ramirez se cantaron varias salves ante las imágenes de Nuestra Señora de Bueyo y de la Antigua. Celebramos el éxito feliz de la operación sufrida en Logroño por el hijo del señor Ramirez, don Reparado y que su otra hija Blanca se reponga pronto de la salud para que ella que tan embelesados nos tenía en la iglesia con su preciosa voz, sea ella la que en persona cante la salve a su Virgen.

Como todos los años, el primer domingo de Octubre, tiempo del Rosario, ha de trasladarse la Virgen de Bueyo a su ermita con el entusiasmo y cultos de siempre; sin dejar de acudir los albeldenses foraste-

INSTITUTO DE ESTUDIOS RIOJANOS
BIBLIOTECA

Han embarcado para América don Mariano Zorzano, con su padre don Fermín y el joven Juanito García Ochagavía, hijo este de los propietarios don Braulio y doña Socorro.

Para Sevilla, a dedicarse al comercio el inteligente muchacho Primitivo Ochagavía hijo del propietario don Moisés. Feliz viaje a todos les desea Hoja Parroquial, juntamente con suerte y amor a su Pueblo y a su Virgen de Bueyo.

De nuevo nos ha visitado el simpático Pedro Martínez, protector de la Hoja y dueño de los talleres de fotograbado «Gráfico Vasco» Prim 4-San Sebastián.

De Bilbao don Celso Negueruela e hija señorita María Antonia.

Son esperados los distinguidos y jóvenes comerciantes en América, de Albelda, don Moisés y don Lorenzo Cámara y don Miguel Zapata los tres en viaje de compras por Europa y una temporadita por el regadío de Albelda.

Cada verano es mayor el número de bilbainos que acuden a este pueblo en busca del saludable clima riojano y de las delicias de nuestra vega preciosa.

Durante las fiestas de San Mateo y debido a que los autos de línea montaron un servicio abundante mañana, tarde y noche no quedó ni rata en el pueblo sin ir a ver la capital. Otra gran ventaja es también el lujoso taxis de don Felipe Cenzano, número 6373 que hace más servicio que un guardia de la porra.

DOS BILLETICOS MAS

Uno de 25 pesetillas del simpático y joven comerciante don Pedro Ochagavía establecido en México, y otro de cinco machacantes también, del entrañable albeldense don Daniel Trevijano, son los últimos donativos de consideración recibidos para sostenimiento de Hoja Parroquial.

Donativos recibidos para HOJA PARROQUIAL

Don Pedro Ochagavía, de México	25
» Daniel Trevijano, de Logroño	25
» Ambrosio Benito, de América	10
» Eduardo Lázaro, de Albelda	5
» Florencio Tejada, de Madrid	5
» Pedro Ruiz, de Madrid	5
Doña Angela Justa, de Madrid	5

Juan Palacio

BANCA

Compra-venta de valores -:- Negocios de cupo

Cuentas corrientes con interés

Préstamos : Créditos : Imposiciones

Caja de Ahorros al 4 por 100

Tirso Rodrigáñez, 2. - LOGRO

Fábrica de Sillas

Cipriano Sáen

Villanueva de Cameros (Logroñ

EXPORTACIÓN A TODOS LOS PAÍSES

HIJOS DE S. ULARGUI

Banqueros - Logroño

Giros y cartas de crédito sobre España y Extranjero

Negociaciones de toda clase de efectos

Cobro y descuento de cupones -:- Cuentas corrientes

Descuentos y Préstamos sobre valores

Compra y venta de efectos públicos y valores industriales

Caja de Ahorros 4% Imposiciones a plazo fijo

BANCO CENTRA

DOMICILIO SOCIAL: MADRID

Capital . . . 200.000.000 de Pesetas

Desembolsado. 60.000.000 de Pesetas

Reservas . . 20.000.000 de Pesetas

MÁS DE CIEN SUCURSALES EN ESPA

SUCURSALES EN LA RIOJA

LOGROÑO - HARO - NÁJER

INTERESES QUE ABONA

Cuentas corrientes a la vista. 2 1/2 %

A seis meses. . . . . 4 %

A un año. . . . . 4 1/2 %

CAJA DE AHORROS 4 por 100 Realiza toda clase de operaciones banca

INSTITUTO DE ESTUDIOS RIOJANOS

BIBLIOTECA

Año I Núm. 10

Albelda de Iregua 10 de Octubre de 1929

Hoja Parroquial

Publicación quincenal gratuita

Indulgenciada y bendecida por el Prelado de la Diócesis

TODA LA CORRESPONDENCIA Y GIROS A NOMBRE DEL SEÑOR DIRECTOR DE HOJA PARROQUIAL

Dominica XXI después de Pentecostés

El Evangelio es del capítulo 18.º de San Mateo

«Amad a vuestros enemigos, haced bien a los que os aborrecen, orad por los que os calumnian». Nada me parece más a propósito para comenzar esta Dominica que estas palabras que encontramos repetidas veces en el Nuevo Testamento.

No debemos contentarnos con amar a nuestros amigos y bienhechores, esto no hay quien no lo haga, hasta los paganos; el distintivo de los cristianos ha de ser el amor a los enemigos,—perdónanos nuestras deudas así como nosotros perdónanos a nuestros deudores.—

El amor (bien entendido) a los enemigos es difícil al corazón humano, si prescindimos de la gracia y de los ejemplos del mismo Jesucristo.

Por ello el Divino Maestro quiere enseñarnos, y aprovechando una ocasión en que San Pedro le había preguntado que cuantas veces perdonaría al que le ofendiese les dice: El Reino de los cielos es semejante a un Rey que quiso tomar cuentas a sus criados Le presentaron uno que debía diez mil talentos (más de veinte millones de nuestra moneda) y como no tuviese con que pagar mandó que fuesen vendidos él, su mujer, sus hijos y toda cuanto tenía.

Ten un poco de paciencia, dice el criado y yo te pagaré todo. Movido el Señor a compasión de aquél criado, le dió por libre y le perdonó todo. Pero saliendo aquel criado, encontró a uno de los que servían con él, el cual le debía cien denarios (una insignificancia en compasión de los diez mil talentos) y agarrándole, le sofocaba diciendo: Dame lo que me debes. Ten un poco de paciencia, le suplicaba postrado, que yo te pagará todo, más no quiso, sino que lo metió en la cárcel, hasta que le pagase lo que debía. Ved aquí una construosidad, que no se concibe.

A él, siervo, le perdonan diez mil talentos porque suplica de rodillas, y sin embargo no quiere perdonar cien denarios a un su igual, aunque lo ve postrado lleno de humildad.

Este es el hombre, prescindiendo de Dios, ruin, despreciable, repugnante.

Hagamos ahora esta comparación entre Dios y nosotros, para que más palpablemente veamos el corazón de ambos.

Nosotros estamos llenos de deudas, para con deudas en el orden natural y mucho mayores en el orden de la gracia [illegible]

dos a los pies de un sacerdote y Dios generosamente nos ha perdonado, y no solo nos ha perdonado, sino que ha añadido más bondades.

Volvamos ahora la vista al hombre, para ver como se comporta con su prójimo.

Quizás alguna vez el hombre nos ha ofendido, quizás se ha burlado de nosotros, acaso nos ha quitado nuestros bienes y lo que es más triste y más sensible, quizás nos ha quitado el mayor bien que poseemos, la honra, la fama, la buena estimación, y esto lo haya hecho groseramente, sin miramiento alguno, faltando descaradamente a la vez, calumniándonos.

En este caso será necesario apretar fuertemente nuestro corazón y pensando en Jesucristo, digamos y pensemos generosamente,—no es el siervo mayor que su Señor.—

Y acordándonos de la sublime escena del Calvario, y aunque tengamos que estrujar materialmente el corazón, hasta hacerle echar sangre digamos ¡Padre mío! perdónalos que no saben lo que hacen; y después con toda verdad y humildad, podremos decir: perdónanos nuestras deudas así como nosotros perdonamos a nuestros deudores.

CATECISMO

Cotínuamos con lo que prometimos; con la atención necesaria para bien orar.

Y fíjense bien en esto las personas piadosas y las no piadosas, para que eviten muchas distraciones y escrúpulos, y sobre todo para que consigan lo que piden, pues muchas veces la oración es nula por falta de atención.

Atención no es otra cosa que poner cuidado en aquello que hacemos para hacerlo rectamente, o sea aplicar el entendimiento considerando la obra que tenemos entre manos. La atención puede ser *interna*, cuando consideramos con el entendimiento aquello que hacemos y *externa* cuando evitamos aquellos actos exteriores que por su naturaleza son incompatibles físicamente con la atención interna es decir que impide la interna atención.

La atención interna puede ser 1.º *espiritual*, si fijamos nuestro entendimiento o en Dios a quien oramos en el bien que necesitamos y pedimos en la oración; 2.º *literal* si atendemos a la significación de las palabras que usamos para rezar; 3.º *material*, si sola[illegible]

INSTITUTO DE ESTUDIOS RIOJANOS

BIBLIOTECA

De San Sebastián, D. Mariano Castellanos.

Para Madrid D. Antonio Gómez Ochagavía.

Para Sevilla D. Primitivo Ochagavía Gómez.

Para Ondarroa D. Primitivo Ochagavía Balda dejando aquí a su familia veraneando.

Para América D. Fermín y D. Mariano Zorzano y el joven Juanito García Ochagavía.

Para San Sebastián el simpático D. Pedro Martínez.

Para Barcelona doña María Ojeda de Rico.

Para Ochagavía (Navarra) el capitán de caballería, D. Manuel Rico Ochagavía.

De Logroño las señoritas Consuelo Balda Ochagavía y sobrina Pura.

De San Sebastián D. Fidel Martinez.

Nuestra amantísima Madre la Virgen de Bueyo vuelve a su ermita, donde tantas cosas hacen falta para ser digna morada de la que tanto se quiere.

Allí arden muchas velas, pero hacía falta visitarla algo más a diferencia de aquí que todos acuden a saludarla decirle misas, cantarle salves etc etc; sentiremos el vacío de tan adorada y hermosa imágen, aunque quede el retrato en su bonito altar donación de don Sebastián Negueruela y finada esposa doña María Antonia Briones (q. p. d.) y no de su hermano político don Gonzalo Sáenz como decíamos equivocadamente en el número anterior, aunque éste tiene hecho también donaciones a la parroquial.

Donativos recibidos para HOJA PARROQUIAL

Don Miguel Zapata, de Buenos Aires. . . .
» Vicente Lázaro, de Albelda . . . .
» Santiago Cámara, de San Sebastián. .
Sra. e Hijos de D. Daniel Garrastachu (Logroño)
Doña Isabel Río de Pasajes . . . . .
Don Matías Cámara, de San Sebastián . .
» Ernesto Blasco de Eibar. . . . . .
» Bruno Valdemoros, de Portugalete . .
» José Ranedo, de Albelda. . . . . .
» Nicolás Sarabia, de Albelda . . . . .

Juan Palaci(
BANCA
Compra-venta de valores -:- Negocios de c
Cuentas corrientes con interés
Préstamos : Créditos : Imposiciones
Caja de Ahorros al 4 por 100
Tirso Rodrigáñez, 2. - LOG

Fábrica de Sillas
Cipriano Sáen
Villanueva de Cameros (Log
EXPORTACIÓN A TODOS LOS PAÍSES

HIJOS DE S. ULARGUI
Banqueros - Logroño
Giros y cartas de crédito sobre España y Extranjero
Negociaciones de toda clase de efectos
Cobro y descuento de cupones -:- Cuentas corrientes
Descuentos y Préstamos sobre valores
Compra y venta de
efectos públicos y valores industriales
Caja de Ahorros Al Imposiciones a plazo fijo

BANCO CENTR
DOMICILIO SOCIAL: MADRID
Capital . . . 200.000.000 de Pesetas
Desembolsado. .60.000.000 de Pesetas
Reservas . . 20.000.000 de Pesetas
MÁS DE CIEN SUCURSALES EN ES
SUCURSALES EN LA RIOJA
LOGROÑO - HARO - NÁJ
INTERESES QUE ABONA
Cuentas corrientes a la vista. 2 1/2 %
A seis meses. . . . . 4 %
A un año. . . . . 4 1/2 %

INSTITUTO DE ESTUDIOS RIOJANOS
BIBLIOTECA

atendemos, es decir ponemos cuidado en lo que hacemos y es *virtual* cuando habiendo comenzado a rezar con atención actual, luego nos distraemos un tanto involuntariamente y continuamos rezando como impulsados por la atención actual que primeramente tuvimos. Ahora bien ¿que atención hemos de poner para que nuestra oración sea buena? Cuanto mas mejor, es decir la actual, interna y espiritual, porque hemos de darnos cuenta que estamos tratando con Dios, que ciertamente merece todos nuestros respetos, y sería una descortesía incalificable que mientras hablamos con Dios, estuviéramos pensando en otras cosas impertinentes, cuanto mas que le estamos exponiendo nuestras necesidades, para que las remedie. Absolutamente necesaria es cuando menos la atención *externa* y *virtual* es decir evitar aquellas acciones incompatibles con la atención interna, como son por ejemplo pintar, escribir, escuchar a otros atentamente etc etc.

Hay otros actos sin embargo que no impiden la atención, como vestirse y desnudarse sin precipitación, mirar los campos, lavarse las manos, cojer una flor, pasearse etc, mientras en estas cosas no se ponga tanta atención que borren la otra, mas nunca debemos orar, sin procurar cuanto esté de nuestra parte alguna atención interna, por la irreverencia que esto decía, es decir aunque la atención externa es suficiente no debemos contentarnos con ella sola.

Del Histórico Albelda

¡¡El 1812!!

Año de triste recordación en el que las calamidades eran el pan de cada día y que vamos a recordarlo en HOJA PARROQUIAL para que los que se quejan de la vida, muy en particular, los pobres, vean lo que sufrieron nuestros antepasados, y cuán grabada se les quedaría aquella época para dejar estampado en los libros de Albelda lo que sigue:

«El año 1812 fué muy escasa la cosecha en paña, valiendo por Navidad el trigo a *ciento y reales* y fué subiendo hasta el mes de Abril que a *¡doscientos treinta y cuatro reales!* la fanega trigo, siendo la escasez de dinero tan grande qu vecinos apenas si podían pagar las contribuci al Gobierno francés había que pagar más de c diez mil reales anuales, el gasto de las guerrilla pañolas pasaba de setenta mil reales los que ex en raciones y dinero; no servía replicar que no l pues los franceses llevavan presos a Logroño guida conducidos a los sacerdotes y a los hac dos, siendo entonces las cárceles para los hon de bien, admirándose la serenidad y constanci pueblo español.

El alimento común de los gentes hasta Na fué maíz, cebada, salvado remolido, algunas álu patatas, después..... ¡hierbas silvestres! com bestias del campo, sufriendo todo con entusi loco, solo pensando en vencer. Y en Zaragoz cien soldados de las milicias de Logroño sostuv tres meses de asedio contra veinte mil francese otras murallas que los pechos de aquellos vali matándoles de doce a catorce mil hombres de llos mismos que habían sido vencedores en tod ropa menos en España, haciéndoles salir en ve zosa retirada».

Algo hay que contar en ese mismo siglo s rezan estas otras notas:

«El 1848 se cayó la «Peña». Y el 1853 otra. Este mismo año fué de los más calamitosos po estragos que hizo el cólera, hubo grandes sec cosechas escasas y pasando muchas necesid Desde el 14 de noviembre del año anterior com a helar y nevar mucho, viendose nieve en las al de ésta el 18 de junio; abundaron las enfermed no hubo primavera, guerras en puerta, etc., e concluye la nota..... habiendo sido mejor no vi estos tiempos».

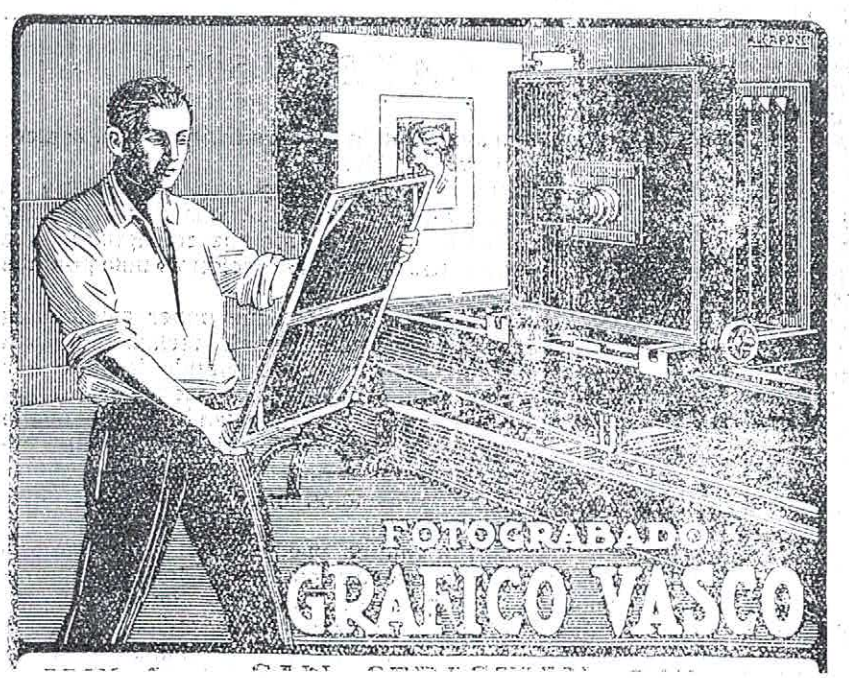

Nuestros bienhechores

Hoy anotamos muy gustos donativo de veinticinco chirlas, cadas a sostenimiento de HOJA RROQUIAL por el entusiasta y simpático albeldense don Miguel pata, recién llegado de Buenos en viaje de compras por Europa.

Novena de Nuestra Señora de Buey

Está puesta a la venta para c tos quieran adquirirla para sí y propagarla, por el precio - lim mínimo de *sesenta* céntimos, hac do los pedidos al señor Cura Pá

INSTITUTO DE ESTUDIOS RIOJANOS
BIBLIOTECA

Sección para Niños

«Por el honor de su padre» (Continuación)

XXVII. Enriqueta se acuesta sobre un jergón en el suelo, y espera a que la vieja ronque; entonces saca de su bolsillo el papel y a la luz de la luna lee: «Document Hundrey John Player, London; one of three; thce of four. Christmas Carlos; Dickens.»

XXVIII. No comprendo nada de esto dice. Pero la tía Tomasa se revolvió en su cama; rápidamente Enriqueta esconde el papel y simula dormir.....

XXIX. Al día siguiente, apenas dieron las cuatro la tía Tomasa despierta a la muchacha. Levántate perezosa, holgazana, arregla la casa y marcha al mercado. Una hora después, Enriqueta con su cesta al brazo, toma el autobús; ya en el mercado oye que le dicen ¡eh, pequeña! ¿no eres tú la que viniste ayer con una mujer a quien llaman Tomasa? ¡Buena pieza! es muy tacaña.....

(Continuará).

ENTRETENIMIENLOS

Solución de la adivinanza 1.ª.—*El Caracol.*
Idem íd. íd. 2.ª.—*El Padre.*

Han enviado solución exacta de todos, Antonio García, Felisa Lafuente y Margarita García.

FUGA DE LOCALES

(Continuación)

N.—r.sp.nd..l. .l m.st.n—q...n c.m. s.l.; q.. s. d.f..nd. s.l.

Y d.j. . s. c.mp.ñ.r. d. v..j.; q.. f.. d.str.z.d. p.r .l l.b.

S. q..r..s t.n.r .m.g.s d.b..s m.str.r.s .m.g.s;

ADIVINANZA 1.ª

¿En qué se parece un huevo a un dedo?

ADIVINANZA 2.ª

¿Puede usted citar cinco días de la semana sin nombrar el lunes, el martes, el miércoles, el jueves y el viernes.

CANTARES

En mi casa hay un libro
dice a la letra;
en cuidados ajenos
nadie se meta.

Gasta la tabernera
pendientes de oro
y el agua de la fuente
lo paga todo.

Nuestro concurso catequístico

Antes de continuar hemos de corregir un lapsus de a tonelada. Dice en la Hoja anterior—Buena tarde pasamos oyendo tales cosas, que malos teólogos etcétera—debía haber dicho—Buena tarde pasamos oyendo tales cosas, que ni aún a los teólogos más profundos les teníamos envidia. Cada cosa en su

Digo pues que gracias a que nuestro buen amigo don Pantaleón se caló las gafas, y no vayan a creer nuestros lectores algo extraordinario, nada de eso; es que como era tarde había poca luz, y eran bien necesarias.

Después de leído un trabajo la comisión calificaba por separado, resultando en la suma total que se hizo, premiado con el gordo, el trabajo que llevaba por lema—*Jesús en la Cruz*—que resultó ser de la niña Juana Ochagavía; el segundo trabajo premiado llevaba por lema—*Santa Isabel*—del niño Julián Lázaro y el premiado con el tercero fué—*Dios en la Cruz* de la niña Orencia Calvo.

Pero el acto más saliente y más simpático fué el de la apertura de los sobre en los que estaban escondidos los nombres de los niños concursantes y de lo cual, y de los cuales haremos mención en el próximo número si Dios quiere.

CRÓNICA QUINCENAL

Jamás hubo en Albelda tanto movimiento de personal a causa de los muchísimos huéspedes, empleados en las obras de la Universidad de P. P. Escolapios de las «Viñuelas». Ahora se dá el caso además de haber venido un sin fín de hijos de Albelda residentes en otras provincias a visitar su pueblo, algunos después de muchos años de ausencia, lo que prueba revive el cariño a la patria chica, siendo preciso fomentarlo y sostenerlo hasta que encendamos un gran fuego de amor bueno hacia nuestro Albelda.

Solo nos faltaba la visita de la tropa y los soldados estuvieron el día 30 Septiembre, todo el Regimiento de Infantería de Cantabria de Logroño, pasando el día en Albelda admirablemente, de rancho en las huertas y choperas y tocando la Banda Militar en la Plaza y en la carretera, que se armó la gorda, con tanta animación y bailoteo hasta entrada la noche marchando la oficialidad y soldados encantados del pueblo.

Terminado el plazo de arriendo por la villa de los pastos del prado del «Juncal» han vuelto a ser adquiridos por el conocido ganadero Logroñes de reses bravas D. Manuel Etura.

Se encuentran ya restablecidos de sus enfermedades Doña Socorro Ochagavía y D. Arsenio Millán Zapata.

Llegó de Buenos Aires el joven Marcelino Nalda, hijo del vecino D. Nicolas.

Del mismo punto en viaje de compras, los hermanos D. Lorenzo y D. Moisés Cámara; y D. Miguel Zapata, este acompañado de su bella señora Paquita Gimenez y preciosa hija Pilarín.

De Canarias el sargento de infantería D. Eugenio García.

Para Peralta (Navarra) a su nuevo destino, el Suboficial de la Guardia Civil, D. Cecilio Ortega y señora Doña Juanita Benito.

De Logroño el Procurador D. Daniel Garrastachu con su señora Doña Purificación y su sobrina Doña Natividad.

De Madrid D. Florencio Tejada y esposa Doña Concepción Sáenz Ochagavía.

De San Sebastián Doña María Ramirez y familia; y D. Matías Cámara con la suya.

De Pasajes Doña Isabel Rio.

De Eibar D. Ernesto Blasco

INSTITUTO DE ESTUDIOS RIOJANOS
BIBLIOTECA

Año I — Núm. 11

Albelda de Iregua 24 de Octubre de 1929

Hoja Parroquial

Publicación quincenal gratuita

Indulgenciada y bendecida por el Prelado de la Diócesis

TODA LA CORRESPONDENCIA Y GIROS A NOMBRE DEL SEÑOR DIRECTOR DE HOJA PARROQUIAL

Dominica última de Octubre

FIESTA DE CRISTO REY

El día once de diciembre del año de 1925, S. S. el Papa Pío XI decía. «*Por tanto, con Nuestra autoridad apostólica, instituímos la fiesta de Nuestro Señor Jesucristo Rey y decretamos que se celebre en todas las partes de la tierra el último domingo de octubre, esto es, el domingo que inmediatamente antecede a la festividad de todos los Santos*».

Tenemos pues los católicos desde esta fecha, una fiesta más; una fiesta que era esperada con ansia; una fiesta que cada día era más necesaria; una fiesta que fué acogida con ferviente entusiasmo y que llenó de alegría los corazones de los católicos del mundo. Y desde aquel día memorable el grito de ¡Viva Cristo Rey! ha llenado los espacios, y ha caldeado los corazones de la cristiandad, porque ha sido el Cántico de triunfo que ha resonado en los templos, y en las calles y en los campos, y en las cárceles y en el martirio, Jesucristo es Rey porque es Hijo del Rey de los reyes.

Jesucristo es Rey del universo porque es Señor de todo cuanto existe.

Jesucristo es Rey del mundo, porque ha de juzgar a todos los hombres.

Jesucristo es Rey del mundo, por derecho de conquista.

Jesucristo es Rey de los entendimientos, de las voluntades, y de los corazones de todos los hombres, porque es la luz del mundo moral y religioso, porque es el sumo bien, porque es la misma caridad.

El reino de Jesucristo es en primer lugar reino espiritual—Mi reino no es de este mundo—;pero también es Rey de las cosas temporales, porque todas las cosas criadas están sujetas a su divina voluntad.

Jesucristo como Rey verdadero tiene la triple potestad, legislativa, judicial y coactiva; pero tiene además otra potestad que de par en par le abre todas las puertas; es el amor, con el que abrasa todos los corazones, y atrae las voluntades de todos los hombres.

El amor de este Rey se extiende a todos los hombres—Venid a mi todos—dijo en cierta ocasión; y su reino quiere extenderlo a toda la humanidad—Id, dice a los Apóstoles, enseñad a todas las naciones, yo estaré con vosotros hasta la consumación de los siglos.

Con su amor, Jesucristo reune a su alrededor todos los corazones y ama todas las inteligencias, es pues el centro de la gran circunferencia humana y en mundo, desde todos los tiempos de la historia desde todas las condiciones de la vida.

No podemos escapar de este reinado, porque si burlamos sus leyes, toparemos con su juicio y luego con la pena.

Reine pues Jesucristo en el mundo, reine en sus gobernantes, en sus ciudades, en sus campos, en las casas, en las familias, pero sobre todo reine en nuestros corazones, por el amor, un amor comprendido y devuelto, un amor que jamás se entibie, para que el corazón del cristiano sea corazón de Jesucristo, y formen un solo grande y divino corazón.

Vayamos todos a Jesucristo; aceptemos de grado su reinado; hoy es más necesario que nunca, porque hoy más que nunca es más encarnizada la batalla entre la verdad y la mentira entre el bien y el mal porque como dice S. S. el Papa Pío XI el *laicismo* es la peste que inficiona a la sociedad, y únicamente proclamando a Jesucristo por Rey de la humanidad podremos poner el dique con suficiente resistencia a esa doctrina perniciosa que ha querido negar el reinado de Cristo, y arrojar de los corazones y hasta de los labios su nombre benditísimo; en tanto que así sucede sea nuestra voz el portaestandarte de su reinado ¡Viva Cristo Rey!

CATECISMO

Tenemos ya explicado el concepto de oración, su necesidad, condiciones etc, vamos hoy a tratar una cuestión que ciertamente es muy interesante ¿Cuando tenemos obligación de orar? ¿Cuando pecaremos mortalmente y cuando venialmente por no cumplir este precepto? ¿Que son distracciones y que pecado se comete con ellas? Tenemos obligación de orar con frecuencia; porque Dios así lo manda; (S. Lucas 18, I) claro está que no hemos de estar a todas horas ni en todo momento rezando, porque somos humanos y hemos de atender a otras mil cosas, sino que basta con que cada día recemos algo a la mañana y a la noche, bien para ofrecer a Dios las obras del día evitar las caídas, y dar gracias a Dios por los beneficios obtenidos durante el día, o ya también para pedirle lo que necesitemos.

Más difícil es contestar categóricamente a la segunda pregunta ¿Cuando la falta de oración pasa los límites de lo venial y entre en jurisdición del pecado mortal? Todo depende de la interpretación de aquella palabra «*con frecuencia*»: hay moralistas que sienten

INSTITUTO DE ESTUDIOS RIOJANOS
BIBLIOTECA

circunstancias accidentales, como serían una tentación fuerte en materia grave; evidente peligro de muerte; una calamidad pública, etc etc; otros extienden hasta un mes el tiempo requerido, para que la falta de oración sea mortal; efectivamente, pasar todo un mes sin rezar es algo notable, no obstante no podemos afirmar que sea mortal, porque hay también muchos doctores que requieren más tiempo, aunque no soy de su opinión, pues francamente creo que pasar todo un trimestre sin oración, aunque no se den circunstancias especiales que la exijan es pecado mortal ¿como puede entenderse de lo contrario las palabras «*es necesario orar con frecuencia*»;? ¿es acaso rezar frecuentemente estar un año entero sin levantar el corazón a Dios?

Como ya he apuntado hay casos particulares en los que la oración nos es necesaria de tal modo, que no haciéndola, pecaremos mortalmente; nos ocurre por ejemplo una tentación grave que no se puede vencer más que con la oración, en este caso, si no oramos, somos reos de pecado mortal; la razón es clara, no hemos puesto en práctica el único medio de vencer la tentación y por consiguiente nos agradaba caer; además de que la *caridad* bien ordenada comienza por si mismo, y por caridad debiéramos evitar el pecado, en nosotros; y no vale decir que el hombre es libre para pecar o no, porque como dice Suarez esto sería presunción y soberbia refinada, ni tampoco en aquel momento debemos poner la confianza en los auxilios ordinarios de Dios porque sería una gran tontería.

Y ved como no podemos pasar a las restantes cuestiones que dejamos para otro día.

Del Histórico Albelda

SUS BATALLAS

La fama en importancia de ellas va en que todo español y hasta los niños de las escuelas tienen noticia y saben que el Rey Ramiro se negó a pagar a los Reyes moros el tributo o contribución vergonzosa que reunían imponiendo de entregarles todos los años cien doncellas seleccionados, como se entregan y seleccionan cien fanegas de trigo de rentas. La contestación moruna fué entablar batalla, dando la cara don Ramiro; pero el primer encuentro fué desgraciado aquí para los cristianos retirándose tristes al monte Laturce (monte de Clavijo) donde fué el sueño de Ramiro y la aparición de Santiago a caballo, para ganarse la célebre batalla y dejar tendidos en el campo según dicen las historias, más de setenta mil enemigos.

El año 1033 donó el Rey don Sancho el Mayor el castillo de Clavijo al Abad y Monjes del Monasterio de Albelda. El P. Mariana dice que los dos campos de moros y cristianos se juntaron cerca de Albeida o Albelda pueblo entonces fuerte y muy conocido después por el Monasterio de San Martín que edificó don Sancho, Rey de Navarra.

El gran moro Muza dicen que de [illegible] y por otra parte señalan a este guerrero como fu dor de Albelda en el siglo IX dándole este podero mo Rey de Zaragoza el nombre de Albaida, que nífica alba o blanca, y era grande, hermosa y fu

A Muza le tenía muchas ganas de pegar Ord y se vino para la rioja dividiendo su ejercito en mitades sitiando con una parte a Albelda y con la acometió en el «campo la matanza» falla monte turde a Muza degollándole diez mil de sus mej guerreros y muchísimos de la plebe. Después d victoria volvió Ordoño sobre Albaida y la tomó pués de siete días de asedio pasando a cuchillo dos sus defensores y arrasándola hasta los cimie quedando como arrabal de Viguera hasta 924 por haber tomado Viguera fundó el Monasterio d belda el Rey don Sancho de Navarra en agra miento al señor.

Dos puntos queremos fijar de interés para elbeldenses: primero la antigüedad de Albelda existir por aquí otro pueblo que Viguera; y seg la importancia histórica de sus batallas discutida hoy con apasionamiento por los historiadores d lla, con enredos de fechas sobre si hubo o no b de clavijo; pero conformes todo hubo si la gran l lla de Albaida, titulada de Albelda tan desastros ra los moros. Esto que nos interesa esta claro nuestra satisfacción, escribir más aquí no cabe saber nosotros poco y los que saben mucho esta un lío grande.

Sección para Niños

«Por el honor de su padre» (Continua

XXX. Ven—le dice—tengo hermosas viol rosas y claveles. ¿Cuánto dinero te ha dado? Enriqueta, no las tiene todas consigo, pues l Tomasa tiene malas pulgas. Se decide al fin y l su cesta de flores que presenta temblando a l Tomasa.—Bien le dice la vieja, para ser la pri vez, no lo has hecho mal.....

BIBLIOTECA

XXXI.— Pero Enriqueta tiene que salvar a su padre. Buscaré a Miss Margoret y le enseñaré el papel que me he encontrado, se dice, mientras hace los ramilletes.....

XXXII.— Después de vender las flores en el bulebar, Enriqueta se dirige al taller del señor Craff. Quiere hablar con Miss Margoret. Tan pronto como la vé, le dice ¡Ah, Miss! soy muy desgraciada, mi querido padre está en la cárcel y es inocente.....

(Continuará).

ENTRETENIMIENTOS

Han enviado soluciones exactas de la Adivinanza 1.ª y Fuga de vocales, Margarita García y Felisa Lafuente.

Solución de la Adivinanza 1.ª.—*En que los dos tienen yema.*

Solución de la Adivinanza 2.ª.—*Anteayer, ayer, hoy, mañana y pasado mañana.*

FUGA DE CONSONANTES

E. a..a .u.a.a e. i..o..a.

(Sustituir los puntos por consonantes)

ADIVINANZA 1.ª

De día lleno de carne, y por la noche con la boca al aire.

ADIVINANZA 2.ª

Crudo no lo hay y cocido se come.

EN CASA DEL DENTISTA

—¿Cuánto cobra por extraer una muela?
—Sin dolor, diez pesetas; con dolor cinco.
—¡Ah!, desde luego con dolor.
—Por lo que veo es V. muy valiente, ¿eh?
—No, señor; es para mi suegra.

LOTERÍA DE NAVIDAD

Número 56.626

Como los periódicos de gran circulación HOJA PARROQUIAL ha tomado del milloncejo de la caja caudales un puñado pesetas y traído dos vigésimos del gordo de Navidad para repartir aquel día entre los donantes de nuestra HOJA lo menos *millón y medio de pesetas*. Porque es innegable que cae después de los cálculos que se han sacado y cosas que se han hecho para que ese bonito número, que tantas y tan sugestivas cantidades dá haciendo combinaciones con ellos sea el destinado a volver locos a todos los participantes.

Las condiciones para pedir lotería se reducen a ser donante de HOJA PARROQUIAL y cada donante solo puede pedir una participación de *una peseta cincuenta céntimos*, cuyos dos vigésimos están así distribuídos en los recibos. Cada recibo abonará cinco céntimos mas por el impreso, y los que hayan de mandarse por correo 0'50 más, o sea cada participación de 1'50 supone 2 pesetas.

Para que los donantes ausentes puedan pedir su participación en el gordo y nosotros poder disponer del sobrante si hubiese, es condición solicitar el re- [illegible] antes del 15 de diciembre, pues pasada esa fe-

CRÓNICA QUINCENAL

La novena de Nuestra Señora de Bueyo publicada ahora, tiene mucha aceptación, pidiéndola muchos vecinos y albeldenses que viven fuera, teniendo la satisfacción de ser el primero que la ha comprado don Bruno Valdemoros, residente en Portugalete.

Con un buen tiempo se está haciendo la siembra de cereales y recolectando la importante cosecha de alubias muy mermada a causa de las fuertes sequías del verano, pero aunque no buena, peor pudo ser la cosecha, sin las aguas tardías que hubo.

De mosto también mediania, siendo este año mayor la cantidad de caldo dedicada a clarete que servirá luego para elaborar los famosos zurracapotes que se consumen por las fiestas de San Prudencio y Santa Isabel en las mezquitas de la Peña la Claustra.

Don Ildefonso Sáenz, dueño de los viveros de «El Cristo» ha mandado a la Exposición de Barcelona tres ejemplares de peras que pesan en total *dos mil seiscientos veinte gramos*. ¡Para qué digan que el agua del Iregua debilita!

HOJA PARROQUIAL está dando más guerra que dió el moro Muza pues es la número uno de la diócesis y mientras pensaban no contaría con un *calé*, ni vida para cuatro días, llueven de los albeldenses pesetas como agua, y con el entusiasmo que sienten no dejan morir tan sin más su HOJA tan bonita, tan patriota, tan cristiana y tan valiente.

En la primera decena del mes de noviembre embarcará para América la arrogante joven Angela Sáenz, hija del plantelista Fonso.

A Murillo de Río Leza, para ponerse al frente de una administración, ha trasladado su residencia el joven matrimonio Eusebio Ortuño y Justina Lázaro.

Pasó unas horas en ésta volviendo a salir para Sevilla el simpático y distinguido poilo de Villamediana, Albelto Balda.

Regresó de Laguna de Cameros nuestro boticario don Jacinto Espada Ochagavía.

Para Vejilla de Cameros doña Juana Lázaro esposa de don José María Cabezón.

Saludamos a los virtuosos sacerdotes y amigos don Elías García Calleja, Ecónomo de Sotés y don Leopoldo Manero, coadjutor de Cenicero.

Un buen hijo de Albelda y valiente militar Sargento en Alcazarquivir don Aurelio Zorzano Nájera, ha tenido la original idea de remitir con una entusiasta carta una participación de Lotería de Navidad para

BIBLIOTECA

Movimiento de población

NACIMIENTOS

Rigoberto Flaño Gómez, hijo de Florencio y María Blanca; Luis Pastor Domínguez, hijo de Román e Isidra; Hipólito Esteban Benito Zorzano, hijo de Esteban y Epifania; María Natividad Benito Anderica, hija de Pedro y Encarnación; Teodoro Cámara Soto, hijo de Mauricio y Juana; Miguel Calzada Gómez, hijo de Baltasar y Vicenta; Andrés Abeitúa Río, hijo de Urbano y Lucía; María del Pilar Micaela Satué Peñort, hija de Santiago y Manuela; Victorina Bazán Zapata, hija de Toribio y Teresa.

DEFUNCIONES

Antonio Ramírez Pascual, de 14 meses, hijo de Melchor y Plácida; Rigoberto Flaño Gómez, de 10 días, hijo de Florencio y María Blanca; Mauro Zorzano Belquiros, de 59 años.

MATRIMONIOS

Alfonso Ochagavía Zorzano con Eusebia Zorzano Nájera; Gonzalo Sáenz Herce con Antonina Zorzano Fernández; Luis Soria Ruiz con Inés Benito Zorzano y Teodoro Rodríguez Ochagavía con María de los Angeles Galilea Romero.

Donativos recibidos para HOJA PARROQUIAL

Don Pablo Rodríguez, de Albelda . . . . . .
» Justino de Ayala, de Medina del Campo . .
» Manuel Ramírez, de Albelda . . . . . .
» Evaristo Ochagavía, de Albelda. . . . . .
» Máximo García, de Albelda . . . . . .
» Daniel Rubio, de Albelda . . . . . .
» Diego Zorzano, de Albelda. . . . . .
» Miguel Ruíz Clavijo, de Albelda . . . . . .
» Francisco Ruiz Bazán, de Albelda . . . . .
Doña Celedonia Justa, de Albelda . . . . .

Juan Palacio
BANCA
Compra-venta de valores -:- Negocios de cup
Cuentas corrientes con interés
Préstamos : Créditos : Imposiciones
Caja de Ahorros al 4 por 100
Tirso Rodrigáñez, 2. - LOGRO

Fábrica de Sillas
Cipriano Sáenz
Villanueva de Cameros (Logroñ
EXPORTACIÓN A TODOS LOS PAÍSES

HIJOS DE S. ULARGUI
Banqueros - Logroño
Giros y cartas de crédito sobre España y Extranjero
Negociaciones de toda clase de efectos
Cobro y descuento de cupones -:- Cuentas corrientes
Descuentos y Préstamos sobre valores
Compra y venta de
efectos públicos y valores industriales
Caja de Ahorros 4 %. Imposiciones a plazo fijo

BANCO CENTRA
DOMICILIO SOCIAL: MADRID
Capital . . . 200.000.000 de Pesetas
Desembolsado. 60.000.000 de Pesetas
Reservas . . 20.000.000 de Pesetas
MÁS DE CIEN SUCURSALES EN ESPAÑ
SUCURSALES EN LA RIOJA
LOGROÑO - HARO - NÁJER
INTERESES QUE ABONA
Cuentas corrientes a la vista. 2 1/2 %
A seis meses. . . . . 4 %
A un año. . . . . 4 1/2 %

INSTITUTO DE ESTUDIOS RIOJANOS
BIBLIOTECA

Año I — Núm. 12

Albelda de Iregua 7 de Noviembre de 1929

Hoja Parroquial

Publicación quincenal gratuita

Indulgenciada y bendecida por el Prelado de la Diócesis

TODA LA CORRESPONDENCIA Y GIROS A NOMBRE DEL SEÑOR DIRECTOR DE HOJA PARROQUIAL

Dominica XXII después de Pentecostés

Parábola del grano y la cizaña

Admirable es la parábola que nos propone el Evangelio de este día. Admirable por su doctrina y enseñanzas; admirable por su estilo, a la vez que oriental, sencillo, y lleno de imágenes tomadas del mundo sensible; admirable porque no solo es, doctrina que tiene su época determinada, y fuera de la cual es extemporánea, sino que vive y tiene realidad y aplicación en todas las épocas y en todos los tiempos. Hoy lo mismo que en el nacimiento de la Iglesia, y lo propio acaecerá dentro de quinientos años, ésta parábola tendrá su aplicación propia.

«El Reino de los cielos dice Jesucristo es semejante a un hombre que sembró en sus tierras buena semilla, mas dormidos sus criados su enemigo sembró cizaña. Creció la buena semilla y también la cizaña. Señor, dicen los criados del padre de familia ¿no has sembrado buena semilla? ¿Porque, pues tiene cizaña?--Algún hombre enemigo mío lo habrá hecho —¿Quieres que vayamos y la cojamos?--Dejadla, no sea que al coger la cizaña, desarraigueis también el trigo. Dejad que crezcan hasta el tiempo de la siega, en que diré a los segadores; recoged primeramente la cizaña y atadla en manojos para quemarla, y el trigo llevadlo a mi granero» .

Habla Jesucristo de su Iglesia militante, en la cual él mismo, y también sus criados, arrojaron la buena semilla; después de sembrada la encomendó a sus criados, es decir a sus apóstoles y a los sucesores de los apóstoles, obispos y sacerdotes.

Sus criados se durmieron, murieron los apóstoles, y sus sucesores o no tuviero gran cuidado de las tierras que se les había encomendado y siendo negligentes o mas bien aun trabajando mucho y siendo muy vigilantes, el enemigo pudo sembrar la mala semilla, que mas facil es sembrar malo que bueno.

Esto es lo que ocurre en nuestros días, jamás quizás se ha predicado tanto la palabra divina, hoy se siembra muchísimo en las tierras fecundas de la Iglesia, sin embargo la cizaña aumenta cada vez mas y de manera alarmante, tanto que parece que quiere sofocar la buena semilla. Y ya no hace falta que los criados del Señor duerman para que el enemigo se aproveche y siembre la semilla, lo hace a la luz del sol, descaradamente, aun delante de los criados del padre de familia.

Toda la semilla que no hay literatura, ni doctrina, sino solamente fango, e inmoralidad descarada.

Toda la buena semilla que los párrocos y demás predicadores y catequistas, siembran en las tierras vírgenes de la infancia, la sofocan en un momento los mismos padres de los niños, bien de palabra, mucho mas con su proceder escandaloso y muchísimas veces de palabra y de obra.

Y ni mencionar siquiera el proceder de esas mujeres provocativas (digo ni mencionar porque amparadas como se juzgan bajo la sombra de la *moda*, nada se consigue) que en saliendo a la calle con un pedazo de tela, que ellas creen ser un vestido, cuando en realidad, es el vestidito de una muñeca, matan en un instante la buena semilla en el corazón de la juventud.

Pues las escritores desvergonzados y los padres descuidados o malvados y las mujeres mal tapadas, son cizaña, que si bien permite Dios o para que se enmienden, o para probar a los buenos, o por la armonía del Universo, llegará un día en que reunidos en manojos serán arrojados al fuego eterno.

Mediten, que el asunto merece la pena.

CATECISMO

En el número anterior nos faltó espacio para desarrollar la doctrina referente a las distracciones; ¡lástima grande que no podamos disponer de más! pero tenemos esperanzas de que hemos de lograrlo, sino este año el que viene; Dios nos asiste.

Distracción en general es, un olvido o inadvertencia de lo que se está haciendo; y aplicada a la oración es el olvido de que está tratando con Dios.

Las distracciones son muy frecuentes y sus causas también muy diversas.

Muchas veces las distracciones tienen origen en nuestra mala preparación para la oración, porque nos ponemos a orar con tibieza o disipación, sin fijarnos en que hemos de tratar con Dios; o bien sucede que llevamos mala preparación remota y aunque tengamos voluntad de hacer buena oración no obstante el entendimiento se distrae a otros asuntos impertinentes.

Pero prescindiendo de estas distracciones que son voluntarias, al menos en cuanto a la causa, es muy fácil que nos distraigamos involuntariamente, porque somos humanos y por consiguiente débiles y [illegible] que como nuestro común enemigo

INSTITUTO DE ESTUDIOS RIOJANOS

BIBLIOTECA

ma para lograr nuestro último fin, no deja de tentarnos por cuantos modos tiene a la mano, que son muchos, y así sucede que, nuestra imaginación representa escenas, asuntos y personas bien ajenos a nosotros, y con ellos nos distraemos.

¿Qué pecado es la distracción?

La distracción puede ser voluntaria e involuntaria. Ordinariamente la distracción voluntaria es pecado venial y destruye toda la oración, es decir, que no ha tenido ningún valor el rezo que hemos hecho voluntariamente distraídos; si la distracción es completamente involuntaria no es ningún pecado, aún más, puede ser causa de mérito, porque nadie es culpable de aquello que sucede, no queriéndolo y en lo cual ni siquiera se había pensado.

Pero sucede también con frecuencia que la distracción sino es del todo voluntaria por lo menos hay bastante negligencia en desecharla y en este caso es algún pecado, aun cuando la oración es válida, porque perseveran la intención y atención general que al principio tuvimos.

Esta doctrina acerca de la malicia de las distracciones tiene la misma aplicación aun en aquellos rezos que no son obligatorios sino que se hacen por devoción; pues la irreverencia que la distracción supone es la misma en la oración obligatoria que en la voluntaria.

Una buena regla para evitar las distracciones es la siguiente: antes de ponerse en oración hacerse a si mismo esta pregunta. ¿Qué es lo que yo voy a hacer ahora? Y luego en la oración, repetimos. ¿Qué estoy haciendo? ¿Cómo lo hago?

Hacemos punto final para continuar otro día con las excelencias de la oración mental.

Del Histórico Albelda

«EL MAZO»

En «Retazos Históricos de Albelda» se dice con detenimiento lo referente al famoso derecho del «Mazo», en aguas del Iregua.

No es tarea fácil escribir sobre cosas y hechos de siglos pasados. Pero siquiera unas pocas ideas entresacaremos para refrescar la memoria de lo si nó olvidado, no del todo conocido.

Cuando Logroño tenía sus grandes disgustos con las villas de Entrena, Navarrete y Fuenmayor, y proponiéndosen no continuar con aquellos sofocones y sangrías de dinero, acordaron ambas partes someter el litigio de las aguas a la sentencia de un árbitro sentenciador.

La capital reclamaba su derecho a la posesión de las aguas del río Iregua; disfrutado desde tiempo inmemorial, para higienizar la población y regar sus campos, ante la oposición de las dichas villas que alegaban razones contrarias. Hacía falta pues, un hombre, sin pelo de tonto, capaz de desenredar la madeja; nombrando para juez al sacristán y canónigo de la Colegiata de Albelda, doctor Ruiz González que sentenció así:

Depositese un «mazo» de madera caudal un boquete, cuyas dimensiones fueran igu a las del cerroyo de la puerta de la claustra Colegiata de Albelda, (aún se conserva), y qu boquete estuviese abierto los 25 primeros día mes de agosto.

Al pobre Sacristán de Albelda, por meter redentor, donde le llamaban; y como nunca se tencia a gusto y contento de todos le sacaron des muchas tiras del pellejo, llamándolo sacristancill parcial. ¿Porque tratarán así los hombres a los bres?

El caso es que el acuerdo se llevó a efecto diante acta, con todas las de la ley, en cuyo mento extendido, año 1577 estamparon su firm un lado el licenciado don Lucas Ilardui Eguiluz; Juan de Grijalba, Escribano del Rey; y don Fresneda, Regidor de Campo de Logroño; y de parte el Regidor de Entrena don Francisco de V el comisionado del Ayuntamiento del pueblo varrete, don Mateo Ibáñez y otro por el pueb Fuenmayor, que fué el vecino don Pedro Sagra

«Río de Plata» y bien puesto está el adjetiv maban antes al Iregua por el muchísimo dinero tado, una y mil veces, en los pleitos habidos disfrute de las aguas.

Ya tenemos abierto el boquete; para rela la Hoja próxima, lo que fué del derecho de el «M en siglos sucesivos.

En tanto meditemos, pensando en el sa de Albelda doctor Ruiz González, lo facilísimo modo que es censurar y lo difícil que es sent con algo de seso; o hacer la menor obra que s ga sacrificio y atención sostenida.

Pero el Sacristán de Albelda hizo una obra y quedaría con conciencia tranquila si h ciendo acaso para su manteo.....; las aguas disputas, mayores quizás el vino..... por alcan Cielo pocos riñen.

INSTITUTO DE ESTUDIOS RIOJANOS
BIBLIOTECA

LA NIÑA

Francisca Zapata Ramírez

Subió al Cielo el día 21 de octubre a los 5 años de edad

Sus afligidos padres, don Julián y doña Mariana; hermanos, Angel, José Luis y Miguel; abuelos, doña Julia Benito y don Angel Ramírez; tíos, primos y demás familia quedan en el mayor desconsuelo.

Hoja Parroquial suplica a sus lectores una oración por las necesidades de la casa.

Sección para Niños

«Por el honor de su padre» (Continuación)

XXXIII. Miss Margaret, hace sentar a Enriqueta, que le enseña el papel que había encontrado ¡Hundrey! repite Miss Margaret. Más apenas Enriqueta ha sacado el papel, se abre la puerta y entra Mister Craft.....

XXXIV. y antes que las jóvenes puedan preveer su arranque, Mister Craft arrebata de las manos de Enriqueta el papel, Mister Craft lo lee y se queda confuso; el color rojo de su cara se vuelve verdoso. Esto es mentira, exclama, una abominable mentira, y estruja el papel y lo mete en su bolsillo.....

XXXV. más, como lo hace precipitadamente. el papel cae al suelo; Enriqueta lo recoge. Mister Craft, quiere quitárselo, y se pone furioso, pero Enriqueta no lo consiente;—¡Largo de aquí!—dice Mister Craft, y que no le vea más, y la empuja violentamente tanto que casi rueda por las escaleras. (Continuará)

ENTRETENIMIENTOS

Han enviado soluciones exactas de la fuga de consonantes, Juana Ochagavía, Felisa Lafuente, Carmen García, Amelia González y Pilar Zorzano. Las demás soluciones enviadas no son exactas.

Soluciones del número anterior:
De la fuga.—*El alma humana es inmortal.*
De la adivinanza 1.ª—*El zapato.*
De la adivinanza 2.ª—*El requesón.*

FUGA DE CONSONANTES

. .io. e..á e. .o.a. .a..e.

ADIVINANZA 1.ª

¿Quién trabaja y *consuela* más en este mundo?

ADIVINANZA 2.ª

Alas tengo y no soy ave,
y a veces llego a volar;
pies no tengo y corro y ando
y voy de acá para allá.

LLEGÓ DE PALABRAS

Machuca y Machaco del chico de Luca
pretenden vengarse con furia muy loca;

CRÓNICA QUINCENAL

El Gordo de lotería traído por Hoja Parroquial para ofrecer a cuantos han entregado donativos, para sostenimiento de la publicación, va teniendo un éxito completo desde que se apresuran a solicitar las participaciones. ¡Que toca, es un hecho.!

Todo sale bién incluso la venta de la preciosa novena a Nuestra Señora la Virgen de Bueyo, con su retrato y todo por sesenta céntimos, que no cesan de pedir al señor Ecónomo de la parroquia.

Como verán los lectores en la esquela aparte publicada subió al cielo la preciosa Paquita; una niña de cerca 6 años que era el embeleso de sus padres don Julián y doña Mariana, y abuelos doña Julia Benito y don Angel Ramírez, por su guapura, cariño y humildad. El entierro y solemnes funerales fueron una gran manifestación de duelo, viéndose muchos autos de Logroño y presidiendo con el padre, el hermano de éste don Miguel Zapata, llegado de América.

Se nos dice que el frontón de Pelota, ha sido adquirido por don Arsenio Julián Espinósa, que lo ha comprado a don Donato Vallejo. El activo Arsenio suponemos introducirá cuantas mejoras sean precisas para que los de Albelda, temibles pelotaris en la comarca continúen entusiasmando al pueblo con sus notables partidos.

El joven José Martínez hijo de doña Teresa Lázaro, ha terminado con brillantez la carrera del Magisterio en el Colegio de Huérfanos de la Guardia Civil de Madrid; hechas también las recientes oposiciones se encuentra ya en ésta al lado de su madre, en expectación de destino.

Buen gusto y buen humor es el de la anciana doña Cira González de Garay que fué a Roma en una de las peregrinaciones habidas en España, regresando encantada de ver al Papa.

El tío Andresito, don Andrés Gómez, que octagenario y soñando con su Albelda reside en Madrid, dirá para su capote fué su viaje a Sotés, años hace, con ser muy corto, de peor suerte, al robarle, en el chozo de Entrena, los cuartos que traía. Véngase ahora por aquí, que le recibiremos con cohetes y le llevaremos a Sotés (donde hay otro buen albeldense) escoltado y en aeroplano.

Felizmente ha dado a luz en ésta, una hermosa niña doña Beatriz Negueruela, esposa del capitán de infantería, de guarnición en Salamanca don Ulpiano Bustillo.

El virtuoso seminarista y entusiasta de Hoja Parroquial, don Eladio Alonso, ha salido para continuar los estudios en el nuevo edificio de Logroño.

La fiesta de Cristo Rey, tuvo aquí también su solemnidad, acudiendo numeroso público al templo a escuchar la cálida pabla de nuestro Ecónomo doctor Alonso, que pronunció brillantes sermones los días del tríduo.

Llegó de Bilbao doña Leonor Manzano, de aquella capital bilbaina.

INSTITUTO DE ESTUDIOS RIOJANOS
BIBLIOTECA

Un grupo de simpáticas y muy aplicadas niñas mayorcitas de la Escuela están ensayando bonitas comedias, que darán el golpe.

¡Van unos 200 niños los domingos a la catequesis! y o el milagro de los panes y los peces para ponerles cebo..... o apencar por otro lado.

Parece ser un hecho la residencia entre nosotros desde uno de estos días del nuevo Profesor Veterinario, titular de esta villa, cuya estancia deseamos sea grata para todos.

Nuestro concurso catequístico

(Continuación)

Anunciada oportunamente la apertura de los sobres en el local escuela núm. 1, llenóse éste de bote en bote. Hecho el silencio y tras unas breves palabras del señor Párroco, se procedió en medio de gran expectación a la apertura del premiado con el gordo, que como saben nuestros lectores, era de la niña Juana Ochagavía; una salva de aplausos fué el saludo para la pequeña autora que adelantándose hasta la tribuna, leyó en alta voz y con gran entonación su precioso trabajo ¡cuánto sentimos no disponer de espacio para publicarlo! quizás en otra ocasión lo hagamos, porque es muy bonito y está bien hecho.

Terminada su lectura, nueva ovación y entrega del premio—una hermosa pila para agua bendita con capillita de madera tallada y lujoso diploma de mérito.

A continuación el orfeón infantil entonó con afinación y maestría una bonita canción, que fué premiada con grandes, prolongados y estruendosos aplausos. (Continuará).

Donativos recibidos para HOJA PARROQUIAL

Don	Vicente Vallejo, de Albelda. . . .	5'
»	Ignacio Arnaut, de ídem	5'
»	Rafael Lázaro, de ídem.	5'
»	Melchor Ramírez, de ídem	5'
»	José Martínez Lázaro, de ídem . . .	5'
»	Ulpiano Lázaro, de ídem	5'
»	Emiliano Gómez, de ídem	5'
»	Sergio Gómez, de ídem	5'
»	Juan Zorzano, de Milagro	10'
»	Feliciano Cómez, de Logroño . . .	5'
»	Angel Ruiz Ochagavía, de Logroño. . .	5'
Doña	Josefa Gómez, de Albelda	2'
»	Francisca Ramírez, de San Sebastián .	10'
»	Antonia Martínez, de Burgos . . .	5'
»	Adoración Ochagavía, de Lorca . .	5'
»	María Ramírez, de San Sebastián . .	5'

Juan Palacio

BANCA

Compra-venta de valores -:- Negocios de cupon

Cuentas corrientes con interés

Préstamos : Créditos : Imposiciones

Caja de Ahorros al 4 por 100

Tirso Rodrigáñez, 2. - LOGROÑ

Fábrica de Sillas

Cipriano Sáenz

Villanueva de Cameros (Logroño

EXPORTACIÓN A TODOS LOS PAÍSES

HIJOS DE S. ULARGUI

Banqueros - Logroño

Giros y cartas de crédito sobre España y Extranjero

Negociaciones de toda clase de efectos

Cobro y descuento de cupones -:- Cuentas corrientes

Descuentos y Préstamos sobre valores

Compra y venta de efectos públicos y valores industriales

Caja de Ahorros Aol. Imposiciones a plazo fijo

BANCO CENTRAL

DOMICILIO SOCIAL: MADRID

Capital . . . 200.000.000 de Pesetas
Desembolsado. 60.000.000 de Pesetas
Reservas . . 20.000.000 de Pesetas

MÁS DE CIEN SUCURSALES EN ESPAÑ

SUCURSALES EN LA RIOJA

LOGROÑO - HARO - NÁJER

INTERESES QUE ABONA

Cuentas corrientes a la vista. 2½ %
A seis meses. . . . . 4 %
A un año. . . . . 4½ %

INSTITUTO DE ESTUDIOS RIOJANOS

BIBLIOTECA

Año I — Núm. 13

Albelda de Iregua 26 de Noviembre de 1929

Hoja Parroquial

Publicación quincenal gratuita

Indulgenciada y bendecida por el Prelado de la Diócesis

TODA LA CORRESPONDENCIA Y GIROS A NOMBRE DEL SEÑOR DIRECTOR DE HOJA PARROQUIAL

DOMINICA I DE ADVIENTO

Terminaba Jesucristo de indicar en el Templo el grado sublime de caridad de la viuda del denario y se dirigió al Monte de los Olivos.

Pedro, Santiago y Juan que habían escuchado la siniestra predicción sobre el magnífico Templo, afligidos por la magnitud de la catástrofe, dicen a Jesucristo: Maestro ¿cuando sucederán estas cosas? Habrá señales en el sol (dice Jesucristo) y en la luna, y en las estrellas y los pueblos de la tierra se estremecerán espantados al tumulto ruidoso de las olas del mar. Verán entonces venir al Hijo del Hombre en una nube con poder y gloria.

Evidentemente habla Jesucristo de su segunda venida, del día del Señor como lo llama el Apóstol y en este día, todas las naciones, todos los hombres, todos nosotros como dice San Pablo, rodearemos el tribunal de Cristo, para que cada uno dé cuenta de sus obras.

Imaginemos por un momento que ya ha sonado la hora suprema, que estamos ante Jesucristo mirando su gloria y majestad, y al género humano testigo de nuestro juicio—dame cuenta de tu vida nos dirá el Juez, para que todos vean tus obras. Grande será la angustia y la congoja que nos opriman ante un juicio que ha de llegar al corazón, a los más recónditos pensamientos, con la conciencia cierta en absoluto, de que nada se ha de escapar ¡Que desengaño tan terrible! todo aquello que antes hemos creído bueno y recto aparecerá entonces desnudo, tal como es en sí, y aquello que juzgábamos virtud, veremos ser amor propio y exclamaremos—hemos equivocado el camino—y lo peor de lo peor es que ya no hay otro a seguir; derechamente iremos por el que nosotros hemos trazado.

Veremos también el juicio de los demás; al consejero que teníamos por modelo de rectitud, y no era más que un impostor, que lucraba con su capa de virtud, y veremos que la justicia que más recta parecía se ha vendido por un puñado de pesetas; y a muchos esposos modelos, y sin embargo eran infieles y a muchos padres que han abandonado sus obligaciones con respecto a los hijos y a muchísimos jóvenes, víctimas de vicios asquerosos y denigrantes y veremos las infamias, y las blasfemias horribles y la lujuria y las calumnias y el odio a Dios y pensaremos, llenos de asombro—hemos vivido engañados.

Más ya el juicio es terminado. Esperemos la sentencia; todas las conciencias estarán manifiestas a todos, y cada cual irá a colocarse en el lugar que le corresponda. Venid, benditos de mi Padre (dirá a los buenos) a tomar posesión del reino que os ha preparado desde la eternidad.

es bueno, es padre, no es verdugo. ¿Pero acaso Jesucristo no merece que se le crea? ¿No es la suma sabiduría? ¿No es la suma veracidad? pues entonces no hay más que creer.

San Juan en la Apocalípsis dice—y vi a los muertos grandes y a los pequeños en presencia del trono, y los libros se abrieron...y los muertos, fueron juzgados, según lo que en los libros estaba escrito, conforme a sus obras; y los Santos Padres de la Iglesia, hablan como de cosa cierta, del espectáculo del último juicio y lo describen y lo anuncian y lo *justifican* por la gloria de Dios, gloria y abalanza de los buenos e ignominia y espanto de los malos.

Estemos siempre preparados a comparecer delante de Dios, porque por lo mismo que no sabemos cuando será, locura sería vivir desprevenidos, porque como el relámpago que sale del Oriente y súbitamente aparece en el Occidente, así será la venida de Jesucristo.

CATECISMO

Prometimos en el último número, hablar de la oración mental y de sus excelencias, y gustosos cumplimos lo prometido.

Ya sabemos que oración mental es la que se hace con el pensamiento; como dice muy bien el P. Astete, ejercitando las potencias del alma, memoria, entendimiento y voluntad; se comprende pues a primera vista que es mejor y más excelente la oración mental que la vocal. Con todas las demás obras de piedad, como son los ayunos, limosnas, misas oídas, rezos particulares, hasta frecuencia de Sacramentos, puede haber pecado y por consiguiente hipocresía; más con la oración mental bien hecha, no puede haber pecado, son dos cosas que están reñidas en absoluto.

No entra en mi propósito describir los diversos modos de oración mental, si alguien quisiera saberlos, no tiene sino leer a S. Francisco de Sales o al P. Alonso Rodríguez, que los tratan magistralmente. Tan solo voy a hablar de la meditación, dejando la contemplación, activa, pasiva y mística. La mejor oración para la generalidad de los cristianos es la que llamamos meditación, que no es otra cosa que acordarnos con la memoria de un asunto religioso, discurrir con el entendimiento sobre el mismo y sacar resoluciones firmes y afectos, de tal modo que no se ha de ir la oración en pensar y discurrir, sino más principalmente en afectos y en propósitos firmes.

La meditación supone mortificación porque hay que destinar diariamente un espacio de tiempo, por lo menos un cuarto de hora, que conviene sea a la mañana, para tratar calladamente con Dios; y hay que

INSTITUTO DE ESTUDIOS RIOJANOS

BIBLIOTECA

anterior los puntos sobre los que se hará meditación, así como las resoluciones que se han de sacar, y en despertando entretenerse en análogos pensamientos (preparación próxima). Es muy conveniente estar solo para hacer la meditación.

Se comienza con una oración vocal preparatoria que puede ser la siguiente «Dios y Señor mío, creo firmemente que estais aqui presente, os ofrezco esta meditación con todas mis intenciones, acciones y operaciones, destinada, a vuestra mayor honra y gloria, bien y provecho de mi alma. A Vos acudo Virgen Santísima, glorioso S. José, S. Ignacio de Loyola y demás santos de mi devoción para que me ayudéis a hacerla bien.»

A continuación se hace la composición de lugar; es decir un acto por el cual nos imaginaremos el asunto o materia sobre el que ha de hacerse la meditación; representándonos las circunstancias del asunto, asi como las personas que intervengan o la historia. Quiere uno meditar por ejemplo sobre el juicio final, pues que se imagine, que está en el Valle de Josafat, que ve venir a Jesucristo lleno de majestad, a los buenos a la derecha, los malos a la izquierda etc etc.

Esto es muy necesario para contener a la imaginación dándole cebo, para que no se vaya o otros asuntos, que por lo menos serán impertinentes.

Continuaremos esta misma materia.

DEL HISTÓRICO ALBELDA

«EL MAZO»

En nuestro número anterior de «Hoja Parroquial», tratando del derecho del «Mazo» dejamos sentenciado el pleito entre las villas de Entrena, Navarrete, y Fuenmayor, con Logroño sobre derecho a las aguas del río Iregua.

La sentencia del Doctor Ruiz González, Sacristán y Canónigo de la Colegiata de Albelda, árbitro nombrado por ambas partes, se firmó y cumplió de mala o buena gana. El «Mazo» señaló el boquete en la presa y el célebre cerrojo de la claustra marcó las dimensiones.

Cuando decimos; ¡eres más bruto que un cerrojo, habían de contestar estos sobre todo el de la claustra si pudiesen hablar.....! ¡pero hay cerrojos, más útiles a veces que los hombres!

El agua corría, pués como la seda y todos los años, matemáticamente el día primero de Agosto se abría el cerrojo del «Mazo» con toda solemnidad y gran farra de comida a orillas del Iregua en la presa de Islallana acudiendo los pueblos interesados y la justicia y regidores de Logroño gastando los de la capital hasta 600 maravedís en su merendola.

Cuando el primero de Agosto del año 1577 fueron como de costumbre a abrir el boquete se armó un gran alboroto que pudo costar mucha sangre, lo que fué causa de en adelante hacer venir Logroño, siempre al Regidor de Santo Domingo.

Vamos a buscar el año 1659 y encontramos a las villas una nueva presa en distinto sitio, lo que irritó a los logroñeses dispuestos con los papeles pronto a la defensa si a pocos días después, en 20 de Marzo, las villas no se hubiesen presentado a pedir perdón y ofrecimiento de volver a colocar todo en su sitio.

Ya no estaba el horno para bollos ni la se ordena al ir a la apertura del «Mazo» que los concurrentes, primero de todo, sea entrega alcalde de Islallana, espadas y espadines.

En el 1800 seguía echándose el «Mazo» y esto terminamos la historia larga de contar, ni cribir la tala que en masa subiendo, llevaron a los logroñeses etc., etc..... y etc.

Solo prometimos describir el derecho lla del «Mazo» en el que jugaron papel importante rrojo de la puerta de la «Claustra» y el Sacristá pelo de tonto, de la Colegiata de Albelda: todo histórico de los hechos albeldenses.

La presa situada entre la «Peñisca» y «Ma de Islallana había de ser de diez pies de anchu construída de barda suelta y piedra pelada; grij no picada.

Escuela Dominical del Corazón de Jes

«Hoja Parroquial» que propaga religión, n y tradiciones entre cuantos tuvieron la dicha bautizados en esta famosa ex-Colegiata acarici ra, con toda su alma un nuevo proyecto en be de la villa.

«Hoja Parroquial» quisiera poseer una «E Dominical» donde las jóvenes de Albelda en l comprendida entre los 14 y los 25 años record practicasen las nociones de la escuela primaria las tardes de los días festivos, con tiempo, a para ir de paseo.

Condición esencial del tal proyecto es edificio-escuela, propio y parroquial destinado mente a ese fin.

Poca cosa precisase para tan magna empr *¡pesetas*.....y pesetas.....!. Lo otro: coraje y v para el trabajo por amor a la de Bueyo y a los belda sobra y resobra.

Siendo el local espacioso, y ventilado—26 por 4 metros de alto,—para las distribuciones sas, con buen material escolar etc, es secundari suelo sea de cemento, el tejado de uralita y de las paredes, pero muy bién lucidas; y que no sello parroquial de un alegre campanico que l las aplicadas alumnas y el C. de Jesús sobre l ta con letrero muy grande debajo que diga «E LA DOMINICAL DEL CORAZÓN DE JE Cuantos esperen la ocasión de hacer el bién c *mil pesetillas*, quitan el mal gusto, y dan trab sueldo a destajo a unos pobretes que piden por amor a El.

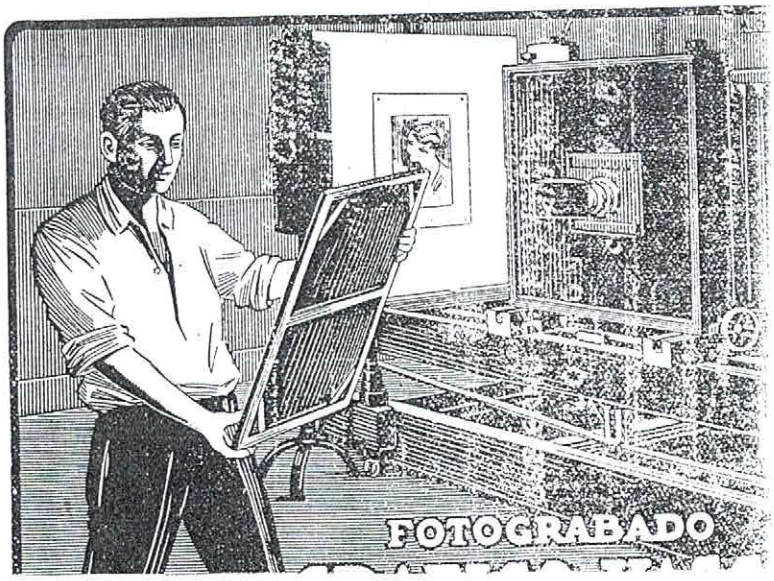

BIBLIOTECA

Sección para niños

Por el honor de su padre» (Continuación)

XXXVI. Por la tarde, Enriqueta, después de vender las flores se dirige a casa de la tía Tomasa; que está en la calle, esperando impaciente a Enriqueta, y sin preguntarle siquiera como le ha ido en la venta.....

XXXVII. .....la arrastra hacia dentro gritando—Anda, alhaja, que en mi habitación hay un señor, muy rico, que te espera hace dos horas. Me ha prometido dinero. La tía Tomasa abre la puerta.....

XXXVIII. .....y Enriqueta se encuentra cara a cara con Mr. Craft. Pobre pequeña—dice dulcemente—he sido rudo contigo, pero yo lo compensaré. Con solo que me des el papel que has recogido esta mañana, todo este dinero será tuyo, a la vez que le enseñaba tres billetes de banco. (Continuará)

ENTRETENIMIENTOS

Han enviado soluciones exactas de la fuga de consonantes y adivinanza 1.ª, Carmen García, Juana Ochagavía, Segunda Lázaro, Felisa Lafuente y Salomé Trevijano.

Soluciones del número anterior.

De la fuga. *Dios está en todas partes.*

Adivinanza 1.ª *El zapatero.*

Adivinanza 2.ª *La nave.*

FUGA DE CONSONANTES

.o .a. .a.e.a. .a. .u.a. .u. .a. .a.e.a. .a.ía.

ADIVINANZA

Para bailar me pongo la capa
porque sin capa no puedo bailar
para bailar me quito la capa
porque con ella no puedo bailar

SUPRESIÓN DE LADOS

Quítese solo dos lados y se leerá un fruto.

MISCELANEA

Estaban dos labriegos en el mercado ponderando sus frutos y cada cual pretendía quedar por encima del otro.

—Tengo yo este año melones como la cabeza de los gigantes. De *vainte* libras no baja cada uno.

—Pa bendición de Dios los *malacotones* que yo *hi* cogido.

—¿Serán tan gordos como tu cabeza.?

—Más aun. *Mia* tu si serán gordos que solo entran siete en docena.

DEL EXTRAORDINARIO

Debido a la solemne Inauguración del Seminario de Logroño, y habiéndonos cedido galantemente el «Diario de la Rioja» los clichés adjuntos, esta Redacción, sin reparar en el gran gasto que supone la publicación

Más sobre la Escuela Dominical del Corazón de Jesús

Seguramente habrá gustado a todos el proyecto que acaricia *Hoja Parroquial;* no puede ser mejor, y como lo hemos puesto a los pies de nuestro Amo el Sagrado Corazón de Jesús, no dudamos que lo hemos de llevar a feliz término.

Ya indicamos el fin último de la escuela: educar cristiana y socialmente a todas las hijas de Albelda desde los 14 años hasta los 25, o hasta que se casen.

Hay otros fines secundarios, que han de ser una ayuda, para mejor conseguir el fin principal y último.

Nosotros estamos dispuestos a sacrificar todas las tardes de los días festivos, *sin retribución de ninguna clase*, pues que todo lo haremos por nuestro Amo.

Pediremos además la colaboración de nuestros ilustrados maestros y maestras, que creemos no se han de negar a obra tan humanitaria y tan cristiana.

Pero para esto como para toda obra necesitamos pesetas—de seis a siete mil,—hemos calculado, para dejarlo en condiciones de actuar inmediatamente. ¿Vendrán las pesetas? Esa es la duda que nos tortura, aunque tenemos confianza, primero en Dios y después en los hombres. Siempre hay corazones grandes que saben dar la nota simpática, haciendo una corazonada. La «Escuela Dominical» es muy necesaria, porque ordinariamente las niñas desde que salen de la nacional, olvidan lo que aprendieron.

Y como la memoria crece con el cultivo, refrescando los Domingos lo que en la Escuela aprendieron estarán en condiciones de ser mujeres útiles para su pueblo y para la sociedad.

Hijos amantes de Albelda; esperamos...esperamos...y esperamos.

CRÓNICA QUINCENAL

Sirva de aviso a los donantes de «Hoja Parroquial» residentes en España, y a los domiciliados en Albelda que el día 8 de diciembre, a las 8 de la noche expira el plazo del compromiso de solicitar la participación de lotería ofrecida a cada uno, con el fin de poder hacer dinero los recibos sobrantes, sin grabar a «Hoja Parroquial», cediéndolos a otros peticionarios.

Los futuros *melitares* de este pueblo comienza por hacerles buena compañía la suerte tocándoles a España todos, en el sorteo de la capital y ninguno para Africa. Los mozos la celebraron y cañonearon el aire a bombazos. Enhorabuena.

La prensa pone en los cuernos de la luna a los buenos toreros, por no hacer nada y cobrar sin consuelo y si no lo aplaudimos nosotros, por ser vecino, nadie sabía que el simpático labrador Guillermo Carrillo posee el invento de un nuevo peto-coraza para los caballos contra los toros. Y que él mismo hizo las pruebas, días atrás viniendo del campo a caballo en su orejudo macho sobre una carga de alubias, para escomar. Guillermo, con su afición a la música venía silbando un fostroke, calleja la Hermosilla adelante, kilómetro 12 de la carretera cuando ¡Virgen de Bueyo! se le enfila como una bala un toro de lidia de la ganadería que tiene en el prado del «Juncal» don Manuel Etura de Logroño y resistió bailando como en un sofá al compás de las acometidas del miura que no hirió al macho pelicano defendido por el forrage, regresando Guillermo a su casa mirando p'atrás y mandando a la mujer cerrar la puerta la calle en que llegó al portal.

BIBLIOTECA

(Francisco Ochagavía) se dicen están en ganas de medirse las fuerzas, en nuestro frontón, mano a mano estos contra «Gatorrojo». Si juegan, van a quemarse aquel día todos los pucheros de las cocinas, con la afición de este pueblo.

Se encuentran mejorados de sus largas enfermedades don Florencio Ramírez Ochagavía, oficial de correos en Haro; y don Elias Fernández y don Benito Gómez; acreditado Fabricante de chocolates en el «Martinete» de Bueyo, el primero; y capataz encargado del camino vecinal, el segundo.

Necesitada «Hoja Parroquial» de todos los medios de vida posibles, harán obras de caridad los hijos de este pueblo insertando en ella, las esquelas de defunción; pués serán leídas por todos los del pueblo residentes fuera que no bajan de 200.

De Barcelona, donde ha pasado larga temporada, ha salido para Haro, donde reside la encantadora señorita Magdalena Ochagavía Llevat.

Del mismo punto, y para Vitoria, el condecorado capitán de caballería don Manuel Rico Ochagavía.

De San Sebastián, don Antonio Castellanos, de aquella plaza.

Para residir en Murillo Río Leza, el joven matrimonio Eusebio Ortuño y Justina Lázaro Zorzano.

Destinado a la comandancia de Logroño el [illegible]simo Sargento del puesto de la guardia civil de N[illegible] muy apreciado aquí.

Insistimos una vez más veríamos con agrad[illegible] mandasen noticias de interés para los paisanos de América y puntos de España que a todos hal[illegible] interesarnos su lectura. No olviden los donante[illegible] otro lado del charco que solo hasta el día 15 d[illegible] ciembre se les reserva lotería.

El día 14 acudieron varios vecinos de este [illegible] a presenciar la solemnísima inauguración del S[illegible] rio de Logroño y ni que decir tiene que «Hoja P[illegible] quial» estuvo allí en cuerpo y alma con todos [illegible] miembros entusiasmándose locamente del act[illegible] edificio y hasta dando un ¡Viva don Fidel! que a[illegible] el teatro. La santidad de nuestro Ilustrísimo [illegible] obispo es la mejor garantía de que su magna [illegible] tendrá vida y prosperidad porque solo en esos [illegible] es cuando Dios tiende la mano.

El mercado de nueces está paralizado y las [illegible] bias se venden, hoy, a 52 y 55 pesetas fanega, [illegible] pueblo.

Juan Palacios

BANCA

Compra-venta de valores -:- Negocios de cupones

Cuentas corrientes con interés

Préstamos : Créditos : Imposiciones

Caja de Ahorros al 4 por 100

Tirso Rodrigáñez, 2. - LOGROÑO

Donativos recibidos para HOJA PARROQUIAL

D.ª Vitora de Díeguez	[illegible]
D.ª María Lafuente (Zaragoza)	[illegible]
D. Bautista Ochagavía Gómez	[illegible]
» Juan Ochagavía Gómez	[illegible]
» Eugenio García (Tenerife)	[illegible]
» Aurelio Zorzano	[illegible]
» Eusebio Gómez	[illegible]
» Gregorio Benito	[illegible]
» Antonio Castellanos (San Sebastián)	[illegible]
» Félix Castellanos (íd)	[illegible]
» Valentín Ruiz Ochagavía (América)	[illegible]

Fábrica de Sillas

Cipriano Sáenz

Villanueva de Cameros (Logr[illegible]

EXPORTACIÓN A TODOS LOS PAÍSES

HIJOS DE S. ULARGUI

Banqueros - Logroño

Giros y cartas de crédito sobre España y Extranjero
Negociaciones de toda clase de efectos
Cobro y descuento de cupones -:- Cuentas corrientes
Descuentos y Préstamos sobre valores
Compra y venta de

BANCO CENTRA[illegible]

DOMICILIO SOCIAL: MADRID

Capital . . . 200.000.000 de Pesetas
Desembolsado. 60.000.000 de Pesetas
Reservas . . 20.000.000 de Pesetas

MÁS DE CIEN SUCURSALES EN ESP[illegible]

SUCURSALES EN LA RIOJA

LOGROÑO - HARO - NÁJE[illegible]

INTERESES QUE ABONA

Cuentas corrientes a la vista 2½ %

INSTITUTO DE ESTUDIOS RIOJANOS

BIBLIOTECA

Hoja Parroquia

ARCHIVOS
BIBLIOTECA

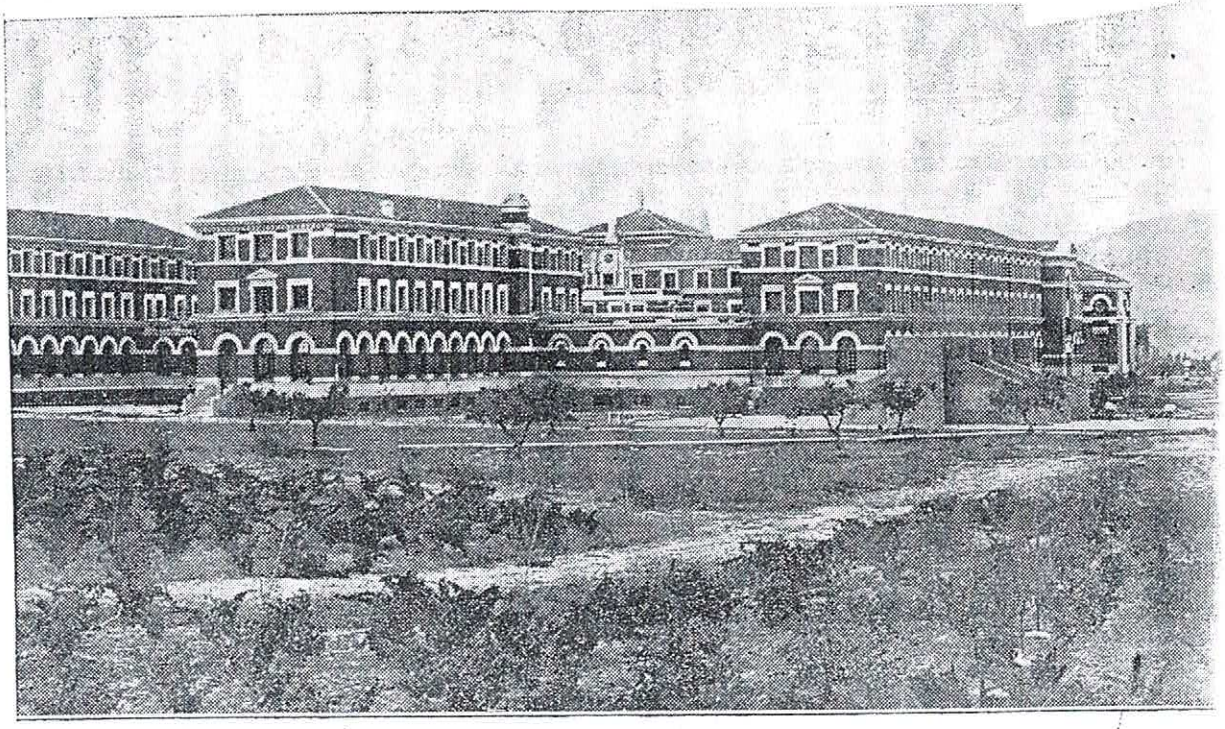

Foto Gumer.

Vista general del Seminario Conciliar de Logroño, tomada desde el parque

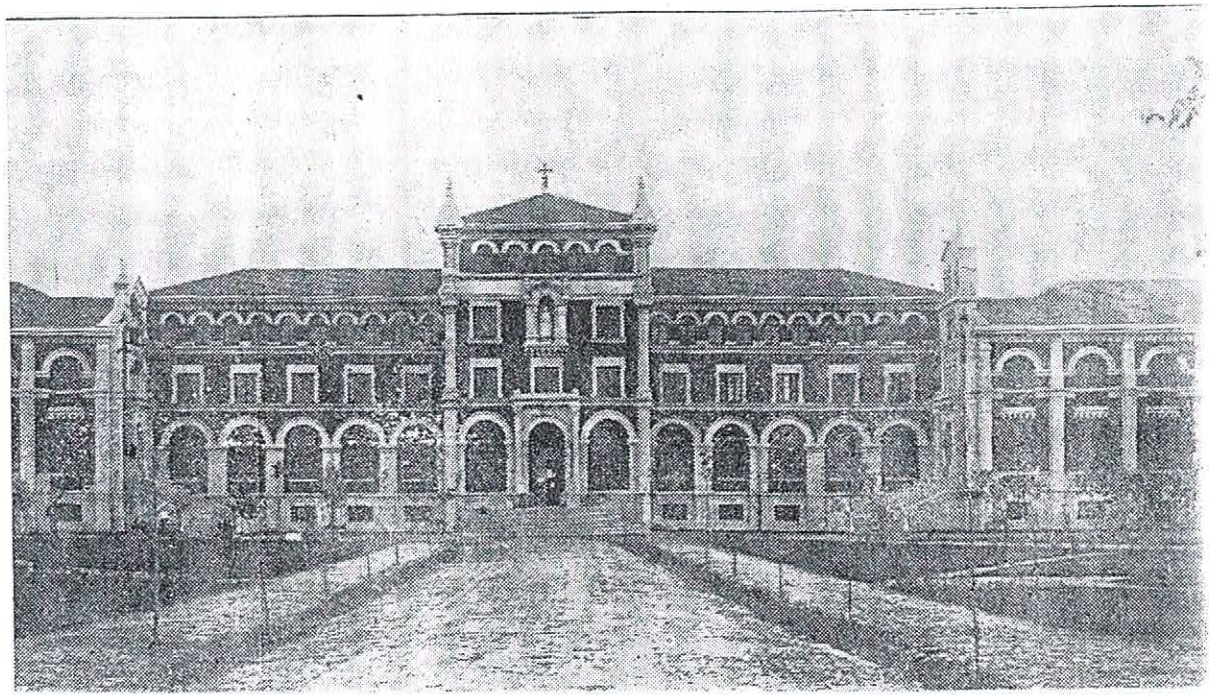

BIBLIOTECA

Año I Núm. 14

Albelda de Iregua 11 de Diciembre de 1929

Hoja Parroquial

Publicación quincenal gratuita

Indulgenciada y bendecida por el Prelado de la Diócesis

TODA LA CORRESPONDENCIA Y GIROS A NOMBRE DEL SEÑOR DIRECTOR DE HOJA PARROQUIAL

Dominica III de Adviento

Se lee en las historias antiguas que en el Templo de Apolo en Delfos, los filósofos gentiles habían colocado con caracteres de oro esta inscripción. *Conócete a ti mismo*. Es tanta la doctrina encerrada en estas cortas palabras y profundas a la vez, que ellas solas son suficientes para resolver todos los problemas de la vida y sobre todo el problema de nuestro eterno porvenir.

Muy bien comentó estas palabras San Bernardo cuando dijo «Trabaja por conocerte a ti mismo porque será mucho mejor y mas laudable si te conoces a ti mismo, que si, desconociéndote, supieras el curso de los cielos, las virtudes todas de la naturaleza, y tuvieras ciencia de todo lo que hay en el cielo y en la tierra.»

Mas la inmensa mayoría desprecia el conocimiento propio y se dedica a conocer a los demás.

Esta era la norma de los fariseos según nos describe hoy el Evangelio; había llegado a sus oídos que San Juan Bautista predicaba en el desierto y administraba el bautismo de penitencia, y le envían una legación.

¿Tú quién eres? le preguntan ¿qué dices de ti mismo? Mas bien cuando oyeron predicar al Bautista debieran haberse dicho ¿quién soy yo?

Muy lejos están los fariseos de sospechar siquiera la respuesta del Bautista: *Yo soy la voz que clama en el desierto;* como si les dijera: Yo soy nada, como la voz es algo pasajero, momentáneo, débil, vano, inestable, eso soy yo y eso mismo sois vosotros.

Porque por mucho que nos empeñemos esto es el hombre.

David, lleno de gloria y de riquezas dice; soy un peregrino, un caminante, nada más; acercándome siempre del ser al no ser.

Salomón, llama al hombre: *huesped de un día.*

Una hoja llevada por el viento es el hombre dice Job; y asi como el viento juega con las hojas caídas y las lleva de una parte a otra, para sepultarlas finalmente en una charca de agua sucia, del mismo modo la muerte juega con el hombre y después de llevarlo de una a otra parte lo sepulta en una fosa, en donde se pudra, y su cuerpo termine en polvo, en nada.....

Con estas apreciaciones acerca de lo que el hombre es, coinciden los escritores profanos. Plauto dice que el hom[illegible]

¡Oh! si nos conociéramos bien, como cambiaríamos nuestro modo de pensar y nuestra vida. Pensemos detenidamente estas palabras de San Agustín:

¡Hombre! dirige tu vista hacia tí mismo, porque eres muerte y tierra, y a ella irás; mira a todos los que han figurado en el mundo antes que tú, ¿donde están ahora? asómate a un cementerio y trata de distinguir al siervo del señor, quien pobre, quien rico, distingue si te es posible el rey y el vasallo, el fuerte y el débil, el hermoso y el feo.

CATECISMO

Después de bien hechas la oración preparatoria y la composición de lugar para la meditación, de que hablábamos en el número anterior, se hace la petición, es decir solicitar con todo fervor al Señor una gracia, que no ha de ser la gracia de hacer bien la meditación puesto que esto ya se lo hemos pedido en la oración preparatoria, sino de obtener el fin que nos propusimos al hacer la meditación; por ejemplo si meditamos del infierno, podemos pedir la gracia de aborrecer el pecado mortal, que nos puede sepultar en él; y si meditamos en la Pasión del Señor, podemos pedir la gracia de saber amar, o sufrir con paciencia, o ser humildes etc.

Es conveniente dividir la meditación en tres puntos, destinando diez minutos a cada punto.

Se lee en un libro de meditaciones por espacio de 5 minutos el asunto a materia de la meditación, enseguida se suspende la lectura y con todo recogimiento se avivan las potencias del alma, y se fija en la idea que más al corazón le haya entrado, procurando sacar afectos, pequeñas jaculatorias y propósitos firmes, por espacio de otros cinco minutos, y asi sucesivamente con los otros dos puntos.

Bien entendido que si al hacer el primer punto, los afectos y propósitos se prolongan, todo el tiempo destinado a la meditación, y el corazón se entretiene en estos afectos con calor y piedad, habremos hecho una buena oración sin necesidad de pasar a los dos puntos restantes, que podremos dejar para otro día.

Al terminar el tiempo destinado a la meditación, se renueva el propósito y forma la resolución de no quebrantarlo en el día, cueste lo que cueste y puede terminarse, encomendándose a la Santísima Virgen, para que nos alcance la gracia de observar los propósitos que hayamos formado con la siguiente oración u otra parecida.

INSTITUTO DE ESTUDIOS RIOJANOS

BIBLIOTECA

Hay que notar acerca de los propósitos que hagamos, que sean *prácticos, particulares y humildes.*

Es decir que se refieran a alguna cosa que necesitemos de momento, no en sentido vago y general, sino determinado a una virtud, que hemos de adquirir o a un defecto o pasión que hemos de evitar, siempre humildes creyendo que si Dios no nos ayuda con su gracia seguramente caeríamos.

Del Histórico Albelda

DE LA PELOTA

No es fácil dar con la causa de haber habido en todas las épocas tan abundantes e inmejorables jugadores de pelota en Albelda. Por que, si ocurre el caso frecuente de tener un pueblo, un tiempo pasajero, alguno o algunos pelotaris de nombradía; pero pasa aquello y se acabó.

En nuestro pueblo eso de tener ases y ser montón los que, si no de primera fila juegan bién es fruta dada aquí con la misma seguridad que el pepinillo y los melones de huerta.

¿Que microbio les atacará para que desde pequeños se desforren como fieras a jugar con tanto coraje?

Hoy tienen su frontón solo regular punto de reunión, como la Puerta del Sol de Madrid de todos los desocupados, convalecientes y aficionados al peloteo. De tiempos atrás sabemos que los partidos se jugaban en la claustra, tras de la iglesia, actualmente para los escolares, cuya afición es tal que cuando los desprendimientos de la «Peña del Castillo» destrozan el suelo son retiradas las grandes moles de tierra y piedra por los valientes mocetillos, antes y con más afán que varias *veredas* de mayores.

El Frontón actual, antes de lo que hoy és fué casa que llamaban la «*Tonta*», edificio medio abandonado, pero propiedad de «Poñe», «Torcida» e Isabel Zapata. De la referida casa «Tonta» tuvieron que hacer dejación al Ayuntamiento por no hacer los arreglos en ella, que se les exigía, comprándola más tarde al municipio los vecinos Melitón Ramírez y Donato Vallejo quienes hicieron el Frontón.

El Melitón, jugador de fama quedó muerto de repente, reventado en el mismo frontón, en un partido que jugaban también el «Taro» Eusiasio R. Bazán, que vive y Dios quiera viva muchos años, aunque viejo.

Este «Taro» y dicho Melitón, más «Navarro» padre (Matías Saénz), entre los antiguos figuraban como campeones de la pelota.

Después, mas jóvenes, de los que muchos viven, desde luego ya pasados de las quintas, llevaron la fama «Gatorrojo» padre (Manuel Illera), Antonio Zapata, Cirilo Trevijano, los hermanos «Bolinche» y «Vasco» (Vicente y Paulino Ramírez) «Sabaleras» etc. a quienes arrulaban en desafío, Esteban y Marcial de Clavijo, Rana de Murillo, Carnerito de Lardero, Ignacio Balda de Villamediana Alcántara (hijo) etc.

Y hasta partidos originales de risa se han jugado muchos: unos con sacos de trigo llevándolos al hombro; quién atados de pies y manos, y

En la actualidad contamos con orgullo la lista d perfectos jugadores: «Gatorrojo» (hijo); Gorgoni Zapata; «Potoño» (Antonio Rodríguez); «Pachico (Francisco Ochagavía); «Risco» (Nicolás Gómez) «Guapo» (Julián Lázaro); «Ranita»; (Félix Martínez) Filiberto y muchos otros.

Se nos olvidaba incluír entre los de la época d Cirilo y Bolinche, a Benito Gómez y por cierto est jugador con la gracia particular que no tuvieron nun ca sus compañeros, por lo que, hemos podido obser var en él de tener más vista que ninguno para coje quinces malos como nadie, por lo dificiles.

El Donato Vallejo vendió el frontón a Pedro Gu del, y pasando de nuevo de manos de este a pode del primero.

Angel Millán, «Morrón»; Manuel Illera; Antoni Zapata; Pantaleón García; Urbana Bastida y actua mente la trabajadora «La Rubia» (Petra Rubia) tuvie ron el cargo de peloteros, y arriendo del juego d pelota.

En este año tiene nuevo dueño propietario Frontón, por compra a Donato Vallejo de Arsen Julián Espinosa, afamado artista y afincado en est villa, quién seguramente como hombre del día y d iniciativas que és ha de mejorarlo y hacerlo m atractivo para que no decaiga tan riojano juego. T bién ganada fama de pelotaris en Albelda. Recorde mos haber presenciado nosotros mismos, no ha muchos años, uno de los partidos de más emoció por cruzarse en él muchos billetes, como nunca qu zá entre los «Vascos» (Vicente y Paulino Ramír hermanos), contra dos personas de carrera muy nocidas.

BUENOS CORAZONES

No son tantos como debieran los rumbosos d se acuerdan con generosidad práctica de «Hoja P rroquial»; pero tampoco faltan esos escasos favo cedores de tan albeldense publicación. Don Mari Cámara Gómez, joven y distinguido comerciante r sidente en Buenos-Aires, es donante, hoy, de «Ho

INSTITUTO DE ESTUDIOS RIOJANOS
BIBLIOTECA

Parroquial» con 25 pesetas. Por su limosna deseámosle muchas properidades en unión de su simpática señora doña Domitila Ramírez, ambos buenos hijos de este pueblo.

¿Y LOS DEMÁS?

«Hoja Parroquial» va creciendo un poquito en relación con el aumento de suscriptores, donantes que en ella han puesto su cariño y se pirran por leerla; en forma que ya es escasa la tirada de ejemplares para cumplir con los que han pedido y con los que no pidiéndola la reciben, con los que dieron donativos y con los que... m'alegro verte güeno. El *Consejo de Administración* entre las dos fórmulas aconsejables, de aumentar la tirada (que importa aumento de presupuesto, del que no dispone) y seguir con el actual complaciendo a los obligados, tendrá, con gran sentimiento, que suprimir, cuando las circunstancias lo aconsejen, los números que se mandan a los que sin investigación de declaración de bienes, primeramente, se les considera con medios para una limosna en bién de la vida de «Hoja Parroquial»; y después.....¿las de los verdaderamente pobres?—¡No!; jamás...¡aunque para ellos tengamos aqui que vender copias con una guitarra por las calles.

✝

Primer Aniversario

D. José García Ochagavía

Que falleció el 15 diciembre de 1928 a los 74 años de edad

Sus hijos doña Micaela y don Máximo; hijos políticos, don Juan Ochagavía y doña Flora Ruiz; nietos y demás familia, suplican una oración por el finado y la asistencia al funeral Cabo de Año, que el 15 de los corrientes a las 9 se celebrará en esta Parroquia.

Albelda, 11 de Diciembre de 1929.

Sección para niños

«Por el honor de su padre» (Continuación)

XXXIX ..... los ojos de la tía Tomasa brillan de codicia—Señor dice Enriqueta, he perdido aquel papel. Tonta más que tonta, exclama la vieja furibunda. Tanto peor para ti, exclama Mr. Craft, entonces no tengo nada más que decirte, y marcha lleno de gozo.

XL. La tía Tomasa, llena de furor se lanza contra Enriqueta, golpeándola furiosamente, porque cree sin razón, que Enriqueta no ha querido entregar el papel a Mr. Craft, y ella había soñado con arrebatarle los billetes a la muchacha.

XLI En el preciso momento que la tía Tomasa iba a tirar a Enriqueta una silla, entra Mis Margaret, amiga y protectora de la niña, y al ver lo que hace aquella harpía le grita. ¿Qué le ha hecho a usted esta desdichada criatura? ¿Porqué le pega? —Es que acaba de robarme cien pesetas, replica la tía Tomasa.....

(Continuará)

ENTRETENIMIENTOS

Juana Ochagavía, Amelia González y Carmen García.

A la adivinanza solo, Julio Herreros y Salomé Trevijano.

Las demás soluciones mandadas no son exactas.

Soluciones del número anterior.

Adivinanza: *La trompa.*

Supresión de lados: *Coco.*

Fuga de consonantes: *No hay cabezas más duras que las cabezas vacías.*

FUGA DE CONSONANTES (Cuento) (42)

..o. .e .í. e.a u.a ..í..e.í.a e..a..a.o.a, .a. .e..o.a .ue u. a.a.e.e. .e .a.o

ADIVINANZA

Corona ves en mi cabeza:
calzo espuela pavonada;
tengo barba colorada;
mi sueño muy pronto empieza
y madrugo a la alborada.

ACERTIJO

¿Cual es el vegetal, que, leído de derecha a izquierda, resulta animal?

CURIOSIDADES

Para multiplicar por 9 una cantidad, basta añadirla un cero y restar después dicha cantidad.

Así 42550872 × 9 = 42550872 — 42550872

CRÓNICA QUINCENAL

Tan pronto esté acabada la hermosa ampliación-retrato de Nuestra Señora la Virgen de Bueyo, que ha de sortearse entre los donantes de «Hoja Parroquial» que haya en primero de Enero del 1930 la expondremos en los escaparates de la Librería del Sucesor de Delfín Merino Hijo, calle Marqués de Vallejo Logroño, donde también se venden las novenas de la Virgen de Bueyo.

Nuestro querido paisano y entusiasta de «Hoja Parroquial» don Pedro Martínez, socio que era de la importante casa de Fotograbado «Gráfico Vasco» de San Sebastián ha tomado por su cuenta y como único dueño el negocio, continuando siempre los talleres y dirección en Prim número 4; ¡Pedro triunfará!

El día de Santa Cecilia, los incomparables y entusiastas filarmónicos Urbano Abeytua, violinista hijo del gran Abundio, gaitero de muchas salidas, y Pedro Jusia, hijo del recordado Luis bandurrista de primera, como su difunto padre, con sus buenos guitarristas hermanos Carrillo, Guillermo y Doroteo celebraron llenos de entusiasmo, como en años anteriores la fiesta de su Patrona, con banquete, música y cohetes.

Al fín la Confederación Hidrológica del Ebro y contando con un síndico en la misma tan de valía y riojano amante como don Santiago García Baquero aprobó en su última junta el pantano del Iregua, de Ortigosa y las cantidades consiguientes. Excusado és decir las incalculables ventajas que ello ha de traer para todos los pueblo de esta cuenca, incluso Villamediana y Alberite. Vaya nuestra calurosa felicitación a los distinguidos amigos señores Baquero y José María Santolaya, de Navarrete este por ayudar tam-

INSTITUTO DE ESTUDIOS RIOJANOS
BIBLIOTECA

Se ha celebrado con inusitada solemnidad la novena a la Concepción Inmaculada de María.

Durante los días de la novena la coral de Hijas de María, entonó un variado y bonito repertorio; sobresaliendo la señorita Marina Saénz de la Cámara, ilustrada maestra de la villa, que con su bonita voz y gusto exquisito, ha cantado una hermosísima plegaria.

El día 8, hubo comunión general, con motetes, misa a toda orquesta, la de O. Ravanello a dos voces, muy bien cantada por las Hijas de María y sermón por nuestro Ecónomo.

Por la tarde función teatral, grandiosa, a beneficio del Catecismo parroquial, de la cual y de las niñas y niños artistas hablaremos otro día.

Regresó, de visitar en viaje de estudio con diversos compañeros de la provincia, la Exposición de Barcelona nuestro particular amigo, el maestro don Luis López de Vicuña.

De San Sebastián el joven Vicente Cabezó maestro de obras de dicha capital don Juan Cos

Para Buenos-Aires, don Moisés Cámara.

De Madrid, el secretario don Manuel C. Ra donde ha sufrido una operación quirúrgica su Reparado.

Para Pamplona el activo don Gaspar Zor con su señora doña Victoria Oyarbide e hija Pilar después de nombrar apoderado en Logroñ los autos marca «Peugeot» que el representa en varra y Rioja.

Donativos recibidos para HOJA PARROQUIAL

Don Lázaro García (Anguciana)	
« Valeriano Soto	
« Vicente del Burgo y Señora (Buenos Aires)	
« Moisés Cámara (Buenos Aires)	
« Gregorio Bazán (Portugalete)	
« Canuto Gómez.	
« José Sáenz	
« Jenaro Gómez (América)	
« Higinio Gómez.	
« Santiago Cámara	
« Tomás Zorzano	
« Vicente Cabezón	
« Valentín García (Cenicero).	
« Félix Palacio	
Doña Lucrecia García	
« Remedios González	
« Magdalena Ochagavía (Haro).	
« Ramona Cámara	
« Catalina Sáenz	
« Segunda Heredia (Logroño)	
Una entusiasta.	

Juan Palacios

BANCA

Compra-venta de valores -:- Negocios de cupones

Cuentas corrientes con interés

Préstamos : Créditos : Imposiciones

Caja de Ahorros al 4 por 100

Tirso Rodrigáñez, 2. - LOGROÑO

Fábrica de Sillas

Cipriano Sáenz

Villanueva de Cameros (Logroñ

EXPORTACIÓN A TODOS LOS PAÍSES

HIJOS DE S. ULARGUI

Banqueros - Logroño

Giros y cartas de crédito sobre España y Extranjero

Negociaciones de toda clase de efectos

Cobro y descuento de cupones -:- Cuentas corrientes

Descuentos y Préstamos sobre valores

Compra y venta de efectos públicos y valores industriales

Caja de Ahorros 4% Imposiciones a plazo fijo

BANCO CENTRAL

DOMICILIO SOCIAL: MADRID

Capital . . . 200.000.000 de Pesetas
Desembolsado. 60.000.000 de Pesetas
Reservas . . 20.000.000 de Pesetas

MÁS DE CIEN SUCURSALES EN ESPAÑ

SUCURSALES EN LA RIOJA

LOGROÑO - HARO - NÁJER

INTERESES QUE ABONA

Cuentas corrientes a la vista. . . 2½ %
A seis meses. . . . . 4 %
A un año. . . . . 4½ %

CAJA DE AHORROS 4 por 100 Realiza toda clase de operaciones bancari

Imp. y Lib. SUCESOR DE DELFIN MERINO (HIJO).-Logroño

INSTITUTO DE ESTUDIOS RIOJANOS

BIBLIOTECA

Año I — Núm. 15

Ribelda de tregua 24 de Diciembre de 1923

Hoja Parroquial

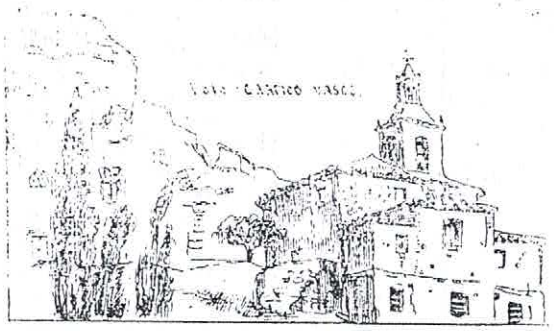

Publicación quincenal gratuita

Indulgenciada y bendecida por el Prelado de la Diócesis

TODA LA CORRESPONDENCIA Y GIROS A NOMBRE DEL SEÑOR DIRECTOR DE HOJA PARROQUIAL

Natividad de Nuestro Señor

«Gloria a Dios en las alturas y paz en la tierra a los hombres de buena voluntad» este es el cántico sublime que la noche de nuestro día, los angeles esparcieron por la redondez de la tierra. Bien podemos decir hoy, este es el día que el Señor ha hecho, alegrémonos y regocijémonos en él. Cese ya la expectación de las gentes; el Deseado, el Liberiador, el Mesías, es con nosotros.

Ha aparecido la aurora de nuestra liberación, el Sol de justicia, bañará con su luz espléndida las sombras de la noche llenas de inquietudes.

Venid adoremos al niño recién nacido. Juntas nuestras voces con los cánticos de los ángeles entonemos «Gloria a Dios» y postrados a los pies del Niño, Rey y Dios de la paz, pidamosle de corazón, «paz en la tierra a los hombres de buena voluntad».

Y en el establo de Belén, puesta la mirada en el rostro divino de Dios escondido en la humana naturaleza, en aquel Niño, reclinado en un pobre pesebre y temblando de frio, hagamos ofrenda de nuestro corazón, como los pastores le ofrendaron su pobreza y los Magos de Oriente, sus riquezas.

Que ante el Dios-Hombre recién nacido, las tristezas serán alegrías, los pesares y dolores consuelos en la vida.

Solo asi podemos celebrar dignamente y con fruto para nuestra alma, el aniversario de aquel fausto acontecimiento, el mayor que vieron y verán los siglos.

Solo contemplando a Dios fajado con pobres pañales, reclinado sobre unas pajas, llorando de frio; en una palabra a Jesucristo humillado, arrojaremos el orgullo y abrazaremos la virtud predilecta.

Dios-Hombre; y hombre pobre, pequeño, sin albergue, es algo que abate el corazón más encumbrado.

¿Quién pudo pensar que tan estrechamente se uniesen tanta humildad y tanta gloria?

Pequeño en la carne (dice Fray Luis de Granada) pequeño en el establo y pequeño en el pesebre; más grande en el cielo, grande en los aires, y grande en la tierra. Venid y adoremos al Niño que acaba de nacer y terminaré con las palabras del Evangelista: No haya temor; porque os comunico nuevas de inmensa alegría para todo el pueblo, que hoy ha nacido un Salvador que es Cristo, nuestro Señor, en la ciudad de David. Y una señal quiero daros, que hallaréis el Niño, envuelto en pañales y reclinado en un pesebre.

CATECISMO

Para que el fruto de la meditación de que venimos hablando sea duradero, es necesario observar algunas reglas, que son de harta facilidad.

Muchas veces sucede que nada adelantamos en la perfección, aun haciendo bien la meditación; consiste esto en que apenas terminada la oración nos disipamos como si ya con haber tenido la oración hubiéramos cumplido.

Es necesario guardar entre día la presencia de Dios, porque de nada nos serviría hacer media hora de oración si al terminar echásemos al olvido los afectos y los propósitos.

Finalmente después de terminada la meditación ha de hacerse el exámen, no en general, sino el pertinente a la oración que acabamos de tener.

Este exámen ha de ser escrupuloso, para evitar en adelante los defectos cometidos y afirmarnos más en el fruto recogido.

¿Cómo he hecho la preparación para la meditación?

¿Hice bien la oración preparatoria?

¿Señalé de antemano el fruto que había desacar?

¿Me puse en la presencia de Dios?

¿Cómo he guardado la compostura del cuerpo?

¿Me he disipado voluntariamente?

¿He estado con tibieza sin dar que hacer a la memoria, entendimiento y voluntad?

¿Cómo he hecho los propósitos?

¿He invertido todo el tiempo señalado, o la he abreviado sin necesidad?

De este exámen hemos de sacar agradecimiento o dolor; humilde agradecimiento si hemos hecho bien la meditación, porque este es un bien de Dios, no es nuestro; dolor y arrepentimiento si hemos hecho mal la meditación, proponiendo firmemente para otro día evitar los escollos que han hecho naufragar nuestra voluntad. Y con esto terminamos la materia de la oración mental.

Hoja Parroquial, con todo cariño, desea a todos sus paisanos y lectores feliz salida y entrada de año.

INSTITUTO DE ESTUDIOS RIOJANOS

BIBLIOTECA

Del Histórico Albelda

SAN MARCOS

Ya no se conoce más que ese título la Ermita famosa y antiquísima que en dirección a Clavijo, lado Este de Albelda y Noroeste de la primera villa dicha, está situada en el límite junto de ambas jurisdicciones, Albelda y Clavijo. Como San Marcos llaman a todas las fincas de aquel extenso término agrícola, los labradores.

El uso que actualmente se hace de tan histórico edificio religioso, se reduce únicamente a ir en rogativa, desde Albelda cada año una sola vez, el 25 de abril, celebrándose allí la misa, con un ligero almuerzo después para el clero, autoridades y maestros que es costumbre acudan con los niños y contados fieles más de ambos sexos.

La vara del alcalde si que no se queda nunca en casa tal día, que nuestra primera autoridad, tan pronto llega, hinca en la tierra y precisamente en el punto que marca el mojón de ambas jurisdicciones, en señal de poderío y como testigo de asistencia anual en tal fecha y acto. Pues dícese no faltó jamás algún testigo de entre los vecinos de Clavijo que desde algún altonazo o lugar próximo presenciara la ceremonia en la creencia, tradición o costumbre popular de perder Albelda todos sus dominios y derechos a la posesión de la Ermita y el Ejido extenso para pastos que le rodea.

Desandada la legua andada, queda otra vez solitaria la Ermita, sin interés alguno por no contener nada de valor, como no sea, y lo es mucho los arcos del campanario primitivo de una antigüedad superior a todo lo que nos queda por Albelda; motivo justo de que se debiera con mayor cariño aquel lugar histórico próximo a desaparecer.

Quedan a la vista imágenes en las que se ven los dedos cortados y cuyo castigo del autor clara y manifiestamente está a la vista en el día de hoy.

Pura fábula es en cambio aquello de que en el pueblo que hubo en San Marcos, (que es el cuento de todos los pueblos desaparecidos) quedó solamente una vieja y se vino con las llaves a vivir en Albelda, adquiriendo el derecho a los terrenos.

Lo de la abuela..... ¡pa la agüela del que lo inventó!

Vamos a copiar un documento de sumo interés histórico. Pero antes de cerrar este artículo, otra aclaración, como la del artículo sobre cambio de claustra por calostro o calostra.

San Marcos, que lo vendrán llamando acaso por lo de la rogativa, no lo fué ni así se llamó nunca, solo Ermita de Santa Fé y el pueblo que allí hubo «*Palazuelos de Santa Fé.*» Y vamos al documento referido que dice así: «Belforado 30 abril, año 1189 (era 1227). Privilegio del rey don Alonso, por el cual con su mujer la reina doña Leonor y su hija la infanta Berenguela concede al Monasterio de San Martín de Albelda y a su prior Dr. Calvet que el concejo de Palazuelos posea todas las heredades que tenía en los términos de Clavijo; le exime del dominio y yugo de Clavijo y manda que sus ganados pazcan en los términos y yerbas de Clavijo como lo hacían en tiempo del Emperador, su abue (De la colección del Conde de Mora, Archi Madrid).

Se concede el privilegio al Monasterio de Martín porque Palazuelos de Santa Fé, así c otras villas, «*Morquero*», «*Vililla de Rád*», «*Bo* «*Oñón*» y «*Pavía*» eran propias de Albelda.

Los actuales deslindes catastrales ha modific el mapa de nuestros dominios agrícola-ganade pasando a propiedad de Clavijo el «Ejido» de Marcos y alguna modificación más, de acuerdo bas villas. Es sin duda alguna más interesant gloriosa historia, conquistadora del pasado, qu cada vez más decaída del presente.

Venimos a parar en que Albelda únicamente grande cuando el Monasterio le amparaba, y la cultura alumbraba los cerebros y los corazo haciéndolos capaces de mejor comprensión y de yores sacrificios.

Sección para Niños

«Por el honor de su padre» (Continua

XLII. .....eso es un embuste, replica Enriq Pero Mis Margaret dice a la vieja. Yo os devo las cien pesetas pero a condición de que dejéis a pobre niña sola conmigo en esta habitación.

XLIII. La tía Tomasa llena de codicia cons y sale de la habitación dejando solas a Enriqu Mis Magaret. No llores pequeñuela, que no he cr las palabras de la abominable mujer ni las men del señor Craft. Siéntate vengo a ayudarte. enseñando el papel al señor Craft?

XLIV. No--contesta Enriqueta; lo he perdi ¡Perdido! ¿Has perdido el papel que dice Hund Hundrey es mi apellido y busco ese papel desde estoy en España. (Continuará).

ENTRETENIMIENTOS

Han enviado soluciones exactas de la Adivi za y del Acertijo, Juana Ochagavía, Julio Herre

INSTITUTO DE ESTUDIOS RIOJANOS
BIBLIOTECA

Amelia González, Antonio García, Salomé Trevijano y Pilar Zorzano.

A la Adivinanza solo, Isabel Ochagavía, Benita de Ayala, Paz Gómez, Victorina R. Clavijo, Victoria Fernández y Pilar Ochagavía.

En el número próximo diremos quien ha ganado el libro prometido, que será el que mayor número de soluciones haya mandado.

Soluciones del número anterior.

Adivinanza.—*El Gallo.*

Acertijo.—*Arroz.*

Fuga.—*Flor de lis era una princesita encantadora, más hermosa que un amanecer de mayo.*

ADIVINANZA

Dos niñas asomaditas
cada una a su ventana
lo ven y lo cuentan todo
sin decir una palabra.

ACERTIJO

¿Cual es la provincia española cuyo nombre tiene las mismas letras que un antiguo y famoso guerrero?

FUGA DE VOCALES

(Continuación del cuento) (42).

Fl.r d. l.s .r. l. h.j. d. F..rt. .sp.d. .l m.s t.rr.bl. d. l.s r.y.s

COSAS DE HISTORIA

Numancia es una de las más antiguas e históricas poblaciones de la España Citerior, llamada así por los romanos. Estaba situada no lejos de Soria en las inmediaciones de Garray. Pompeyo y Mancio sufrieron delante de ella la mayor ignominia.

¿Pero que va a ser esto?

Don Miguel Zapata Benito, joven entusiasta y con pesetas nos visita y larga unos billetitos para sostenimiento de «Hoja Parroquial» y dice así: «a nombre de Leandro Vallejo Zapata, apunta 25 pesetas y de su hermano Basilio, otras 25. Itém más: para mis hermanos Valeriano y Leoncio, otras 25 chirlas a cada uno», todos comerciantes que residen en Buenos Aires. ¡El dolor de estómago que quitan esas 100 pesetas a la «Hoja».

Además el generoso Miguel ha donado a la Parroquia una preciosa casulla estillo romano, que por su originalidad, bordado en oro, así como hermosas imágenes será en la diócesis de lo poco que le iguale de lo moderno en originalidad y cuyo regalo, en memoria de su sobrina Paquita Zapata Ramírez, que en el Cielo está, ha sido fabricada por encargo de Miguel en el extranjero.

Otros ofrecimientos de interés, que agradecemos en el alma, hizo tan querido albeldense que se tendrán en cuenta. ¡A ver los imitadores que esperamos!

Y no se acaba el patriotismo si continuamos con el capitán de Caballería, de Vitoria, don Manuel Rico Ochagavia, la tercera vez que dá perras a la «Hoja» de muchos modos y con mucho entusiasmo para el y para otros que su caridad nos obliga a callar. ¡Manolo millonario..... ni camisa por Albelda!

En «Gráfico Vasco» Prim, 4, San Sebastián, tiene don Pedro Martínez depósito de novenas de Nuestra Señora de Bueno al precio de 0'60 donde podrán adquirirlas los paisanos que por allá viven.

TEATRO

La aplaudida Compañía infantil de esta villa, que atrae a vecinos y forasteros siempre que pisa las tablas, ha dado nueva función de las siguientes obras y con este reparto:

«PERDON» drama en tres actos. Carmen García (Reparada), Segunda Lázaro (Tertulina), Elisa Cámara (Inesita), Felisa Lafuente (Nakivach), Antonio García (Andrés) y Enrique Cámara (Marcos). Autor del drama Abate Osnola (leído al revés). Y la comedia «*El demonio de la Bruja*». Julia (Margarita García), doña Luisa (Juana Ochagavía), doña Andrea (Elisa Cámara), Felisa (Salomé Trevijano), Jacinta (Felisa Elizondo) y Vendedora (Amelia González).

Estas requeteguapetonas artistazas, todo cariño, listeza y laboriosidad, les debe mucho la «Hoja» y también les quiere mucho y por lo mismo no sabe decir de ninguna más que de otra, solo dar los nombres de esas chiquillas, que no les ha de olvidar más adelante San Antonio, y que a todas por lo bien que trabajan y lo elegantes y guapos que salían ellas y ellos se les aplaudió a rabiar dos llenos completos que hubo en las dos funciones dadas. ¡Mocetillas, sóis muy saladas!

A los taquilleros José M.ª Cabezón, González de Garay y Santiago García; telonero don Luis L. de Vicuña; electricista don Isidoro Herreros; incansable doña Mariana S. de la Cámara y señorita Carmen García y a cuantos han prestado más o menos ayuda un millón de gracias, y a la respetable y famosa compañía un abrazo más grande que para abarcar el «Chopo de la Plaza». Gracias también al estupendo cuarteto de violín, bandurria y guitarras.

CRÓNICA QUINCENAL

Se agradece la participación de Lotería regalo a «Hoja» por don Santiago Cámara, de San Sebastián.

Terminado el firme del empalme al pueblo, continúase el arreglo hasta la carretera, de gran ventaja luego para autos y carros salvando la mala entrada que tenía el pueblo.

El apuesto galán Teodoro Julián Zapata, hijo de los afamados y acomodados artistas Arsenio y Ascensión contraerá matrimonio estos días en Limpias (Santander) con una bella señorita de dicho pueblo.

Regresó a Portugalete la muy simpática señorita Julia Valdemoros, hija del entusiasta hijo de este pueblo don Bruno, cuyo cariño al pueblo de los melocotones, tiene inculcado hasta en sus predilectos «Pititi» y «Bienve».

Han sido nombrados maestros propietarios provisionales de las nuevas Escuelas, don Dionisio Campo, maestro en el pueblo de Uzcudun (Regil) Guipúzcoa y doña Carmen Viana, en Menzarrozqueta (Alava) esta natural de Oyón (Alava).

De Haro a reponerse de su larga enfermedad, don Florencio Ramirez Ochagavía, oficial de Correos.

Para Haro doña Magdalena Ochagavía.

De Salamanca los estudiantes don Ignacio y don Pedro Negueruela; y de Madrid don Angel Ramírez Ochagavía.

De San Sebastián los matrimonios don Hipólito

INSTITUTO DE ESTUDIOS RIOJANOS
BIBLIOTECA

Alonso y doña María Ramírez; don Julián Cogollor y doña Santos Benito.

Para Buenos Aires don Miguel Zapata, dejando aquí a su muy elegante y bella esposa Paquita Jiménez y requetepreciosa hija Pilarín.

Para Logroño doña Julia Benito y elegantes hijas Juliana y Juanita Zapata.

Donativos recibidos para HOJA PARROQUIAL

Don Leandro Vallejo, de Buenos Aires	25'00
» Basilio Vallejo, de ídem.	25'00
» Valeriano Zapata, de ídem	25'00
» Leoncio Zapata, de ídem	25'00
» Angel Trevijano, de Logroño	10'00
» Tomás Martínez, de ídem	5'00
» Bruno Valdemoros, de Portugalete	5'00
» Manuel Rico	4'10
» Alejandro Martínez	4'00
» Víctor Martínez.	5'00
» Florencio Zorzano, de San Sebastián	5'00
» Gregorio Zorzano	5'00
Un entusiasta	5'00
Doña Artemia García, de Briones	5'00
» Pilar Martínez	2'50
» Lorenza Rubio, de Logroño	5'00
» Francisca Zorzano.	2'50
» Angela García.	5'00

Movimiento de población

Nacimientos: María del Pilar Pascual Vallejo, hija de Benigno y de Luisa. Clara Blanco Arautz, hija de Tomás y Lucía. María del Carmen Bust Negueruela, hija de Ulpiano y Beatriz. Vicente T filo Lafuente Ramírez, hijo de Teófilo y Angel Antonia Gómez Ruiz Clavijo hija Ignacio y Basil Eugenia Carrillo Río, hija de Guillermo y Toma Balbina Zorzano Rodríguez, hija de Marino y Ter María Bastida Gómez, hija de Urbano y Pe Moisés Divar Abeytua, hijo de Francisco y Epifa Rufino Ramírez Arnaut, hijo de Paulino y Ju Cecilia Tejada Iñiguez, hija de Millán y Casi Amelia Rico Ruiz, hija de Félix y Benita.

Defunciones: Francisca Zapata Ramírez, cinco años, hija de Julián y Mariana y María Y güela Soto, de 85 años.

Matrimonios: Miguel Martínez Herce, con Jo fa García Septien y Pedro Gómez Sáenz, con Juli Carrillo Zorzano.

Juan Palacio

BANCA

Compra-venta de valores -:- Negocios de cup

Cuentas corrientes con interés

Préstamos : Créditos : Imposiciones

Caja de Ahorros al 4 por 100

Tirso Rodrigáñez, 2. - LOGRO

Fábrica de Sillas

Cipriano Sáenz

Villanueva de Cameros (Logroño

EXPORTACIÓN A TODOS LOS PAÍSES

HIJOS DE S. ULARGUI

Banqueros - Logroño

Giros y cartas de crédito sobre España y Extranjero

Negociaciones de toda clase de efectos

Cobro y descuento de cupones -:- Cuentas corrientes

Descuentos y Préstamos sobre valores

Compra y venta de efectos públicos y valores industriales

Caja de Ahorros 4% Imposiciones a plazo fijo

BANCO CENTRAL

DOMICILIO SOCIAL: MADRID

Capital . . . 200.000.000 de Pesetas
Desembolsado. 60.000.000 de Pesetas
Reservas . . 20.000.000 de Pesetas

MÁS DE CIEN SUCURSALES EN ESPAÑ

SUCURSALES EN LA RIOJA

LOGROÑO - HARO - NAJER

INTERESES QUE ABONA

Cuentas corrientes a la vista. 2½ %
A seis meses. . . . . 4 %
A un año. . . . . 4½ %

CAJA DE AHORROS 4 por 100 Realiza toda clase de operaciones bancari

Imp. y Lib. SUCESORES DE PRIETO HERMANO (SANTO...

INSTITUTO DE ESTUDIOS RIOJANOS

BIBLIOTECA

Hoja Parroquial

de

Albelda.

Año 1930.

INSTITUTO DE ESTUDIOS RIOJANOS
BIBLIOTECA

Año II Núm. 16

Albelda de Iregua 9 de Enero de 1930

Hoja Parroquial

Publicación quincenal gratuita

Indulgenciada y bendecida por el Prelado de la Diócesis

TODA LA CORRESPONDENCIA Y GIROS A NOMBRE DEL SEÑOR DIRECTOR DE HOJA PARROQUIAL

Dominica primera después de la Epifanía

Si siempre las Sagradas Páginas nos enseñan, si en toda ocasión nos señalan la norma a seguir; el camino que hemos de llevar, hasta llegar a las fértiles llanuras de promisión más especialmente en el evangelio de hoy, porque el ejemplo va directo a la familia, a esa pequeña sociedad humana, fundamento de las demás sociedades; a familias piadosas, pueblos cristianos, y naciones religiosas.

El pueblo elegido tenía una ley según la cual todos los varones de veinte años hasta los cincuenta habían de ir en las grandes solemnidades al templo de Jerusalén. La Sagrada familia, quiere cumplir esta ley, aun cuando solo San José estaba obligado, pero Jesús y María le acompañan sin temor a la gran caminata; es que les mueve, el amor, la obediencia y el ejemplo.

El amor a Dios en cumplimiento del precepto que en el Sinaí diera a Moisés «Amarás al Señor tu Dios», y este precepto tan natural, esta obligación tan evidente, de toda criatura para con su Criador los lleva gozosos, salvando las deficultades.

La obediencia, esa virtud cuyo fundamento es la humildad de corazón y cuya recompensa es la gloria; obediencia a las leyes, obediencia a las autoridades, puestas por Dios, obediencia racional, no servidumbre, fundada en el cumplimiento de lo justo y equitativo, no de lo inmoral, en todo la extensión de esta palabra.

Ejemplo; no podemos decir ya, nosotros somos los primeros; lo que a nosotros nos parece ridículo eso lo hace la más ilustre familia, que los siglos conocieron, lo que a nosotros nos avergüenza, eso lo hace todo un Dios.

También nosotros tenemos una ley que nos dice «Santifica el día del Señor» lo natural y lo justo es que cumplamos esta ley.

Por amor debemos cumplirla; si tuviéramos un poco amor a Dios; ¿dejaríamos la misa tan fácilmente como lo hacemos?; el amor vence todos los obstáculos, hasta llegar al objeto amado.

Por obediencia, debiéramos ir al templo como lo hizo la Sagrada familia: Si hoy teniendo la Iglesia no más que un paso no acudimos, no quiero pensar que sucedería, teniendo que sufrir y vencer las molestias de un camino largo y difícil.

Por ejemplo; los padres han de dar ejemplo a sus hijos, porque si el padre no se acerca al templo, ¿que harán los hijos? cuando la cabeza duele todo el cuerpo duele.

Muchos padres entretienen a sus hijos, durante las funciones de Iglesia; en cambio los dejan completamente libres, hasta por la noche; verificándose en un buen tanto por ciento, aquellas palabras de San Bernardo, algunos padres tienen más cuidado de las bestias de casa que de sus hijos. Ya vendrán dicen; pero yo pregunto, esos padres pueden garantizar que sus hijos volverán a casa con el honor intacto, con la honra y fama sin borrón, y con el alma sin pecado?

CATECISMO

Una vez terminada la materia de la oración, proseguimos enumerando los pecados o vicios opuestos a la religión y que directa y positivamente se le oponen. Son estos la superstición y la irreligiosidad, la primera por exceso y la segunda por defecto.

La superstición en general es un culto vicioso, por exceso, no porque se tribute a Dios, una oración que Dios no se merezca, sino porque en el modo de adorar a Dios o a los Santos hay defecto, o porque se rinde a la criatura un culto que es propio de la Divinidad.

El culto supersticioso puede ser, contrario a la verdad, *si se adora a Dios de un modo expresamente reprobado por El mismo; o por la autoridad eclesiástica o también por la ley natural; esto de suyo es pecado grave, como por ejemplo, aquel que adorase a Dios con un rito judaico, o siendo laico (seglar) se arrogase carácter sacerdotal y ejerciese funciones propias de los sacerdotes; o quisiera extender la piedad y religión con milagros ficticios, o ejecutase alguna acción inmoral como culto a la Divinidad, o a sabiendas rindiese oración a reliquias falsas etc., etc.*

El culto supersticioso puede ser supérfluo, *es decir inútil, inconveniente, importuno; como sería por ejemplo, añadir alguna oración por devoción particular a algún acto religioso, ya litúrgicamente determinado en todas sus circunstancias; o atribuir eficacia cierta a cosas que no la tienen, como hacer oración en determinado espacio de la Iglesia, o encender siete velas, o mandar celebrar una misa, a un sacerdote que ha de llamarse Antonio, hacer la señal de la Cruz contínuamente, etc., etc.*

Generalmente la superstición por culto supérfluo es pecado venial, bien por parvedad de materia, por ignorancia, por curiosidad, y las más de las veces por tontería; sin embargo en ciertas personas puede más fácilmente ser pecado mortal por escándalo.

INSTITUTO DE ESTUDIOS RIOJANOS

BIBLIOTECA

Hay muchas clases de superstición y de supersticiosos? Innumerables, bien podemos decir aquí, que es infinito el número de simples. Algunos creen que con cierto vestido y haciendo X veces la señal de la Cruz, obtendrán infaliblemente lo que piden; otros creen que encontrarse un gato negro es señal de suerte; o bien un número que termine en tres cincos, o bien tres sacerdotes juntos, en este caso algunas mentecatas suelen hacer un nudo en el pañuelo; otros llevan colgados al cuello algunas oraciones a santa Brígida, o bien a los santos Evangelios y por esto infaliblemente esperan conseguir alguna cosa; hay quien tiene horror a los martes, al número trece, a los abejorros negros; hay quien recoge yerbas en determinado día, para curar con ellas enfermedades; otros que ha de tocarles la lotería si sueñan con números, lagartos, etc.; tropezar con una vieja en Año nuevo, pasar los billetes de lotería por la protuberancia de un jorobado. Finalmente es tal la tontería de muchos que llegan hasta gastar dinero en sellos para mandar determinada oración, y ahora últimamente la cadena de la buena suerte, invento según dicen de un coronel americano, que aquí se rompió y no ha pasado nada.

Sección para Niños

«Por el honor de su padre» (Continuación)

XLV. Si no lo encuentro mis abuelos quedarán en la miseria. Pues lo he perdido, exclama Enriqueta. Pero recuerdo que decía «Document's Hundrey. John Phayer London: one of three, three of four».

XLVI. Te explicaré dice Miss Margaret. Mi padre murió en la guerra, pero antes confió su fortuna a un amigo. Mas la carta que daba esos detalles fué robada. Tengo ciertas sospechas de que Mister Craft, es el que tiene la fortuna de mi padre.

XLVII. ¿Quieres Enriqueta, que unamos nuestros esfuerzos para libertar a tu papá y confundir a Mister Craft? Si, si exclama Enriqueta. He jurado dedicar mis fuerzas para salvar el honor de mi padre. Vamos a..... (Continuará)

ENTRETENIMIENTOS

Han enviado soluciones exactas de todo, Salomé Trevijano, Segunda Lázaro, Carmen García, Pilar Zorzano, Juana Ochagavía y Antonio García. De la adivinanza solo Pilar Ochagavía, Benita de Ayala, Isabel Ochagavía y Victorina R. Clavijo.

Soluciones del número anterior.

Adivinanza.—Los ojos.

Acertijo.—Vitoria.

Fuga.—Flor de lis era la hija de Fuerte espada, el más terrible de los reyes.

ADIVINANZA

Choco pasó por mi casa,
late de mi corazón;

ACERTIJO

¿Quienes nacieron antes que su padr. y mam ron antes que su madre?

FUGA DE VOCALES

(Continuación del cuento) (42

.l p.dr. .d.r.b. . s. h.j. m.s ..n q.. . c.tr. y s. c.r.n.

Premio del Concurso de Solucionistas

El libro prometido ha correspondido a Anto García, que tiene catorce puntos; le siguen en pu tuación Felisa Lafuente, con trece; Amelia Gon lez, ocho; Carmen García y Juana Ochagavía, sie Pilar Zorzano, seis; Margarita García y Salo Trevijano, cinco; José María Negueruela, cua Julio Herreros, tres; Segunda Lázaro, dos; los más solo tienen un punto.

En este año 1930 regalaremos una prec imprentilla con mayúsculas y minúsculas, etc cétera, al niño que mayor número de soluci envíe.

LISTA COMPLETA de los donantes de tres pe en adelante y entre los que se rifa la amplia de nuestra Señora de Bueyo. El número qu gue al nombre es el que tienen para el s Nacional de la Lotería. Después siguen las mas por las que se hace la rifa.

Don Angel Ramírez, número 1; don Julián ro. 2; Asociación de Hijas de María, 3; señorit rina Sáenz de la Cámara, 4; don Angel Trevija Un entusiasta, 6; Un favorecedor, 7; don A Julián, 8; don Francisco Jiménez, 9; don M Ochagavía, 10; don Manuel Rico, 11; don Flo Ramírez, 12; don Pantaleón Garcés, 13; don cisco Las Heras, 14; don Luis L. de Vicuña, 1 Emeterio García, 16; Obispado de Calahorr doña Julita García Cámara, 18; señorita Pila

INSTITUTO DE ESTUDIOS RIOJANOS
BIBLIOTECA

quier, 19; señorita Carmen García, 20; doña María Benito, 21; don Sebastián Negueruela, 22; Anónima, 23; don Elías Fernández, 24; don Ricardo Cámara, 25; don Aurelio Zorzano Nájera, 26; don Lucio Gómez, 27; don Francisco Zorzano, 28; don José Elizondo, 29; don Elías García, 30; don Fabián Ochagavía, 31; don Hilario González, 32; doña Gregoria Hillera, 33; don Teodoro Gómez, 34; don Félix Cámara, 35; Anónima, 36; don Ignacio Zorzano, 37; don Francisco Vallejo, 38; don Celestino Zorzano, 39; doña Justa Ochagavía, 40; don Emilio Benito, 41; don Probo Ramírez, 42; don Francisco Rodríguez, 43; don Antonio Gómez, 44; don Primitivo Ochagavía, 45; don Francisco Ochagavía Ruiz, 46; don Eduardo Benito, 47; don Isidoro Herreros, 48; doña Margarita Vallejo Ruiz, 49; don Julián Zapata, 50; don Doroteo Cámara, 51; don Víctor Trevijano, 52; don Gonzálo Sáenz, 53; don Gaspar Zorzano, 54; don Hipólito Zorzano, 55; don Melchor González, 56; don Angel Lafuente, 57; Una señora, 58; don José María Cabezón, 59; doña Vicenta Lázaro, 60; don Luis y Julián G. de Garay, 61; Un caballero, 62; don Gregorio Soto, 63; don Blas Elizondo, 64; don Demetrio Mínguez, 65; don Herotida Diez, 66; don Pedro Gómez Aretio, 67; don Donato Vallejo, 68; don Santiago Rico, 69; doña Angelina Ochagavía, 70; doña María Ojeda, 71; don Ambrosio Benito, 72; don Vicente Vallejo, 73; don Lázaro García, 74; don Segundo Sáenz, 75; doña Julia Benito, 76; Viuda de Montes, 77; don Pascual Zorzano, 78; don Pedro Ochagavía, 79; don Daniel Trevijano, 80; doña Angela Justa, 81; don Pedro Ruiz, 82; doña Concepción Sáenz, 83; don Eduardo Lázaro, 84; don Ernesto Blasco, 85; don Bruno Valdemoros, 86; don Santiago Cámara, (San Sebastián), 87; don Vicente Lázazaro, 88; doña Isabel Río, 89; señora e Hijos de don Daniel Garrastachu, 90; don Matías Cámara, 91; don Miguel Zapata, 92; don Miguel R. Clavijo, 93; don Diego Zorzano, 94; don Víctor Zorzano, 95; don Benito García, 96; doña Gregoria García, 97; don Máximo García, 98; don Pablo Rodríguez, 99; don Justino de Ayala, 100; don Ignacio Arnaut, 101; doña Celedonia Justa, 102; don Evaristo Ochagavía, 103; don Daniel Rubio, 104; don Manuel Ramírez, 105; doña Francisca Ramírez, 106; doña Antonia Martínez, 107; doña Juana Zorzano, 108; doña Adoración Ochagavía, 109; doña María Ramírez, 110; don Rafael Lázaro, 111; don Melchor Ramírez, 112; don José Martínez Lázaro, 113; don Feliciano Gómez, 114; don Angel R. Ochagavía, 115; don Ulpiano Lázaro, 116; don Emiliano Gómez, 117; don Sergio Gómez, 118; don Bautista Ochagavía, 119; doña Víctora de Dieguez, 120; don Juan O. Gómez, 121; don Eugenio García, 122; don Aurelio Zorzano Ochagavía, 123; don Eusebio Gómez, 124; don Gregorio Benito, 125; don Antonio Castellanos, 126; don Félix Castellanos, 127; doña María Lafuente, 128; don Valentín R. Ochagavía, 129; don Valeriano Soto, 130; don Vicente del Burgo, 131; don Moisés Cámara, 132; don Gregorio Bazán, 133; doña Remedios González, 134; don José Sáenz, 135; doña Magdalena Ochagavía, 136; don Jenaro Gómez, (L. de Zamora), 137; don Higinio Gómez, 138; doña Catalina Sáenz, 139; don Santiago Cámara, (Albelda), 140; Tomás Zorzano, 141; doña Segunda Heredia, 142; doña Consuelo Balda, 143; don Vicente Cabezón, 144; don Leandro Vallejo, 145; doña Artemia García, 146; don Félix Palacio, 147; don Alejandro Martínez, 148; don Víctor Martínez, 149; doña Lorenza Rubio, 150; don Florencio Zorzano, 151; don Gregorio Zorzano, 152; doña Ramona Cámara, 153; don Basilio Vallejo, 154; don Valeriano Zapata, 155; don Leoncio Zapata, 156; doña Angela García, 157; Anónimo, 158; don Tomás Martínez, 159; don Jacinto Espada, 160; don Luis Alonso, 161; doña Teodora Benito, 162; don Tomás Martínez, 163; doña Rosario Valdemoros, 164; Un desconocido de San Sebastián, 165; don Santos Benito, 166; doña Carmen Ochagavía, 167; don Jenaro Gómez, (Albelda), 168; don Filomeno Castellanos, 169; P. A., 170.

Hemos ideado la siguiente original forma de sorteo. El número del premio mayor de la Lotería Nacional que ha de verificarse en Madrid el día 21 de este mes de enero, si está comprendido dentro del que alcance el de los donantes, aquel será el premiado con la ampliación; si fuese superior se divide el número del premio mayor por el número total de la lista de donantes que es 170 y el residuo que quede es el número premiado y sino quedase residuo el premiado será el 170, o sea el último número de donantes.

El regalo no podrá recogerse, sin autorización-orden nuestra.

CRÓNICA QUINCENAL

Durante el año 1929 hubo 17 matrimonios, 18 defunciones y 47 nacimientos.

Las Pascuas y Navidades muy animadas, cantándose en la Iglesia bonitas pastorelas, con acompañamiento de panderetas, hierrillos, castañuelas, zambomba, etc., etc., destacándose entre todas, la preciosa voz de la señorita Milagros Trevijano.

El elemento joven, disfrutó cuanto quiso a sus anchas, rondando por las calles esas noches, y los chiquillos entonaban cánticos y griterías con los tradicionales repiques de campanas, diariamente, a las dos de la tarde a cuyos volteos se llaman siempre de la *I* y la *O*.

De Loterías, ni un clavo a nadie, resultando únicamente práctica la original celebrada este año en el Círculo de recreo «La Unión» sorteando entre los socios, corderos, licores, puros y turrones, que celebraron de lo lindo, en cuadrillas de amigos, los agraciados.

Ampliaciones fotográficas de Nuestra Señora la Virgen de Bueyo, de parecido exacto y retocadas, igual a la sorteada ahora entre los donantes de «Hoja Parroquial», pero sin marco ni cristal, tenemos también en venta, tamaño 50 × 60, pago anticipado, al precio de 20 pesetas una, siendo de nuestra cuenta remitirlas por correo a las Américas inclusive, sin nuevo aumento de precio. Con marco y cristal aumenta el valor según clase de marquelería de unas 16 a 20 pesetas más y puestas solo en Logroño.

En el próximo número publicaremos completas las nuevas Directivas, aún no renovadas todas al escribir esta sección, de las distintas Sociedades que aquí funcionan.

Se han leído las amonestaciones de los distinguidos jóvenes don Pedro Gil (de Luezas) y señorita Herminia Ochagavía, los que una vez celebrado su enlace saldrán para México, donde el señor Gil tiene establecido negocio con don Pedro Ochagavía, hermano de la novia.

Del sermón de San Vicente, en las fiestas del simpático y católico pueblo alavés Oyón, está encargado nuestro ilustrado Ecónomo Doctor don Luis Alonso Balmaseda, el 22 de enero.

Regresaron de ver la Exposición de Barcelona el matrimonio D. Manuel Fernández y D.ª Isabel Millán.

INSTITUTO DE ESTUDIOS RIOJANOS
BIBLIOTECA

De Madrid a pasar unos días, el joven matrimonio don Avencio Pascual y doña Pilar Ruiz.

De Milagro (Navarra) don Gregorio Zorzano.

De Renteria nos visitó doña Amada Bajo, maestra que fué varios años en esta villa.

A Bilbao traslada su residencia, el vecino don Urbano Bastida.

Para Medina del Campo el oficial don Justino Ayala con su señora doña Vicenta Gómez y familia.

Para Haro los buenos albeldenses don Florencio Ramírez Ochagavía y señora doña Carmen Ochagavía, oficiales ambos de Correos y Telégrafos en aquel punto.

De Velilla Cameros, la señorita Vicenta Lázaro.

Llevamos un tiempo, propio del tiempo; fríos, aguas y sobre todo barro a pasto común que es un encanto. Ahora que por las cocinas se vive como nunca pegándole a la incomparable morcilla y rico picadillo riojano. ¡Cómo lo recordarán los ausentes!

El acreditado industrial chocolatero, don Elías Fernández, cuya fábrica tiene en el «Martinete» de Bueyo, ha repartido como propaganda bonitos calendarios de pared.

BUZÓN POSTAL

Ruégase a la persona que haya mandado últimamente un giro postal de cinco pesetas desde San Sebastián, nos dé su necesaria dirección para efectos administrativos de la «Hoja».

San Sebastián.—P. M. Recibida carta y an das indicaciones. Feliz Año Nuevo.

Donativos recibidos para HOJA PARROQUIAL

Doña Rosario Valdemoros, de Logroño	3
Un desconocido, de San Sebastián	5
Don Santos Benito, de ídem	5
Doña Carmen Ochagavía, de Haro	5
Don Benito Gómez	2
» Jenaro Gómez	4
» Fidel Rubio	2
» Saturnino Ochagavía	2

Juan Palacio

BANCA

Compra-venta de valores -:- Negocios de cupo

Cuentas corrientes con interés

Préstamos : Créditos : Imposiciones

Caja de Ahorros al 4 por 100

Tirso Rodrigáñez, 2. - LOGRO

Fábrica de Sillas

Cipriano Sáen

Villanueva de Cameros (Logroñ

EXPORTACIÓN A TODOS LOS PAÍSES

HIJOS DE S. ULARGUI

Banqueros - Logroño

Giros y cartas de crédito sobre España y Extranjero

Negociaciones de toda clase de efectos

Cobro y descuento de cupones -:- Cuentas corrientes

Descuentos y Préstamos sobre valores

Compra y venta de efectos públicos y valores industriales

Caja de Ahorros 4% Imposiciones a plazo fijo

BANCO CENTRA

DOMICILIO SOCIAL: MADRID

Capital . . . 200.000.000 de Pesetas
Desembolsado. 60.000.000 de Pesetas
Reservas . . 20.000.000 de Pesetas

MÁS DE CIEN SUCURSALES EN ESPA

SUCURSALES EN LA RIOJA

LOGROÑO - HARO - NÁJE

INTERESES QUE ABONA

Cuentas corrientes a la vista. 2½ %
A seis meses. . . . . 4 %
A un año. . . . . 4½ %

CAJA DE AHORROS 4 por 100 Realiza toda clase de operaciones banca

Imp. y Lib. SUCESOR DE DELFIN MERINO (HIJO) - Logroño

INSTITUTO DE ESTUDIOS RIOJANOS

BIBLIOTECA

Año II — Núm. 17

Albelda de Iregua 24 de Enero de 1930

Hoja Parroquial

Publicación quincenal gratuita

Indulgenciada y bendecida por el Prelado de la Diócesis

TODA LA CORRESPONDENCIA Y GIROS A NOMBRE DEL SEÑOR DIRECTOR DE HOJA PARROQUIAL

Dominica III después de la Epifanía

El Evangelio es del capítulo 8.º de San Mateo-1-13

Jesucristo había comenzado su obra de evangelización, acompañándola con tantos milagros que las gentes le seguían entusiasmadas no solo por oir sus divinas enseñanzas, sino también por presenciar sus maravillosas curaciones. El Evangelio de esta Dominica nos cuenta dos curaciones, la del leproso y la del criado del centurión. En la imposibilidad de abarcar las dos, por el poco espacio de que disponemos, narraremos la primera, dejando para otra ocasión la segunda.

Se acercaba Jesús a las puertas de una ciudad, seguido de incontable muchedumbre, cuando se oyó un grito de alarma. ¡El leproso, el leproso! ¡que viene el leproso! En un momento se abrieron las filas, para que el leproso, no contaminase. Tal era el horror que despertaba y aun hoy causa esta repugnante enfermedad, y no sin fundamento, pues los leprosos mas que personas, parecen cadáveres en disolución.

El que ahora se presentaba ante Jesús traía los vestidos destrozados, la cabeza rapada, la boca cubierta con un velo, agitando una campanilla, para que todos le oyesen.

Al oir los gritos y exclamaciones, Jesús se vuelve, y todos le ven con admiración acercarse al leproso, que postrado a sus pies le dice «*Señor si quieres puedes salvarme*». A esta oración tan ardiente y sincera Jesús contesta «*Lo quiero, sé sano*» y al instante la lepra desaparece.

Bien está retratado en este Evangelio el estado del pecador, con culpa mortal.

El pecado mortal es la lepra del alma, que causa en ella tan desastrosos efectos, como en el cuerpo, aquella.

Y aún es más lepra y más perniciosa la lepra del alma que la del cuerpo. Los leprosos han de separarse de la compañía de los hombres, porque no hay quien pueda resistirlos sin contaminarse; pero es tan solo un mal del cuerpo; su alma no obstante puede estar más limpia y más blanca que la nieve. El fin de los leprosos del cuerpo es la muerte temporal; mientras que la lepra del alma es causa de la muerte eterna.

La lepra del alma es la separación completa y absoluta del hombre, de la compañía de Dios, de los angeles y de los bienaventurados en el cielo.

Si es contagiosa la lepra del cuerpo, tan contagiosa o más es la lepra del alma.

Si el cuerpo del leproso se desmorona y entra en putrefacción, también el alma del pecador cae al infierno y su hedor es insoportable, espiritualmente.

Mas con todo hay una diferencia, bien consoladora para el cristiano, entre ambas lepras; la corporal es incurable o practicamente casi incurable; más la lepra del alma, es perfecta y facilmente curable.

Tan solo con que el pecador se postre arrepentido ante Jesucristo, y le diga con fé y amor las palabras del leproso del Evangelio, obtendrá la misma misericordiosa respuesta—quiero, se limpió—Mas ve, presentate al sacerdote, que en mi nombre le dará la absolución de tus pecados, y en virtud de esta absolución entrarás en la compañía de Dios, y te harás partícipe de mi gloria.

¡Almas leprosas! acudid a Jesús que es el médico por excelencia, y ante su representante en el confesonario decid con ánimo contrito y esperanzado «*Señor si queréis, podéis limpiarme*».

CATECISMO

Idolatría.—Es una clase de superstición por la cual el culto y adoración que es propio de Dios se da a una criatura, ya sea mediante sacrificios, genuflexiones u otro signo cualquiera.

La idolatría puede ser *simulada* o *material* es decir sin sentir lo que externamente se hace; como el que por miedo adorase a falsos dioses; ésta es un pecado mortal y muy grave aunque de menor gravedad que la *verdadera y formal;* por no cometer este pecado millares de cristianos han sufrido el martirio y la muerte. Hay otra idolatría que es meramente material o errónea, como sería si alguno adorase alguna hostia no consagrada, creyendo que lo estaba, en esto como es natural no hay ningún pecado.

La idolatría puede ser *formal* y *propia* o sea *verdadera* cuando interiormente se está conforme con lo que exteriormente se hace, bien adorando a una criatura como si fuese Dios; y ésta se llama idolatría *formal perfecta;* o también adorando a una criatura, por ejemplo al demonio, o a otra cualquier cosa, por odio que se tiene a Dios, o esperando conseguir alguna cosa, esta es *imperfecta*. Estas dos clases de idolatría son pecados mortales, gravísimos, aunque la gravedad es mayor en la perfecta que en la imperfecta.

En el pecado de idolatría van incluidos otros muchos pecados, como blasfemia, infidelidad, herejía, odio a Dios, etc. La idolatría dice Santo Tomás, es en sí uno de los más graves pecados y más horren-

INSTITUTO DE ESTUDIOS RIOJANOS

BIBLIOTECA

dos, aunque algo menos que aquellos pecados que directamente se oponen a las virtudes teologales, Fé Esperanza y Caridad.

Es un pecado opuesto directamente a la *virtud* de la *religión*, contra el honor del verdadero Dios, se concibe pues fácilmente, que tenga la malicia de la blasfemia y de la infidelidad.

La idolatría es el camino y la puerta franca para otros muchos pecados, no hay sino leer la historia de los idólatras, y nos convenceremos que tantos pecados que han cometido fueron una consecuencia de su primer pecado de idolatría.

Yo soy el Señor tu Dios; no tendrás Dioses ajenos; fué el primer precepto que Dios diera a Moisés en el Monte Sinaí; y cuando Jesús fué tentado por el diablo le dijo, «*al Señor tu Dios adorarás y a El solo servirás*».

Los israelitas eran muy inclinados a la idolatría, por lo que recibieron castigos espantosos, y precisamente cuando Moisés estaba en el Monte recibiendo de manos de Dios, las *Tablas de la Ley*, el pueblo elegido se entregaba frenéticamente a la idolatria adorando a un becerro de oro.

Entre los infieles y herejes hoy día hay mucha idolatría, poca entre los cristianos, aunque muchos adoran más de lo justo al becerro de *oro*.

DEL HISTÓRICO ALBELDA

LA VIRGEN DE BUEYO

(1) «A grandes rasgos, solo unas contadas notas históricas y devocionales dentro del reducido cuadro de un librito de pocas páginas, como es el de esta novena.

Siglos hace, y no pocos, que van pasando, sostenida sin merma, la gran fé, que Albelda viene sintiendo hacia su milagrosa «Virgen de Bueyo»; y si de cantar favores trataríamos fuera necesario relatar las historias de todos los vecinos habidos en todas las generaciones, encomendadas en los apuros de la vida a una Madre que por haberles colmado, siempre, con su gracia sigue en crescendo el amor hacia ella.

Los ex-votos colocados en su ermita a veces en tal cantidad que hubo necesidad de retirarlos, continuaron y continúan tales ofrecimientos aún de personas que viven en el día de hoy; claro testimonio de la veracidad de las gracias obtenidas.

Paisaje verdaderamente pintoresco es el lugar donde está enclavada la Ermita de Nuestra Señora de Bueyo, término del mismo nombre, como a unos cuatro kilómetros de la villa, por buen camino margen izquierda agua abajo del rio Iregua, y a dos kilómetros de la carretera general Logroño-Soria-Madrid; llegando facilmente los autos al Santuario tomando en el sitio denominado el «Juncal» un lindo paseo entre frondosos árboles hasta el punto de la Ermita, bién situada en una explanada rodeada de frutales y de riachuelos tan abundantes en esta hemosa vega de regadío. No fa tan riquísimas fuentes, por allí, donde atraer a tant excursionista, entre las choperas del Iregua, a so doscientos metros del lugar religioso y de las casita de campo que a este rodean.

Hay dos memorables fechas, anuales 28 de Ab (San Prudencio) y domingo primero de Octubre, fe tividad del Santo Rosario, en que la venerada Image es trasladada procesionalmente del Santuario al pue blo en la primera de las fechas citadas, para volver a bajar de idéntico modo a su ermita en Octubre.

El día de San Prudencio celébrase la misa e Bueyo, y de regreso a la llegada al pueblo, entre e volteo de campanas, cohetes, música y no poca lágrimas, es recibida la Virgen por el resto del cler revestido y por cuantos no pudieron ir a Bueyo, es perando a la entrada del puente sobre el Iregua par llevarla al templo donde suele cantarse solemnísim salve. (Continuará).

(1) Copiado de «Notas Históricas» de la Novena a Nuestra Señora de Bueyo, publicada recientemente y que al precio de 1'50 se vende en la parroquia de Albelda

Sección para Niños

«Por el honor de su padre» (Continuació

XLVIII. Silencio—dice Miss Margaret—la vie esa viene, no le digas nada, que yo ya sé como amansa la.—Mire le hago una proposición. ¿Me quiere dej a Enriqueta por algunos días? Le daré cien franco

XLIX. Con tal que venga a dormir a mi cas estoy conforme,—dice la tía Tomasa—Miss Margar cita a Enriqueta para el día siguiente, diciéndola qu tome el autobús a las ocho de la mañana.

XLX. Al día siguiente se reunen a la hora cit da.—Ven Enriqueta, que iremos a la inspección d policía. Allá obtienen permiso para ver al padre d Enriqueta y hacen gestiones para encontrar el tax que el Maestro Perales había señalado. (Continua

ENTRETENIMIENTOS

Han enviado soluciones exactas de todo. Salom Trevijano, Pilar Zorzano, Antonio García, Amel

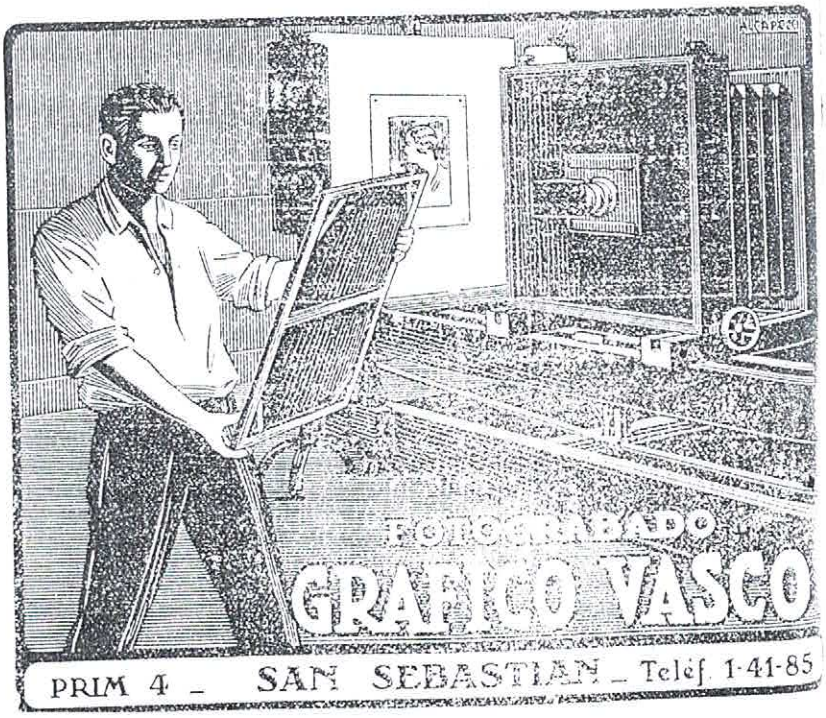

INSTITUTO DE ESTUDIOS RIOJANOS
BIBLIOTECA

González, Carmen García y Segunda Lázaro. De la Adivinanza y Fuga, Martina Benito, Felisa Lafuente, Elisa Cámara, Juana Ochagavía y Margarita García. De la Adivinanza y Acertijo, Victorina R. Clavijo.

Soluciones del número anterior.

Adivinanza.—*El Chocolate.*

Acertijo.—*Los hijos de Adán y Eva.*

Fuga.—*El padre adoraba a su hija más aún que a su cetro y su corona.*

ADIVINANZA 1.ª

Todos meten por mi boca
mil secretos y noticias
y los vuelvo a vomitar
sin quedarme *ná* en las tripas.

ADIVINANZA 2.ª

¿Cuál es la cosa que una vez perdida no se recobra nunca?

FUGA DE VOCALES

B.sm.rk d.. . L..n XIII tr.t.m..nt. d. M.j.st.d

En el sorteo verificado, en combinación con la Lotería Nacional, ha correspondido la preciosa ampliación de Nuestra Señora de Bueyo al número 132; don Moisés Cámara.

CRÓNICA QUINCENAL

Nuevas Juntas Directivas para 1930

ASOCIACIÓN «HIJAS DE MARÍA»

Presidenta, señorita Marina S. de la Cámara; Vicepresidenta, señorita Filomena Faces; Secretaria-Tesorera, señorita Cruz Soto; Camareras, señoritas Julia Vallejo, Amada Benito, Mercedes Martínez y Feliciana Zorzano; Celadora, Vicenta Zorzano.

CÍRCULO DE RECREO «LA UNIÓN»

Presidente, don Luis L. de Vicuña; Vicepresidente, don Francisco Ochagavía Gómez; Secretario, don Santos Gómez; Tesorero, don Ignacio Arnaut, Vocales: don Celedonio Rodríguez, don Benigno Pascual y don Lucio Benito.

SOCIEDAD «LA CULTURAL AGRÍCOLA»

Presidente, don Manuel Benito; Vicepresidente, don Francisco Vallejo; Secretario, don Manuel Lázaro; Tesorero, don Alfonso Zapata; Vocales, don Ricardo Cámara, don Benito Ortuño, don Baltasar Calzada y don Amancio Ochagavía.

«SINDICATO DE RIEGOS»

Presidente, don Melchor Ramírez Ochagavía; Vicepresidente, don Máximo García Trevijano; Vocales, don Virgilio Ochagavía, don Felix Cámara, don Pedro Cámara, don Higinio Gómez, don Clemente Zorzano y don Julio Cámara; Presidente de *Jurado del Sindicato*, El Vicepresidente del Sindicato; y Vocales, don Juan Ochagavía Santolaya y don Santiago Cámara; Alguacil, don Narciso Ochagavía.

ELECTRA (NALDA-ALBELDA) «LA UNIÓN»

Presidente, don Amós Aguirre (de Nalda); Vocales, don Evaristo Ochagavía, don Julián Zapata y don Gregorio Benito, todos estos de Albelda y el resto, otros tres vocales vecinos de Nalda.

«SINDICATO AGRÍCOLA-CATÓLICO»

Presidente, don Cirilo Trevijano; Vicepresidente, don Manuel Pascual; Secretario, don Celedonio Rodríguez; Vocales, don Paulino Ramírez, don Justo Faces, don Eduardo Ramírez, don Blas Elizondo, don Manuel Marzo y don José Ruíz.

Una felicitación sincera a todas las Directivas y el encargo de que con paz abundante lleven a cabo numerosos beneficios en bién de todos.

El remate de Matadero ha sido adjudicado por este año al industrial don Rafael Lázaro.

El joven Maestro don José Martínez salió para Fuenmayor de donde ha sido nombrado interino.

El Profesor Veterinario don Higinio Calleja se encuentra ya, entre nosotros, desempeñando la titular de su cargo, en el que deseamos al señor Calleja prosperidades y acierto.

Los vecinos don Guillermo Díez y don Marino Zorzano han trasladado su residencia a Logroño y Pasajes respectivamente.

Se dice tendremos los días de carnaval una estudiantina integrada por elementos músicos del pueblo, presentados en regla.

Con sumo agrado recogemos las viejas y justas aspiraciones de las mujeres de Albelda para que se estudie enseguida la construcción de un lavadero, para funcionar con poca agua siendo de tipo moderno y que calculamos había de resultar ¡bueno, bonito y barato!

El Eminentísimo Cardenal Primado de España ha mandado en atenta carta, por conducto del Obispado, una particular bendición para «Hoja Parroquial» de Albelda, que recibimos arrodillados y nos inyecta nueva savia para seguir nuestro camino, sin miedo al que dirán.

Después de unos días en esta volvieron a Murillo el matrimonio don Eusebio Ortuño y Justina Lázaro. Para San Sebastián don Santiago Cámara. Para Madrid don Avencio Pascual y esposa Pilar Ruíz. Para el mismo punto, en automóvil los distinguidos jóvenes allí establecidos don Antonio Gómez Ochagavía y don Fernando Cabezón. Para Madrid el joven Manolo Ramírez acompañando a su hermano Reparado.

Ahora, funciona todos los domingos un moderno y bonito cine infantil, con fuerza eléctrica y películas ideales que se despiporran por verlo lo chaveitas Como ha costado muchas pesetas y no hay...de que;

INSTITUTO DE ESTUDIOS RIOJANOS
BIBLIOTECA

si alguién quiere soltar la mosca ofreciendo dinero, le contestaremos como «Canuto» «Michel»..... ¡no! ... vendrá mal?

La cosecha de oliva irregular y mediana estando en marcha ya hace tiempo el trujal de las «Viñuelas» conocido de antiguo por el «Molinacho» regido por la competente pareja de hombres de negocios Ignacio Arnaut y Benigno Pascual.

BUZÓN POSTAL

E. F. (Zaragoza). Agotados todos los números; y el artículo Histórico que interesa le fué remetido.

J. Tejada (Madrid). Se nos devuelven Hojas por no avisar cambio domicilio oportunamente a esta Dirección.

Donativos recibidos para HOJA PARROQUIAL

Don Zacarías García, de Logroño. . . .	4'00
» Ignacio G. Trevijano, de Gandía . . .	5'00
Don Eusebio Ortuño, de Murillo	5'0
» Angel Sufrategui, de Logroño	3'0
» Francisco Ochagavía Gómez.	5'0
» Bienvenido del Río (San Sebastián) . .	5'0
» Reparado Ramínez, de Haro	5'0
» Probo Ramírez Arroyo, de Logroño . .	5'0
» Luis Ramírez Arroyo, de ídem	5'0
» Vicente Ramírez Arroyo, de ídem. . .	5'0
» Angel Zorzano, de ídem	3'0
Señorita Carmen Ramírez Arroyo, de ídem .	5'0
P. P. Escolapios	5'0
Un entusiasta.	5'0

Juan Palacios
BANCA
Compra-venta de valores -:- Negocios de cupo
Cuentas corrientes con interés
Préstamos : Créditos : Imposiciones
Caja de Ahorros al 4 por 100
Tirso Rodrigáñez, 2. - LOGRO

Fábrica de Sillas
Cipriano Sáen
Villanueva de Cameros (Logro
EXPORTACIÓN A TODOS LOS PAÍSES

HIJOS DE S. ULARGUI
Banqueros - Logroño
Giros y cartas de crédito sobre España y Extranjero
Negociaciones de toda clase de efectos
Cobro y descuento de cupones -:- Cuentas corrientes
Descuentos y Préstamos sobre valores
Compra y venta de efectos públicos y valores industriales
Caja de Ahorros 4 % Imposiciones a plazo fijo

BANCO CENTRA
DOMICILIO SOCIAL: MADRID
Capital . . . 200.000.000 de Pesetas
Desembolsado. 60.000.000 de Pesetas
Reservas . . 20.000.000 de Pesetas
MÁS DE CIEN SUCURSALES EN ESP
SUCURSALES EN LA RIOJA
LOGROÑO - HARO - NÁJE
INTERESES QUE ABONA
Cuentas corrientes a la vista. 2 1/2 %
A seis meses. . . . . 4 %
A un año. . . . . 4 1/2 %
CAJA DE AHORROS 4 por 100 Realiza toda clase de operaciones ba

INSTITUTO DE ESTUDIOS RIOJANOS
BIBLIOTECA

Año II Núm. 18

Albelda de Iregua 6 de Febrero de 1930

Hoja Parroquial

Publicación quincenal gratuita

Indulgenciada y bendecida por el Prelado de la Diócesis

TODA LA CORRESPONDENCIA Y GIROS A NOMBRE DEL SEÑOR DIRECTOR DE HOJA PARROQUIAL

Dominica IV después de la Epifanía

El Evangelio es del capítulo 8.º de San Mateo

Nos ha parecido más oportuno explicar ésta Dominica IV, porque la V que hoy correspondía se explicó el año pasado.

Mucho había trabajado Jesús aquellos días aleccionando a las gentes en la doctrina que había de salvarles, no es de maravillar que, o rendido por tanto trabajo o mejor para conseguir sus fines altísimos, en lugar de volver a Cafarnaun, diese orden a sus discípulos de remar internándose en el lago de Tiberiades.

Llegada la noche, Jesús se retira a un lado del barco y a poco duerme profundamente. Notan los discípulos que el aire cambia de pronto, negros nubarrones empañan el cielo y la tempestad se aproxima.

El barco es arrebatado por las olas; lo elevan, lo vuelven a bajar, como si lo tragara el abismo; rendidos de tanto remar, desalentados, temerosos y desconfiados, se llegan a Jesús y despertándolo bruscamente le dicen—Maestro ¡sálvanos que perecemos!

¡Hombres de poca fé! les dice Jesucristo ¿de que teméis? Yo soy el que cuido de vosotros. Y dicho esto se levanta, se aproxima al agua, extiende majestuosamente sus manos y manda al mar y al viento e inmediatamente se hace una gran tranquilidad.

¡Sublime espectáculo! Jesucristo con las manos extendidas, un poco inclinado hacia las aguas, pronuncia su fallo omnipotente y el viento huracanado, se convierte en suave brisa y las alborotadas olas, mecen ahora mansamente la barca.

Ahora bien ¿no somos nosotros discípulos de Jesús? No solo discípulos, sino hijos muy amados, que seguimos su doctrina y contamos con su gracia.

En El hemos de confiar cuando nos veamos combatidos por las olas de la persecución, de la enfermedad, de las desgracias, de las tentaciones.

Hay quien se llena de temor ante las dificultades de la vida, mas puesta la mirada en Jesucristo, debemos arrojar el temor, porque es nuestro padre misericordioso, y vela por sus hijos.

Hay muchos que con satánica alegría creen que la Iglesia no podrá resistir los ataques de sus enemigos.

Ellos sucumbirán mientras la Iglesia permanece.

Hay cristianos tímidos, que no atreviéndose a encararse con la maldad, gimen en su retiro; a estos hay que decirles ¡hombres de poca fé! Tened en la memoria aquella promesa—No prevalecerán contra ella (la Iglesia) las puertas del infierno—Siempre la Iglesia ha vencido, siempre ha visto postrados a sus pies, rendidos y muertos a sus eternos enemigos. Sobre ellos está siempre «la piedra fundamental» que los aplasta, verificándose lo que dice la Sagrada Escritura. =Sagitae parvulorum factae sunt plagae eorum.

CATECISMO

Vamos a hablar hoy de otro vicio supersticioso que se llama *vana observancia*.

Consiste en querer obtener un determinado efecto ciertamente, con medios inútiles para el caso, es decir que no tienen ninguna proporción con el efecto que se desea; porque son medios que ni Dios ni la naturaleza a instituído para conseguir aquel efecto.

Esto se entenderá mejor, estudiando las tres clases de vana observancia; consiste la primera en esperar adquirir ciencia sin trabajo ni estudio de ninguna clase; solamente con ayunos, ciertas figuras inspeccionadas y otros medios improporcionados, inútiles y vanos.

Consiste la segunda en esperar conservar la vida o curar las enfermedades con ciertos signos y cosas sagradas, es decir valerse de oraciones astronómicas, ceremonias, etc., etc. Se cometería este pecado llevando algunas cosillas sagradas como libros, cédulas, telas y aún reliquias, pero con la esperanza *cierta* de que llevando esas cosas (que de suyo no son malas, sino buenas, y aún es laudable la costumbre de llevarlas) no puede caer enfermo, ni ser herido, o bien que ha de curarse radicalmente de enfermedad determinada.

Por último hay una tercera vana observancia que consiste en pretender y asegurar el conocimiento de cosas futuras ya prósperas ya adversas, por la observancia y consideración de casos fortuitos, como sería el querer adivinar el porvenir de una persona por la forma de su nacimiento, el obrar o dejar de obrar porque hayamos propezado con aves de mal agüero; predecir fin dichoso o infausto de alguna obra porque hayamos tropezado con un pobre, con un cojo, un cadáver, etc., etc.

Santo Tomás dice que todas estas supersticiones son reliquias de gentiles.

La vana observancia en general es pecado *grave o mortal* por la razón de que implícita o explícitamente se supone un contrato con el demonio y aunque esto no fuera, porque se da a una criatura un honor que es solamente propio de Dios; pero ordinariamente no pasa de pecado venial, porque el acto de creer no es perfecto, y puede proceder de ignorancia

INSTITUTO DE ESTUDIOS RIOJANOS
BIBLIOTECA

En la duda de si un efecto determinado procede de una causa natural o del demonio, se puede atribuir a la causa natural y no será ilícito procurar tal efecto; pero en la duda de si el efecto procede de Dios o del demonio, (siempre que no pueda ser causado por agente natural) se ha de atribuir al demonio y será ilícito procurar la repetición de dicho efecto.

DEL HISTÓRICO ALBELDA

LA VIRGEN DE BUEYO

(Continuación)

(1) Desde Abril a Octubre continúa en su altar de nuestra ex-colegiata recibiendo continuada adoración de plegarias, misas y novenas, éstas de notable solemnidad y concurrencia.

Cuenta también con bien organizada Cofradía, muy antigua por cierto; y la Imágen, con rico vestuario y alhajas de donaciones aumentando la belleza de nuestra Virgen, que siempre sonríe y jamás desampara.

Se tiene por cierto que puesta la Virgen cuando las grandes sequías, en novena para implorarle el agua deseada, nunca dejó de mandarla a los campos en abundancia; así como quedan temores de pedriscos el año que en la procesión del 2 de Julio falta la típica «danza», en la que por muchos años seguidos no faltan entusiastas danzadores ofrecidos para bailar ante la Virgen.

En la fiesta de Octubre, bájase en procesión cantando el Rosario hasta la Ermita, donde después de depositada la Imagen en el camarín y cantadas docenas de salves que en el acto van encargando los romeros, se obsequia con la caridad de vino y pan a todos los visitantes.

Los ancianos, trasmiten de unos a otros la noticia de existir lo que llaman la «*mata santa*», situada a espaldas de la Ermita, tras el camarín, donde la tradición señala fué aparecida la Virgen; y cuya «*mata santa*», muy respetada, jamás deja de perder su verdor en todo el año.

¡Cual no sería la devoción de nuestros antepasados, en tiempos de tanta religiosidad, cuando Albelda contaba con Colegiata numeroso clero, pueblo fiel y buenas rentas el Santuario de Bueyo! Y aquel soldado que en momentos de ir a ser fusilado invocando en voz alta ¡¡Virgen bendita de Bueyo!! fué perdonado por oir nombrar el Jefe que mandaba la fuerza, lo que el amaba y no desconocía a pesar de no ser de Albelda, lo que prueba cuan extendida estuvo siempre la devoción a nuestra Madre.

Que también si es milagrosa la Virgen de Bueyo a un hijo del pueblo, actualmente residiendo en América, agradecidísimo a la Virgen, por respetarle millares de balas, en la campaña de Cuba, sin más que invocar a Nuestra Señora de Bueyo a cada momento y llevar una estampa en el pecho, regresando a España solamente él, de los de su compañía, medio cadaver, si, de los sufrimientos pasados; pero como solo pedía a la Virgen (Continuará)

(1) Notas históricas de la novena

Cuentas del Catecismo parroquial de Albelda de Iregua

Para que todos sepan a que atenerse y vean lo que cuesta el mantenimiento de la asistencia de los niños al Catecismo parroquial, sin ninguna obligación desde luego, ponemos las cuentas de lo recaudado y gastado durante el año de 1929 en la obra del Catecismo.

INGRESOS	Pesetas
Superávit del año anterior.	55'00
Cobrado de la Asociación durante el año 1929.	87'90
Cedido para el Catecismo de lo recaudado durante la novena de la Virgen de Bueyo	28'00
Sacado de una rifa para el Catecismo	95'05
Recaudado de las funciones de teatro a beneficio del Catecismo	196'00
Total de Ingresos.	461'95

GASTOS	
Repartido en sellos para las libretas de Ahorro.	70'0
Por los premios que se concedieron a los niños en el certamen catequístico que se celebró este año.	25'0
Por los cohetes para el anuncio del certamen.	2'0
Por mil vales para el Catecismo	12'0
Por una meriendita que se dió a los niños que trabajaron	15'
Por cristales rotos en el salón	6'
Por la suscripción al «Buen Amigo»	19'
Por los premios para el Catecismo, en libros comprados en la Imprenta y Librería del Sucesor de Delfín Merino (Hijo).	57'
Por telas compradas en los Almacenes Regius de Logroño, para premios del Catecismo.	1.60
Por los programas impresos para la buena enseñanza del Catecismo	25'
Total Gastos.	388'60

RESUMEN	
Suman los Ingresos	461'95
Suman los Gastos	388'60
Diferencia a favor.	73'35

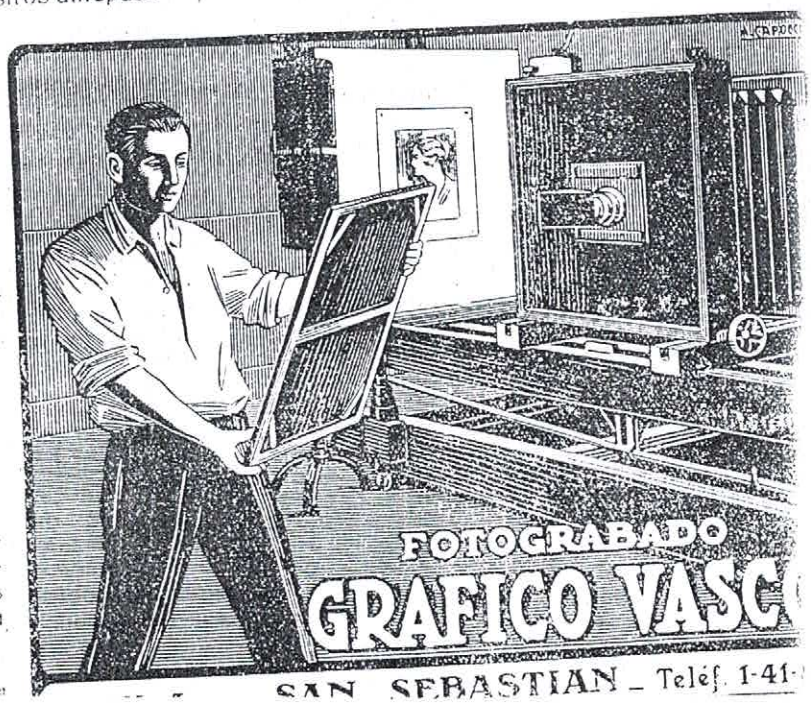

INSTITUTO DE ESTUDIOS RIOJANOS
BIBLIOTECA

No hemos contado en los Gastos lo que debemos por su valiosa ayuda a las señoritas Marina, Pilar, Carmen, María Teresa, Filo, etc. y a nuestros buenos amigos don Pantaleón y don Luis López de Vicuña; sobre todo a don Luis por lo mucho que nos ha favorecido.

No hemos contado en los Gastos lo que debemos a don Jacinto Espada, entusiasta fervoroso, por su valiosa cooperación, por su trabajo y por el tiempo que ha perdido.

Finalmente, aunque esto parezca vanagloria (estoy dispuesto a demostrar que no lo es) no he puesto en los Gastos lo que me debo a mi mismo, por el trabajo realizado en cerca de cuatro meses de ensayos, por la sangre que me he podrido, por los disgustos que he llevado y por muchas otras cosas que no hubiera hecho por menos de mil duros.

No obstante estamos contentos porque hemos trabajado únicamente por Dios y por los niños de Albelda a quienes tanto queremos, y tenemos ánimo de trabajar, cueste lo que cueste y sean los que sean los disgustos que nos esperen, hasta que Dios quiera.

* * *

Lista de los donantes de la Asociación del Catecismo y cantidades con las que contribuyen al año.

Don Luis Alonso, 12 pesetas; don Sebastián Negueruela, 12; don Félix Cámara, 12; don Angel Ramírez 12; don Jacinto Espada, 6; don Lucio Gómez, 6; don Francisco Ochagavía Ruiz, 5; don Moisés Ochagavía, 5; don Francisco Vallejo, 5; don Basilio Gómez, 5; don Francisco Ochagavía Gómez, 5; don Celedonio Rodríguez, 5; don Máximo García, 5; don Hilario González, 5; don Emeterio García, 5; don Teodoro Gómez, 5; don Braulio García, 5; don Blas Elizondo, 2'40; don Victor Trevijano, 2'40; don Eusebio Gómez, 1'20; don Francisco Zorzano, 1'20; Ha ingresado con 5, don José María Cabezón; se ha dado de baja uno, de los de 1'20.

Plan a seguir para el año 1930

Comenzaremos advirtiendo que son muy cerca de trescientos los niños que asisten al Catecismo, por consiguiente hemos de necesitar muchas pesetas para darles buenos premios a fin de curso. Como los ingresos son pocos aun contando la funciones de teatro que últimamente se han dado, y cuyo dinero juntamente con el sobrante de 1929, tenemos guardado; hemos pensado y asi lo hemos hecho comprar una máquina de cine; que reuniese desde luego las condiciones de seguridad y buen rendimiento; para dar sesiones a los niños y acaso a mayores, dejando a su voluntad queden lo que quieran, para el fin de sostener el catecismo parroquial.

La máquina está funcionando a maravilla y los niños encantados.

Mas como siempre es necesario hablar claro, para evitar murmuraciones y malos pensamientos, hemos de advertir que la máquina y la suscripción a la Biblioteca Circulante de películas nos ha costado ochocientas pesetas; que cada sesión de cine que se da nos cuesta diez y siete pesetas como *minimum* y por consiguiente lo que saquemos (que no sera mucho) se invertirá primeramente en amortizar el capital que la máquina ha costado; una vez amortizado el capital la máquina se donará al Catecismo parroquial; con el dinero que de sesiones vaya saliendo a la vez que se amortiza la máquina, dejaremos un tanto por ciento para los premios del catecismo, y que unicamente se repartirán a los *niños de Albelda* y finalmente si saliese bastante dinero lo que no esperamos, [illegible] en sostener

Para nosotros no queremos nada, absolutamente nada... de dinero se entiende, que el trabajo y los sinsabores no hay quien nos los quite.

Lean esto detenidamente todos los buenos albeldenses y si alguno se siente generoso y quiere contribuir a este gran bien que hacemos, venga con nosotros, con sus consejos y sobre todo con su dinero; y todos juntos trabajaremos con mas denuedo por la gloria de Dios, por el pueblo de Albelda, por los niños del Catecismo, haciendo una obra que merezca loor en esta vida, y sobre todo premio y recompensa de Dios en la otra.

Sección para Niños

«Por el honor de su padre» (Continuación)

LI. Para lo cual ponen este anuncio en los periódicos. «El conductor del taxi que el día 8 de octubre, a las ocho de la mañana condujo a un pasajero a la calle de Cherche, será recompensado si se avista en el Hotel Victoria con Miss Margaret».

LII. Después de hacer publicar el anuncio van a la cárcel para ver al maestro Perales. Todo el dinero que tengo dice Miss Margaret a Enriqueta lo emplearemos en salvar a tu padre. Después iremos a Inglaterra y trabajaremos para ganarnos la vida.

LIII. Al pasar por una Iglesia entran y rezan con fervor. Luego se levantan fortalecidas y más resueltas que nunca. Se aproximan a la cárcel y el corazón de Enriqueta late con fuerza.....

ENTRETENIMIENTOS

Han enviado soluciones exactas, de Adivinanza 1.ª y Fuga de vocales, Julio Herreros, de las dos Adivinanzes, Antonio García, Margarita García, Juana Ochagavía y Amelia González.

Soluciones del número anterior

Adivinanza 1.ª.—*El Buzón.*

Id. 2.ª.—*La Inocencia.*

Fuga —*Bismark dió a León XIII tratamiento de Majestad.*

ADIVINANZA 1.ª

Un hombrecillo
muy chiquitillo.
Cuando alumbrando,
siempre chupando
de un pispajillo.

ADIVINANZA 2.ª

Una viejecita, muy arrugadita
con tres huesecitos en la tripita.
Pasa, pasa es;
el que no lo acierte
tonto de remate es.

FUGA DE VOCALES

H.s d.j.d. q.. t. p.dr.
.nd. p.d..nd. l.m.sn.
.s. m.nch. n. s. q..t.
n. c.n .g.. d. c.l.n..

Un corazón como pocos

Don Francisco Giménez de Tejada, gran comerciante de Sevilla, miembro del Comité de la Exposición y concejal del Ayuntamiento andaluz, de nuevo

INSTITUTO DE ESTUDIOS RIOJANOS
BIBLIOTECA

los albeldenses con parrafito que copiamos de su carta y dice así: ...«Me he permitido enviarle por giro postal 25 pesetas, rogándole las dedique a «Hoja Parroquial» contribuyendo así muy gustoso, como suscripción a sostener esa simpatiquísima, católica y muy moral «Hoja» que deseo de corazón viva muy largos años en bien del pueblo y cuantos puedan leerla».

¡Y cuidado que conociéndole bien nos guardamos en nuestra frecuente correspondencia de no insinuarle jamás deseo alguno. Pero tan entrañable amigo del alma, riojano de pura cepa, más modesto cuanto más tiene, quiere siempre, donde quiera que tenga sus afectos aportar su ayuda a todo lo noble y bueno, porque noble, bueno, culto y con modestia sin límites es él. Lección, sin comentarios da a los demás hijos de Albelda que estén por hacer otro tanto y puedan. Si Giménez tiene una «Hoja» en su pueblo..... ¡pa qué! la paga él solito, a todo lujo y sin omisión de gastos. Certificamos que de ello y otras muchas cosas que deben quedar ignoradas tiene dadas pruebas, con su ciego amor por la patria chica. ¡Te honras y nos honras! gran señor. Por eso quiero estrecharle con fuerza entre mis brazos.

Donativos recibidos para HOJA PARROQUIAL

D.ª Victoriana Gómez (Logroño) . . .	5'00
Don Domingo Zorzano (Nájera) . . .	5'00
» Galo Martínez (id)	5'00
» Francisco Giménez de Tejada (Sevilla) .	25'00
» Angel Gómez (Albelda)	5'00
» Pascual Zorzano (Logroño) . . .	2'00
El niño Agustín Zorzano	0'50

CRÓNICA QUINCENAL

El Círculo de Recreo «La Unión», cada vez con mayor número de socios, gestiona ahora la adquisición de un buen aparato de Radio, que haga más agradable, si cabe, la estancia en tan culto y antiguo centro.

Con el fin de que los simpáticos jóvenes de las escuelas de adultos aumenten sus conocimientos científicos hay el propósito de proyectarles por las noches al final de la clase películas modernas instructivas, con el Cine parroquial al que alumnos y cultos maestros han de prestar todo su apoyo.

Ha fallecido en Logroño, a los 82 años de edad el que fué maestro modelo durante 40 años en Albelda, don Balbino Pérez. Su afligida esposa doña Amalia Azofra reciba nuestro sentido y respetuoso pésame.

Juan Palacios
BANCA
Compra-venta de valores -:- Negocios de cupones
Cuentas corrientes con interés
Préstamos : Créditos : Imposiciones
Caja de Ahorros al 4 por 100
Tirso Rodrigáñez, 2. - LOGROÑO

Fábrica de Sillas
Cipriano Sáenz
Villanueva de Cameros (Logroño)
EXPORTACIÓN A TODOS LOS PAISES

HIJOS DE S. ULARGUI
Banqueros - Logroño
Giros y cartas de crédito sobre España y Extranjero
Negociaciones de toda clase de efectos
Cobro y descuento de cupones -:- Cuentas corrientes
Descuentos y Préstamos sobre valores
Compra y venta de efectos públicos y valores industriales
Caja de Ahorros 4% Imposiciones a plazo fijo

BANCO CENTRAL
DOMICILIO SOCIAL: MADRID
Capital . . . 200.000.000 de Pesetas
Desembolsado. 60.000.000 de Pesetas
Reservas . . 20.000.000 de Pesetas
MÁS DE CIEN SUCURSALES EN ESPAÑA
SUCURSALES EN LA RIOJA
LOGROÑO - HARO - NAJERA
INTERESES QUE ABONA
Cuentas corrientes a la vista. 2 1/2 %
A seis meses. . . . . 4 %
A un año. . . . . 4 1/2 %
CAJA DE AHORROS 4 por 100 Realiza toda clase de operaciones bancarias

INSTITUTO DE ESTUDIOS RIOJANOS
BIBLIOTECA

Año II — Núm. 19

Albelda de Iregua 21 de Febrero de 1930

Hoja Parroquial

Publicación quincenal gratuita

Indulgenciada y bendecida por el Prelado de la Diócesis

TODA LA CORRESPONDENCIA Y GIROS A NOMBRE DEL SEÑOR DIRECTOR DE HOJA PARROQUIAL

DOMINICA DE SEXAGÈSIMA

PARÁBOLA DEL SEMBRADOR

El Evangelio es del capítulo 8.º de San Lucas

Como viese Jesucristo que las gentes se preocupaban mas de lo justo de sus negocios temporales, relegando su principal negocio que era el reino de los cielos, determinó hablarles por medio de parábolas, y al efecto un día a orillas de un lago les propone la siguiente—Un labrador salió a sembrar su campo. Al esparcir la semilla, una parte cayó junto al camino, que fue pisada por los caminantes y comida por las aves. Otra cayó entre piedras, la cual germinó, mas como no tenía raíces, secóse en seguida.

Otra cayó entre espinas, las cuales crecieron con ella y la sofocaron. Otra en fin cayó en buen terreno, y tanto fructificó que produjo el treinta, cincuenta y aun ciento por uno. Y termina Jesucristo con estas palabras. Que oiga el que tiene oidos para oir.

Durante el año que ha pasado, hemos visto tambien nosotros que vuestra preocupación máxima ha sido de los bienes temporales, olvidando casi por completo que teneis un alma que salvar, y que si una vez se perdiese, por siempre perdida está.

¡Bien está que tengáis cuidado de vuestras hortalizas, de vuestras frutas, de vuestros campos, pero no olvidéis vuestra alma, que es lo mas hermoso que tenéis, que es la fruta mas sabrosa de vuestra huerta; que sois mas, mucho mas que los irracionales; vuestra alma es inmortal, y siempre ha de vivir, o feliz o desgraciada, según vosotros queráis.

Triste desconsuelo sería hijos queridos de Albelda, que al llegar la hora de vuestra muerte, pudieséis contemplar todos los bienes y las riquezas que hayais acumulado con vuestro trabajo, y de otra parte viereis vuestra alma vacia sin bienes de buenas obras; al fin y al cabo en aquel supremo momento en que todo lo que tenéis habéis de dejarlo queráis que no y quizás a ingratos, no tendréis mas remedio que pensar, ¿que me aprovecha haber ganado todas estas riquezas, si al fin pierdo mi alma?

Perder el alma... perderla para siempre... Pensad un poco, nada mas que unos minutos lo que esto significa.

La siembra de la semilla se ha hecho intensamente en la parroquia el año que acaba de pasar, y lo triste, lo que llena de pena y desconsuelo, es que podemos decir, que toda la semilla ha caído entre piedras, zarzas y en medio del camino y ha sido pisoteada.

No ha producido nada [illegible]

La gracia de Dios ha pasado por vosotros, ha llamado a vuestros corazones, y habéis cerrado la puerta; ha vuelto a llamar una y otra vez y una y otra vez habéis cerrado la puerta.

No quiero nada con Dios, ni con la Iglesia, únicamente me interesa el dinero, la vida de placer..... pues no os quejéis después, si Dios dice, nada quiero contigo.

Yo os ruego por amor de Dios, que penséis un poco en estas cosas, que oiga el que tiene oidos para oir, para evitar luego las lamentaciones inútiles.

Vamos a entrar en el santo tiempo de cuaresma; en los misereres, en los días festivos, en las novenas, hemos de sembrar la palabra divina, no será mucho pedir que asistáis, que hagáis un pequeño sacrificio, asi podréis preparar el terreno de vuestra alma, para que la semilla fructifique y produzca siquiera el diez por ciento, siquiera ese poco.

Sed valientes para desafiar al que dirán, no os importe el modo de portarse de los malos; id a la Iglesia, que en ella está Jesucristo, esperando, esperando,... a que vayáis a decirle, por fin he venido, heme aqui, Dios mio, dispuesto a ser bueno y fiel

CATECISMO

DE LA ADIVINACIÓN Y DE LOS ADIVINOS

Adivinar no es otra cosa, sino acertar o saber lo que ha de suceder, o venir, por medio del demonio, es decir valiéndose de la ayuda del demonio, que ciertamente sabe muchas cosas (como es tan viejo no es de extrañar).

El pecado de adivinación se comete no tan solo invocando expresamente al demonio, que puede responder o no; sino también valiéndose de medios ineficaces para conseguir lo que se desea; esperando y creyendo que la ineficacia de estos medios ha de suplirla alguna causa oculta y superior.

Hay muchos géneros de adivinaciones. La astrología judiciaria, es decir valerse de los astros, cometas, estrellas etc, para saber lo que ha de suceder; pero hay que advertir que hay una astrología llamada *natural* que consiste en el anuncio de agua, frio, calor, eclipse por la situación, disposición, movimientos y resplandor de los astros y esta no es pecado, pues esos efectos pueden conocerse naturalmente por sus causas.

La astrología prohibida y la que es verdadero pecado consiste en adivinar o querer saber los futuros libres, o sea los acontecimientos de los hombres

INSTITUTO DE ESTUDIOS RIOJANOS

BIBLIOTECA

los augurios por el graznido de las aves. Auspicios por su vuelo. Auspicios por las entrañas de los animales. Quiromancia o valerse de las rayas de las manos para predecir lo futuro. Nigromancia que consiste en llamar a los muertos para que respondan de lo que ha de suceder.

La creencia en los sueños, consultas a los ídolos, a los gitanos por medio de la buenaventura; a las echadoras de cartas etc.

La adivinación es pecado mortal de suyo y si es expresa, es decir que se invoca determinadamente al demonio, no admite parvedad y nunca podrá excusarse de pecado mortal. El pacto con el demonio esta prohibido bajo pecado mortal, y del mismo modo consultarlo.

Dios prohibió terminantemente a los israelitas toda clase de adivinación como puede verse en el Deuteronomio y en el Levitico, y en la nueva Ley es también pecado contra la religión.

Si la adivinación estácita, es decir expresadamente no hay invocación del demonio puede ser pecado venial, lo que ocurre generalmente, porque los que a esto se dedican son ignorantes, simples, o curiosos.

Continuaremos en otro número esta misma materia, dedicándolo a los sueños, echadoras de cartas, y buenaventura.

DEL HISTÓRICO ALBELDA

LA VIRGEN DE BUEYO

(Continuación)

(1) .....Le dejara volver a Albelda llegó a su pueblo medio muerto, tanto, que ni a su misma madre (aún vive) la conocía de extenuado que llegó, recuperando a fuerza de cuidados la buena salud que hoy tiene y pudiendo, por lo tanto adorar a su Virgen en la ermita.

De los mil casos pasados ¿que más reciente que el de una niña de cinco años, huerfanita y recomendada por su cristiana madre en el cielo a la Virgen, cuya niña, celebrándose precisamente la novena a Nuestra Señora de Bueyo, se cayó sobre un suelo de piedra, desde un alto segundo piso a la calle sin causarse el menor daño el angelito?

Muchísimo más podemos decir de tan milagrosa y venerada imagen, que omitimos, por lo reducido del librito; pero basta con lo dicho para que los hijos de Albelda de Iregua se acuerden de su Madre y protectora la Virgen de Bueyo.»

Tampoco han faltado plumas para cantar en versos el amor suyo y en él, el amor de todo un pueblo hacia la Patrona del regadío. La inspiradísima y bella composición literaria que de la mencionada novena a continuación copiamos és de la qué en vida fué muy culta y distinguida señorita Gabriela Herrán Ochagavía, con el honroso título de maestra de primera enseñanza.

Gabriela Herrán dejó con sus versos recuerdo imperecedero de su valía, guardando su pueblo tan hermosa poesía estampada en los retratos ampliados que de la Virgen se hicieran poco después. Es aí:

A LA VIRGEN DE BUEYO

«Del Iregua a las márgenes. inhiesta,
Alzase pobre y mísera morada,
Do la Virgen de Bueyo Inmaculada
De bienes colma a la sin par floresta.
Ferviente adoración, Albelda presta
A la Virgen de Púdica mirada,
Con el nombre de Bueyo proclamada
Patrona suya, en sus altares puesta.
Diafano Iregua, bullidora fuente
Que el monte al llano generoso envía,
¡¡Cantad a coro, en vital corriente
El dulcísimo nombre de Maria!!
Y tú, Albelda, con fervor ardiente
Ensalza a tu Patrona noche y dia.»

(Continuará)

(1) Copiado de «Notas Históricas» de la novena

Sección para Niños

«Por el honor de su padre» (Continuación)

LIV. El infortunado maestro Perales, lanza un grito de alegría al ver entrar a su querida hija. La estrecha con locura entre sus brazos, mientras Miss Margaret se vuelve para ocultar su emoción. Enriqueta presenta a Miss Margaret y dice a su padre que trabajarán juntas hasta ponerlo en libertad.....

LV. Antes de marchar, las jóvenes preguntan al señor Perales las señas personales del chofer: «bajo, regordete, pelo rojo y bigote rubio, ostenta la cruz de guerra y en mitad de la mejilla una gran cicatriz».

LVI. Marchan al hotel, en donde el botones les dice que un señor les aguarda en la sala de espera—Malo dice Miss Margaret a Enriqueta, seguramente será el infame de Mister Craft..... (Continuará)

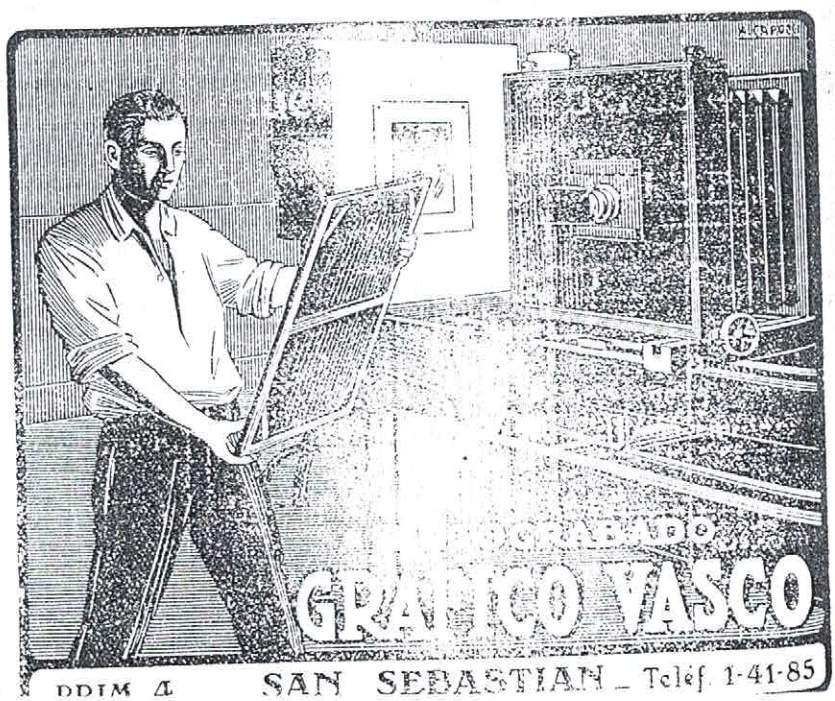

INSTITUTO DE ESTUDIOS RIOJANOS
BIBLIOTECA

ENTRETENIMIENTOS

Han enviado soluciones exactas de todo, Carmen García, Segunda Lázaro, Juana Ochagavía, Margarita García, Martina Benito, Isabel Ochagavía, Victorina R. Clavijo, Pilar Zorzano, Elisa Cámara, Salomé Trevijano, Julio Herreros y Antonio García.

Soluciones del número anterior.

De la Adivinanza 1.ª—*El candil.*

De la Adivinanza 2.ª—*La pasa de uva.*

De la Fuga.—*Has dejado que tu padre, ande pidiendo limosna, esa mancha no se quita, ni con agua de colonia.*

ADIVINANZA 1.ª

Allá arriba, en un rincón
hay un fraile remolón,
con todos los hábitos blancos
y el corazón de algodón.

ACERTIJO

¿En qué se parece un tonto a una habitación obscura?

FUGA DE VOCALES

N.nc. p.d.s, n.nc. d.b.s,
n.nc. . n.d.. l. h.g.s m.l,
s..mpr. m.r., s..mpr. c.ll.
y l.s gr.c..s m. d.r.s

El día 20 de este mes ha comenzado la luna a menguar, y con la vejez se pone más tonta e impertinente. Nos traerá de todo; lluvias, vientos flojos y fuertes, borrascas, chaparradas y hasta alguna granizada. Loca de remate.

Doña Felisa Diez García

Entrega por conducto de su madre, la simpática y popular Lucrecia ¡cinco duros! como cinco soles, para sostenimiento de «Hoja Parroquial».

La espléndida donante, con residencia en Buenos Aires, quiere un rato largo a su pueblo, para olvidarse de ayudar a la «Hoja» que lleva tantas alegrías y consuelos a los ausentes de Albelda. Y de tan buena madre como la buena Lucrecia, no pueden menos de salir los cascos al jarro. Doña Felipa tiene bondad, cariño y simpatías por toneladas.

Nuestro deseo de agradecimiento és que por cada crío que la Lucrecia ha llevado a bautizar en Albelda, aumente en un billetito de 25, su ya lucido capital la hija y serie más rica que Romanones. ¡Con hijos y sobrinas como las tuyas y lo que tienes ya [illegible], amiga Lucrecia, gritar satisfecha!..... ¡¡Pero que pimientos..... pero que tomates.....!!

CRÓNICA QUINCENAL

El distinguido maestro don Luis L. de Vicuña, honra la hidalguía de su sangre y apellido, mostrando un buén corazón en el espontáneo donativo que ha hecho, en metálico, para el cine parroquial, muy de agradecer por ser la única cantidad recibida y haber concebido, él, tal idea.

Los quintos del 50 la celebraron de alma el día Santa Agueda y al otro y... al otro con el formidable cuarteto Urbano Abeitua (violín); Pedro Justa (bandurria) y los hermanos Guillermo y Doroteo Carrillo (guitarras). Los mozos de este año son: Ildefonso Domínguez; Benito García; Eleuterio Montalvo; Julio Lafuente; Pablo Ruiz; Félix Tudelilla; Santos Zorzano; Manuel García; Moisés Rio y José Martínez.

La Casa «Singer» de máquinas de coser está dando en esta un cursillo de bordados gratuito a 30 simpáticas alumnas dirigidas por la Profesora, inteligente y amable, señorita Irene Esteban. También el celoso empleado de Singer don Germán López se desvive por atender a todo el mundo.

Sigue mejorando de su larga enfermedad el industrial don Hipólito Zorzano Ochagavía.

La religiosa de Madres Adoratrices H. Benita Ochagavía Balda ha sido trasladada de San Sebastián a la casa de Pamplona (Navarra).

Regresó de San Sebastián doña Teresa Lázaro; y salió para dicho punto don Emilio Benito.

De Vitoria don Ignacio Gómez.

De Madrid el joven Manolo Ramirez.

Para Logroño el entusiasta don José Elizondo.

Para Barcelona, donde actúa, el gran barítono riojano Román Zorzano (hijo de Quico y Vicenta).

El ilustrado joven propietario don Francisco Ochagavía Gómez, realizados los exámenes correspondientes, ha obtenido el título en propiedad de Secretario de este Juzgado Municipal, vacante, habiéndolo celebrado entre sus amistades con una cena. Enhorabuena al nuevo ministril.

En el próximo número daremos la lista del nuevo Ayuntamiento porque al ir estas cuartillas camino de la imprenta aún no se han designado y recibido instrucciones.

El día 25 Dominica de sexagésima se hará en esta parroquia con toda solemnidad la predicación de la Santa Bula. Encarecemos la asistencia dicho día, para que podáis oir las gracias y privilegios que por ella se conceden, y déis mayor solemnidad al acto.

INSTITUTO DE ESTUDIOS RIOJANOS
BIBLIOTECA

Movimiento de población

NACIMIENTOS

María Jesús Tomasa hija de José María y Juana.
Teresa Justa R. Bazán, hija de Pedro y M.ª Angeles.
M.ª del Carmen R. Bazán, hija de Francisco y Aurelia
José Luis Castroviejo Gómez, hijo de Luis y Epifanía
Ismael Cabezón Rubio, hijo de Lorenzo y Julia.
Jesús Sufrategui Martínez, hijo de Evaristo y Juliana.
Pedro Pascual Ruiz, hijo de Avencio y María Pilar.
Teodoro Gómez Díez, hijo de Teodoro y Micaela.
Isabel Justa Nalda, hija de Alejandro y María.
Sara R. Bazán Valdemoros, hija de Pío y M.ª Angeles
Paula Lafuente Fasseler, hija de Florencio y M.ª Carmen
Francisco Zapata Ramírez, hijo de Julián y Mariana.

DEFUNCIONES

Ninguna.

MATRIMONIOS

Francisco Nicolas del Campo con Aurea Carrillo Zorzano.

Francisco Ochagavía Vallejo con Isabel Benito Ruiz.

Donativos para HOJA PARROQUIAL

Doña Felisa Diez García, de Buenos Aires
» Soledad Fernández, de Barcelona.
» Vítora Nalda, de Bilbao
Don Basilio Gómez
Un entusiasta, de Logroño

Juan Palacio

BANCA

Compra-venta de valores -:- Negocios de cu
Cuentas corrientes con interés
Préstamos : Créditos : Imposiciones

Caja de Ahorros al 4 por 100

Tirso Rodrigáñez, 2. - LOGR

Fábrica de Sillas

Cipriano Sáen

Villanueva de Cameros (Logr

EXPORTACIÓN A TODOS LOS PAISES

HIJOS DE S. ULARGUI

Banqueros - Logroño

Giros y cartas de crédito sobre España y Extranjero
Negociaciones de toda clase de efectos
Cobro y descuento de cupones -:- Cuentas corrientes
Descuentos y Préstamos sobre valores
Compra y venta de
efectos públicos y valores industriales

Caja de Ahorros 4% Imposiciones a plazo fijo

BANCO CENTRA

DOMICILIO SOCIAL: MADRID

Capital . . . 200.000.000 de Pesetas
Desembolsado. 60.000.000 de Pesetas
Reservas . . 20.000.000 de Pesetas

MÁS DE CIEN SUCURSALES EN ESP

SUCURSALES EN LA RIOJA

LOGROÑO - HARO - NÁJ

INTERESES QUE ABONA

Cuentas corrientes a la vista. 2½ %
A seis meses. . . . . 4 %
A un año. . . . . 4½ %

CAJA DE AHORROS 4 por 100 Realiza toda clase de operaciones b

Imp. y Lib. SUCESOR DE DELFIN MERINO (HIJO) Logroño

CENTRO DE ESTUDIOS RIOJANOS
BIBLIOTECA

Año II Núm. 20

Albelda de Iregua 8 de Marzo de 1930

Hoja Parroquial

Publicación quincenal gratuita

Indulgenciada y bendecida por el Prelado de la Diócesis

TODA LA CORRESPONDENCIA Y GIROS A NOMBRE DEL SEÑOR DIRECTOR DE HOJA PARROQUIAL

Dominica 1.ª de Cuaresma

JESÚS ES TENTADO EN EL DESIERTO

El Evangelio es del Capítulo 4.º de San Mateo

Poco después que Jesucristo fué bautizado en el Jordán por San Juan Bautista, se retiró al desierto para allí ser tentado por el demonio.

Providencialmente la Iglesia pone a nuestra consideración en este santo tiempo de Cuaresma, que es tiempo de mortificación y penitencia, las tentaciones de Jesús; porque en este santo tiempo los cristianos son tentados, unos para que se burlen de los ayunos y mortificaciones cristianas, otros para que no confiesen sus pecados; además viendo a nuestro general que es Cristo en ayuno y oración no nos quedemos nosotros en los regalos y comodidades y en el descanso.

No elige Jesucristo el barullo de las ciudades sino la soledad de un desierto, porque únicamente en la soledad de la oración tiene lugar la íntima unión del hombre con Dios.

Después de cuarenta días de ayuno riguroso se le acerca el demonio para tentarle y le dice; Si eres Hijo de Dios, di que estas piedras se conviertan en panes. Grande era la necesidad que tenía Jesús de alimento, mas, dá una soberana lección diciendo: Está escrito. No solo de pan vive el hombre, sino de toda palabra que sale de la boca de Dios. Como si le dijera: antes que el pan material, que es alimento del cuerpo, ha de buscarse el pan de la palabra de Dios, que es el verdadero alimento de la porción más excelente del hombre, el alma.

El demonio es terco, no desiste facilmente, y así lleva a Jesús a la parte más alta del Templo de Jerusalém y le dice: Si eres Hijo de Dios échate de aquí abajo, porque está escrito que Dios ha ordenado a sus ángeles que te conserven y que te lleven en las manos, para que no tropieces contra alguna piedra. Jesús vuelve a confundir al demonio diciéndole: También está escrito, no tentarás al Señor tu Dios.

No se da por vencido el demonio y lleva a Jesús a un monte muy alto, le enseña las riquezas de la tierra y le dice: Todas estas cosas te daré, si postrado, me adoras. Se necesita toda la soberbia y arrogancia del demonio para proponer a Jesús esta tentación, no es de maravillar que Jesús con un soberano imperio le dijese: Vete de aquí Satanás; porque está escrito, adorarás al Señor tu Dios y a El solo servirás.

Cabe prenuntar ¿por qué Jesús quiso ser tentado por el demonio? Para que nadie se queje y se amilane por la tentación: vida de prueba y de lucha es esta que vivimos; para enseñarnos a luchar y más particularmente a *vencer* de la tentación; para que confiemos en El, como el soldado confía en su general; y para presentarnos al demonio como es en realidad, pobre e incapaz de cumplir lo que promete.

Una cosa hemos de advertir, y es que nadie se ha de exponer a la tentación, buscándola él mismo, como hay muchos que así lo hacen; el hombre es debil y si busca la tentación, seguramente caerá en ella; hay muchos y muchas que buscan las ocasiones, y después que han caído se lamentan de la caída, pero no se arrepienten, de donde resulta que caerán cuantas veces se expongan, no se puede jugar con el fuego sin quemarse, con la pez sin mancharse, ni con la pasión sin sentir en el corazón la vergüenza de la caída.

CATECISMO

Prometimos en el último número hablar de la adivinación por medio de los sueños, echadoras de cartas y buenaventura, y en cumplimiento de nuestra promesa decimos es lícito adivinar por los sueños cuando estos son enviados por Dios con este fin; así José adivinó lo que había de suceder a sus compañeros de cárcel y el sueño del Faraón; y San José y los reyes magos y otros muchos en el antiguo Testamento; pero es un pecado grave, y por consiguiente ilícito adivinar por medio de los sueños ordinarios las cosas futuras, porque no existe relación, entre estos sucesos y los sueños. Soñar no es otra cosa que una visión o aparición que tiene lugar en un sentido interno, principalmente en la imaginación, acompañada muchas veces con actos del entendimiento y de la memoria. Es de advertir que durante el sueño, y ensueño no hay libertad es natural que no haya mérito ni pecado de ninguna clase, porque para toda obra meritoria de premio o de castigo se necesita libertad, esto es evidente.

Las causas de los sueños pueden ser naturales y sobrenaturales; por regla general son naturales de donde se sigue que no pueda ser lícita la adivinación por medio de los sueños.

Muchos sueñan porque durante el sueño perciben una fuerte sensación externa; otros por haber pensado con detención durante la vigilia en algún asunto que mucho les interesa; otros por alguna anormalidad en la digestión, o en el sistema nervioso, enfermedad etc.

Pero también las causas de los sueños pueden ser Dios y los Ángeles, tanto buenos como los malos

INSTITUTO DE ESTUDIOS RIOJANOS

BIBLIOTECA

o demonios. Nadie pondrá en duda que Dios pueda y quiera en algunos casos manifestar algunas cosas ya inmediatamente por si, ya mediatamente por medio de los ángeles buenos, y como hemos dicho en este caso la adivinación sería lícita.

Dios puede *permitir* que los demonios, representen sueños y apariciones en nuestra imaginación, que siempre serán cosas obscenas, inútiles y superficiosas.

Nos hemos extendido demasiado en los sueños y así habremos de concretar la doctrina referente a las echadoras de cartas y a la buenaventura. Yo creo que no existe persona sensata que dé un átomo de crédito a estas mujeres, y los que a ellas van son simples e ignorantes o curiosos.

En estos tiempos que tan poca fé se tiene aun en las cosas bien fundamentadas; ¿quién que no sea un simple, prestará crédito a la colocación de unas cartas mugrientas, o a la buenaventura de una gitana?

Una cosa adivinan estas mujeres ciertamente; el dinero que el consultante lleva en el bolso y que ha de dejar en sus manos. Regla general para esto es la siguiente:

Si estas consultas se hacen en serio, es decir con absoluta fé, de que ha de suceder lo que esas mujercillas quieran decir, esto sería pecado mortal. Mas si se hace por juego, pasatiempo, curiosidad etc. no hay pecado, aunque esto tampoco es recomendable, porque fácilmente puede haber escándalo y descrédito de la persona que se hace echar las cartas o decir la buenaventura.

DEL HISTÓRICO ALBELDA

LA VIRGEN DE BUEYO

(Continuación)

(1) Además de la hermosa poesía de Gabriela Herrán Ochagavía, vamos hoy a publicar las letrillas que se leen en el librito novena seguros de agradar a los lectores, sobre todo a los ausentes del pueblo:

¡Hermosa Virgen de Bueyo!
de Albelda, Madre querida,
a tus plantas hoy me llego
de amor el alma rendida.

—

Desde niño ya te amaba,
latir mi pecho sentía
siempre que yo te miraba,
y el nombre tuyo decía.

—

Y cuando a Bueyo bajaba
corriendo alegre y dichoso,
solo tu rostro gracioso
en tu Santuario buscaba.

—

Después supe con agrado
que mi madrecita pía
a Ti, en solemne día
me tenía confiado.

—

Cuando mi pueblo dejaba
para salvar a la Patria
a tu Santuario llegaba
con fé, pidiendo tu gracia

—

Cuando en africanas tierras
Volví a mi pueblo querido
después de luchar con fé,
y un beso largo y seguido
en tu frente yo dejé.

—

Durante toda mi vida
tu sombra me ha protegido
mi amor en tanto yo viva
tuyo será, sin desvío.

—

Tiende a mi tus bellos ojos
ámame como yo quiero
que en esta tierra de abrojos
si no me miras me muero.

—

Por nuestra España extendidos
hay muchos hijos de Albelda,
también son hijos queridos
de tu amor, ¡oh Virgen bella!

—

Por ellos también te ruego
míralos con compasión
y siempre «*Madre de Bueyo*»
en tí encuentren protección.

—

Los que los mares pasaron
el pan buscando afanosos,
antes de marchar juraron,
defenderte valerosos.

—

Ayúdales ¡Madre mía!
defiéndelos con tu amparo
para que vuelvan un día
al pueblo que abandonaron

—

Querida Virgen de Bueyo
nuestra Madre y alegría,
sé siempre de nuestro pueblo
amparo, consuelo y guía.

(Continuará)

(1) Copiado de «Notas Históricas» de la novena a Nuestra Señ. Bueyo, publicada recientemente y que al precio de 0'60 se vende en la par de Albelda.

INSTITUTO DE ESTUDIOS RIOJANOS
BIBLIOTECA

Sección para niños

«Por el honor de su padre» (Continuación)

LVII. ¡Si es el portero! exclama Miss Margaret. ¿Que hay? pregunta vivamente la inglesa. Hace dos horas que las espero, Mr. Craft tomó ayer el tren para Inglaterra. ¡Tate! exclama Miss Margaret, ya me pensaba yo que ese hombre era un infame y un.....

LVIII. Almorcemos pronto Enriqueta, es preciso que yo esté en Londres antes que Mr. Craft; de lo contrario estamos perdidas. ¡Camarero! deme las guías de viajes para Inglaterra. Después de repasarlas dice a Enriqueta, queridita vamos a tomar el avión.

LIX. Partiremos dentro de media hora y mañana estaremos de regreso. Miss Margaret, prepara su maleta, escribe unas palabras para la tía Tomasa y otras para el chofer si se presentase y.....

(Continuará)

ENTRETENIMIENTOS

Han enviado soluciones exactas de todos, Antonio García, Julio Herreros, Isabel Ochagavía, Victorina R. Clavijo, Salomé Trevijano, Pilar Zorzano, Martina Benito, Elisa Cámara, Margarita García, Juana Ochagavía, Carmen García y Segunda Lázaro.

Soluciones del número anterior.

Adivinanza 1.ª *La vela.*

Acertijo *En que tienen pocas luces.*

Fuga *Nunca pidas, nunca debas, nunca a nadie le hagas mal; siempre mira, siempre calla y las gracias me darás.*

ADIVINANZA 1.ª

Corro y salto, aunque sin piés,
sin labios, se murmurar,
y aunque sin manos y pincel
todo lo se yo pintar;
a veces tomo un disfraz,
ya que de rostro carezco,
y tanto a tí me parezco.

ADIVINANZA 2.ª

Un pastor de pilipalo
sube al monte
y baja el ganado.

FUGA DE VOCALES

.n l. m.r h.y m.l p.l.gr.s
.n l. t..rr. m.l tr.p..z.s
y .n l. v.d. d. l.s h.mbr.s
s. j.nt.n t.d.s l.s r..sg.s

A LA VIRGEN DE BUEYO

Deja que mis ojos los tuyos vean,
Y que con mis labios tu frente roce,
Tu dulce amor y tu hermosura sean
Inmenso mar en cuyas olas goce;
Que mis deseos tus virtudes lean
Y mi alma enferma en la tuya more,
Como paloma que de arrullos vive,
Junto al Iregua, en tu Santuario anide.

No tengo vida fuera de tu vida,
Ni encuentro la dicha que mi alma llena
cuando, ingrata, mi memoria olvida,
Y sola sin tu gracia llora y pena;
Presto el dolor de la sangrante herida,
De gozar fuera de Ti, el ansia frena;
Solo Tu, eres placer y eres dulzura,
Encanto y alegría suave, y pura.

CRÓNICA QUINCENAL

El nuevo Ayuntamiento ha quedado formado como sigue:

Don Tomás Zorzano (alcalde); don Carmelo Nalda Ochagavía (primer teniente de alcalde); don Doroteo Cámara (segundo teniente); Concejales: don Pedro Cámara, don Justo Faces Ochagavía, don Vicente Cabezón, don Elías Fernández y don Bautista Ochagavía.

Y don Luis L. de Vicuña, y don Francisco Ochagavía Ruiz, concejales corporativos por el Círculo «La Unión» y el Sindicato Agrícola Católico respectivamente. El señor Alcalde con sus 74 años encima, no le merman los muchos entusiasmos y deseos de hacer mucho como lo hizo en otras ocasiones que ocupó la alcaldía.

También por la barredera quedan licenciados todos los puestos del Juzgado Municipal; pero como de jueces anteriores al Directorio, don Carlos Cabezón y don Cardenio Herrán, que les correspondía tomar la vara fallecieron, y lo fué también el Fiscal Juez don Eusebio Gómez, este queda reenganchado en el cargo; y como nuevos don Juán Ochagavía Santolaya (Suplente Juez); don Máximo García Trevijano (Fiscal); y don José Gómez Río (Suplente Fiscal).

La encantadora Elisa Cámara, amiguita entusiasta de «Hoja Parroquial» se encuentra muy mejorada de su grave dolencia, alegrándonos muchísimo de su alivio.

Falleció en Logroño a los 63 años de edad don Toribio Sáenz, de Albelda hijo de la casi centenaria tia Piqueta.

La exposición de labores, primorosas todas, obra de las manos dedicadas de las 50 lindas bordadoras de este pueblo, que todo el pueblo vió como final del cursillo dado por la casa «Singer» de Máquinas de coser, mereció muchos aplausos, y deseo de que se repita el curso, según ofrecimiento. La muy culta profesora de bordados señorita Irene Esteban que dirigió el cursillo se ganó todas las simpatías, y después que sus agradecidas alumnas le obsequiaron con un bonito regalo, tuvo para «Hoja Parroquial» un donativo que le agradecemos.

La estimada familia Arsenio Julián se encuentra descansando en esta después de recorrer en triunfo de grandes artistas varias provincias. El distinguido hijo mayor y primer actor Teodoro Julián, es poseedor de una de las *maravillas* de Limpias (Santander) con su bella y distinguida esposa doña Serafina Galán.

También pasa unos días aquí el industrial automovilista establecido en Pamplona don Gaspar Zorzano, hijo del administrador de esta cartería don Victoriano.

En tanto llegan las mejoras que este pueblo, como ninguno, precisa de higienización y hornato es de desear sean muchos los imitadores de buen número de vecinos que se proponen este año plantar parras de adorno trepadoras, en las fachadas de las casas, que serán bonito adorno; más si se completa con abundantes tiestos de flores y claveles.

Se nos dice que al histórico «Chopo» de la plaza le van a cortar el pelo. Y no está mal si solo es poda necesaria pero sin arrancarlo en consideración al recuerdo y para que los que conociendo poco estos

INSTITUTO DE ESTUDIOS RIOJANOS
BIBLIOTECA

pueblos en América suelen decir «Albelda es aquel pueblo que tiene un alto chopo en la plaza». Y cuando Iregua cambie de ruta se denominará, no Albelda de Iregua, sino «Albelda del chopo».

Varios entusiastas y unidos labradores están construyendo un pantano en la «Raposilla» para riego de olivares, en el que el muy competente maestro de obras de San Sebastián, y residente aquí don Juan Cogollot, hace trabajos dignos de verse. Un aplauso a tan progresivos agricultores.

SECCIÓN EPISTOLAR

Queridos lectores de Hoja Parroquial:

Sin duda os gustará saber como se desenvuelve nuestra Hoja en este segundo año de su vida, y con que recursos cuenta para poder afrontar el porvenir, con feliz éxito

En una charla que tuvimos con nuestros simpáticos lectores a poco de ver la luz nuestra Hoja, decíamos que a pesar del pronóstico de algunos pesimistas, que solamente concedían cuatro meses, de vida o seis todo lo mas a nuestra publicación, nosotros éramos optimistas y creíamos que Hoja viviría muchos años.

El tiempo transcurrido ha matado esos pesimismos y ya nos encontramos en el segundo año y con esperanza de llegar al tercero felizmente.

A muchos ha llamado la atención el éxito de nuestra querida Hoja, y hemos tenido que responder a muchas consultas que se nos han hecho, y mas o menos a todos hemos dicho; Hoja Parroquial vive por los donativos que ha tenido, y muy especialmente por la escrupulosidad en los gastos, no pagamos ni un solo céntimo a la dirección, ni a los redactores, ni siquiera para papel.

Ahora bien es necesario que todos los lectores se hagan cargo de que el año de donativo esta para terminar y por consiguiente esperamos la repetición, de lo contrario; en mayor o menor plazo tendríamos que decir R. I. P.

También queremos dar nota de las cartas y palabras de aliento que en gran número hemos recibido, de buenos albeldenses y entusiastas católicos.

El día treinta de noviembre de 1929 recibimos una carta del Eminentísimo Señor Cardenal de Toledo que dice—El Cardenal Azobispo de Toledo, Director Pontificio de la acción Católica en España, bendice al señor Alonso y Espada y a la «Hoja Parroquial de Albelda de Iregua».

El 19 de julio de 1929, recibimos otra carta que dice—con esta misma fecha tengo el gusto de remitirle un giro postal como donativo para Hojo Parroquial a la que deseo muchos años de próspera vida

El 6 de octubre un buen hijo de Albelda nos escribe—solo anhelo engrandecer Hoja Parroquial de ese mi querido pueblo y poder decir un día que el pueblo donde nací está a una altura que por su historial en tiempos pasados se merece.

En 28 de noviembre nos escriben—Hoja Parroquial y la Novena a la Virgen de Bueyo, si bien no son grandes en volumen, lo son en magnitud religiosa y bien ponderada lectura. Siendo siempre tan venerada por todos los albeldenses nuestra querida Virgen de Bueyo ¿como hasta ahora nadie se ha ocupado de que le faltaba esta joya-novena? Gracias mil a quien de ello se ha acordado.

Otro entusiasta y querido hijo de Albelda nos dice—Hoja parroquial, el más valiente, el más ideal, el más necesario de los periódicos, y que es nuestro pues debemos decir *nuestra* Hoja Parroquial.

(Continuará)

Juan Palacios
BANCA
Compra-venta de valores -:- Negocios de cupones
Cuentas corrientes con interés
Préstamos : Créditos : Imposiciones
Caja de Ahorros al 4 por 100
Tirso Rodrigáñez, 2. - LOGROÑO

Donativos recibidos para HOJA PARROQUIAL

Doña Rosario Benito (San Sebastián)	5'0
Srta. Irene Esteban (Logroño)	5'0
Don Higinio Calleja	5'0
« Pedro Cámara	5'0
« Felipe Cenzano	5'0
« Zacarías García (Logroño)	4'0

HIJOS DE S. ULARGUI
Banqueros - Logroño
Giros y cartas de crédito sobre España y Extranjero
Negociaciones de toda clase de efectos
Cobro y descuento de cupones -:- Cuentas corrientes
Descuentos y Préstamos sobre valores
Compra y venta de efectos públicos y valores industriales
Caja de Ahorros 4% Imposiciones a plazo fijo

BANCO CENTRAL
DOMICILIO SOCIAL: MADRID
Capital . . . 200.000.000 de Pesetas
Desembolsado. 60.000.000 de Pesetas
Reservas . . 20.000.000 de Pesetas
MÁS DE CIEN SUCURSALES EN ESPAÑ
SUCURSALES EN LA RIOJA
LOGROÑO - HARO - NÁJER
INTERESES QUE ABONA
Cuentas corrientes a la vista. 2 1/2 %
A seis meses. . . . . 4 %
A un año. . . . . 4 1/2 %
CAJA DE AHORROS 4 por 100 . Realiza toda clase de operaciones bancar

INSTITUTO DE ESTUDIOS RIOJANOS
BIBLIOTECA

Año II — Núm. 21

Albelda de Iregua 24 de Marzo de 1930

Hoja Parroquial

Publicación quincenal gratuita

Indulgenciada y bendecida por el Prelado de la Diócesis

TODA LA CORRESPONDENCIA Y GIROS A NOMBRE DEL SEÑOR DIRECTOR DE HOJA PARROQUIAL

DOMINICA IV DE CUARESMA

MULTIPLICACIÓN DE LOS PANES

El Evangelio es del Capítulo 6.º de S. Juan, 1-15

Jesucristo había elegido su apostolado, al que encomendó la obra de evangelización.

Después de unos días de predicación algo fatigados, vuelven los Apóstoles para dar cuenta a su Maestro de sus tareas apostólicas, Jesús se compadece viendolos cansados y les dice == venid conmigo a un lugar solitario para que descanseis porque el mundo no os dejará reposar en paz==.

Dos corrientes de opinión había por entonces acerca de Jesús; los fariseos decididos a entregarlo a Herodes y el entusiasmo del pueblo que aclamaba a Jesús hijo de David y rey de Israel.

Como aun no era llegada la hora, se retira al desierto para evitar las aclamaciones de la muchedumbre y los lazos de los fariseos.

Pero el pueblo no deja facilmente a Jesucristo, le sigue hasta los llanuras de Betsaida, esperando oir de nuevo al Maestro y presentandole enfermos que ha de curar. Tan contentos están a su lado que olvidan que están en el desierto y que en todo el día han comido.

Los apóstoles dicen a Jesús, Maestro estas gentes no han comido, encárgales que vayan a las aldeas vecinas, porque el sol ya se ha puesto.

Eso no es necesario les dice Jesús; ¿porque no les dais vosotros el alimento que necesitan? Sería de ver la cara de los Apóstoles al oir a Jesucristo ¿de donde sacarían los pobrecillos el alimento necesario? Cuanto más que es de suponer que ellos mismos estarían hambrientos.

Ni con doscientos denarios tendríamos suficiente para darles un bocado, exclama Felipe ¿y cuantos panes tenéis? Andrés que llegaba en aquel momento de recorrer la multitud dice, he visto a un niño con cinco panes de cebada y dos peces.

Pues traedlos, y que el pueblo se siente en grupos de a cincuenta y cien personas.

Jesús bendice los panes y los peces que se multiplican hasta saciar a cinco mil hombres sin contar mujeres y niños, y aun recogido lo sobrante no cabe en doce canastos

Quisiéramos ver como explican este acontecimiento los que niegan los milagros.

Aun se atreverían a decir que por *sugestión* había desaparecido el hambre... ¿y los cestos sobrantes?...

Los fariseos que sin duda verían al pueblo siguiendo a Jesucristo, dirían para sus adentros; ¡plebe ignorante! una cosa es predicar y otra dar trigo.

Pero en esta ocasión hubo sermón y trigo. También hoy viven muchos fariseos que miran al pueblo religioso con desprecio, que reniegan de la Providencia, del amor de Dios, y dicen en tono de burla, una cosa es predicar y otra dar trigo.

Los sacerdotes predican, pero no dan... ¿Y los que esto dicen dan mucho? ¡Pobre pueblo si tuviera que comer con sus limosnas!

Los sacerdotes con toda su pobreza, dan mucho, aunque ellos no lo quieran creer

Y cuando no pueden dar el trigo material, reparten con abundancia el trigo para el alma, con el buen ejemplo, con su modestia, con su doctrina, con su trabajo en favor del pueblo; que no de solo pan vive el hombre.

Cuando veamos en los modernos redentores un amor como el de Jesucristo, una Providencia como la de Dios y su Iglesia, y algún milagro, entonces nosotros mismos diremos al pueblo, seguidle... seguidle...

Mientras tanto bien estamos, bajo el manto protector de una religión que no solo predica, sino que ama...: hasta a sus enemigos.

Es de admirar que haya quien se atreva a decir que la religión es algo que antiguamente era conveniente y tenía razón de existir, pero que hoy ha pasado de moda: como si fuese solo una prenda de vestir, un sombrero, o una corbata. Como si el amor de Jesucristo tantísimas veces manifestado, y muy particularmente en el evangelio de hoy, estuviese sujeto a modas, o no fuese algo real el vínculo y dependencia con que los hombres están unidos con Dios.

CATECISMO

¿Es lícita la adivinación por medio de las suertes?

Antes de contestar debemos decir que las suertes pueden ser: 1.ª *Divisorias*, por medio de las cuales se conoce lo que a cada uno toca. 2.ª *Consultorias* por medio de las cuales se quiere preguntar a Dios lo que en un caso determinado se debe hacer o no hacer. 3.ª *Divinatorias* por las que implícita o explícitamente se quiere consultar al demonio, para que manifieste cosas ocultas, o sucesos que han de suceder.

Las suertes divisorias son perfectamente lícitas, es decir nada malo tienen ya que no son otra cosa sino un contrato recíproco, por el que las partes se convienen en que la suerte decida lo que a cada uno corresponde. En todos los asuntos, intereses, oficios, etc. son lícitas menos en los beneficios eclesiásticos.

INSTITUTO DE ESTUDIOS RIOJANOS

BIBLIOTECA

ya que está terminantemente prohibido la elección para estos beneficios por suerte.

Las suertes consultorias aunque absolutamente hablando pudieran ser lícitas en alguna ocasión, sin embargo ordinariamente han de tenerse por lícitas, pues más parecen tentación de Dios.

Dios ordenaba muchas veces estas suertes, como puede comprobarse en algunos pasajes de la Sagrada Escritura, y el mismo Dios guiaba estas suertes, en el libro de los Proverbios se lee que las suertes salen templadas por la Providencia Divina.

Cuando se trató en el Apostolado de suplir la falta de Judas la suerte dirigida por Dios señaló a S. Matías, como sucesor del traidor.

Si alguna vez puede decirse que sean lícitas han de hacerse con tres condiciones, a) con necesidad grave, b) sin abuso y c) que el asunto no sea beneficio eclesiástico.

Las suertes divinatorias siempre son ilicitas, absolutamente prohibidas y desde luego pecado mortal; estas suertes son idolátricas.

Estas suertes divinatorias no son otra cosa que las consultas a ídolos que los gentiles tanto adoraban. Principalmente se usaban en Preneste ciudad de Italia, en cuyo templo mandó Lucio Lila hacer un adorno de piedras y en el que se veneraba a la *fortuna* representada por dos hermanas.

Hasta los mismos gentiles condenaban estas suertes divinatorias; Marco Julio las llamaba temerarias, casuales y sin razón.

DEL HISTÓRICO ALBELDA

LA VIRGEN DE BUEYO

(Continuación)

Entre las muchas e importantes Indulgencias a favor de Nuestra Señora de Bueyo de Albelda concedidas por la Iglesia tomamos nota de las siguientes rebuscadas.

«Del señor Obispo de Calahorra don Juan Plaza García, en 15 Abril del 1915, concediendo 50 días por cada Ave María o Salve ante la Imagen de Bueyo.»

—(El mismo señor Obispo concedió otros 50 días, en la misma fecha por cada Padre nuestro ante la imagen de San José).

«Fray Domingo de Silos Moreno, Obispo de Cadiz y Algeciras, y perteneciente al Consejo de S. M. etc. etc., 40 días de indulgencias por cada salve ante la imagen de Bueyo que se venera en su ermita a media legua del pueblo. Otros 40 días a cada persona que asista a la novena que se celebra en la Iglesia Colegial de Nuestra Señora de Bueyo; y otros 50 días a los que asistan a la procesión de ida y vuelta de la iglesia a la Ermita (en 17 de Abril 1832).»

«D. Vicente Román y Linares, Obispo de Dansara, Auxiliar del Arzobispado de Sevilla, Canónigo de su Santa Metropolitana y Patriarcal Iglesia, del Consejo de S. M., su Predicador etc. concede otros 40 días por ir a las procesiones de la Ermita cada Ave María del Santo Rosario, y otros 40 por cada verso de la Letanía lauretana.

Dado en Sevilla a 24 Mayo año 1832.»

«Don Calixto Castrillo y Ornedo, Obispo de León, Conde Colle, señor de los lugares de los Animados y Vegamián; Caballero comendador de la Real y distinguida orden de Carlos III etc., condecorado con la gran Cruz Americana de Isabel la Católica etc., 40 días por cada Ave maría o Salve ante la imagen de Bueyo que se venera en su ermita extramuros de la villa de Albelda, o le acompañasen en las procesiones de ida y vuelta. (El 17 Mayo 1844).

«El 3 de Septiembre de 1833 el Canónigo don Manuel Sáenz de la villa de Albelda pidió al Obispo de Calahorra Dr. Pablo confirmase las Indulgencias a la Virgen de Bueyo concedidas por los Ilustrísimos señores Arzobispos de Sevilla y Burgos y Santiago de Cuba y los Ilustrísimos señores Obispos de Cadiz, Ceuta, Dansara y el antecesor, indulgencias concedidas en ausencia de dicho Obispo, el que en documento confirma todas y concede 40 días por cada Ave María y Salve; 40 por ir a las Procesiones; 40 por cada verso de la Letanía; 40 por la de oración de sus novenas; 40 por rezar el rosario, jaculatoria o cualquiera oración devota etc.

Sección para Niños

«Por el honor de su padre» (Continuación)

LX. esperan junto a la puerta el taxis que ha de conducirles al avión. Oh Miss, grita Enriqueta ¡el chofer que buscamos! si es el, ostenta una condecoración, es rubio, bajito, rechoncho y tiene una gran cicatriz. Pero el chofer, que las ha visto, en lugar de parar, acelera el motor y marcha tanto mas velozmente cuanto mas vivos son los gritos que lanzan Miss Margaret y Enriqueta.

LXI. El mozo del hotel no se explica la emoción y los gritos de Miss y Enriqueta.—No se apuren dice voy a buscarles otro taxis. Pero ellas sin escuchar explicaciones se precipitan hacia otro taxis y le dicen al conductor...

INSTITUTO DE ESTUDIOS RIOJANOS
BIBLIOTECA

LXII. ¡Alcanzad aquel taxis que huyel, id a toda marcha. Se enfilan calles y calles, más después de unos minutos de ciega y loca persecución tienen que resignarse a renunciar a ella. (Continuará)

ENTRETENIMIENTOS

Han enviado soluciones exactas, de la Adivinanza, ninguna; de Acertijo y Fuga, Pilar Ochagavía, Pilar Zorzano, Amelia González, Juana Ochagavía, Martina Benito, Elisa Cámara, Antonia Lázaro, Isabel Ochagavía, Victorina R. Clavijo, Salomé Trevijano, Julio Herreros, Antonio García y Carmen García

Soluciones del número anterior.

Adivinanza.—*El agua.*

Acertijo.—*El peine.*

Fuga.—*En el mar hay mil peligros*
en la tierra mil tropiezos
y en la vida de los hombres
se juntan todos los riesgos.

ADIVINANZA

El acero nos fabrica,
hierba nuestro cuerpo es,
andamos de dos en dos
y con la punta en los pies.

ACERTIJO

¿Qué es, que no es, que corre,
te azota, le miras y no le ves?

FUGA DE VOCALES

C..nt.s. d. S.cr.t.s, q.., c..rt. v.z q.. r.ñ. c.n s. m.j.r, .st. q.. d.b.. g.st.r g.n.. d. b.s.l.sc., t.r.l. .n v.s. d. .g.. .n pl.n. r.str.

PARA LAS COCINERAS

Bacalao a la manchega.—Se pone en una tartera una capa de tomate y pimiento, otra de bacalao bien limpio sin espinas ni pellejo, otra de pimiento y tomate, asi sucesivamente, quedando encima la de tomate y pimiento; se rocía espléndidamente con aceite y se pone a horno moderado, y tan rico y sabroso para los viernes de cuaresma.

Alimentos aconsejables.—Carne asada, cocido, pan tostado, habichuelas, cebolla, leche, tomates, macarrones, fideos, arroz, ensalada, huevos frescos, patata, apio, queso fresco, fruta madura, chocolate, té, café, azúcar y agua.

DE AGRICULTURA

En los comienzos de la replantación de las viñas, en Albelda y previos análisis de tierras recomendóse para este terreno vides que no prosperaron y desaparecieron todas en corto plazo, después de muchos gastos. En cambio hoy prosperan muy bién aquellas que no estaban recomendadas por los técnicos. Guarden pues los labradores la siguiente nota:

Para tierras pobres de cal (como las nuestras) se indica la Rupestris Lot, en sitios secos; y la Riparia X Rupestris 3306 y 3309 para terrenos frescos.

Precisamente las vides adaptadas ahora en estas tierras con inmejorable resultado; confirmando con ello, lo que venimos predicando de la falta de cal en estos suelos, relacionado con el empleo de determinadas fórmulas de abonos y cultivos.

SECCIÓN EPISTOLAR

(Continuación)

Otro entusiasta nos escribe: un voto de gracias para Hoja Parroquial y siempre gozosos ver seguir por la via del progreso a mis paisanos.

Un querido lector que no es de Albelda pero que ama nuestra Hoja Parroquial nos escribe: para Hoja Parroquial, contribuyendo asi muy gustoso a sostener esa simpatiquísima, católica y muy moral Hoja, que deseo de corazón viva muy largos años en bien del pueblo y cuantos puedan leerla.

Últimamente hemos recibido nada menos que del Eminentísimo señor Cardenal Pacelli, Secretario de Estado de S. S. Pío XI unas cortas lineas con la bendición Apostólica, para nuestra Hoja.

Dios sea bendito, por tanto como nos ha favorecido y sigue bendiciéndonos.

Profundamente agradecidos no podemos por menos de manifestar nuestros afectos a todos los que nos han aconsejado y alentado en nuestra empresa, sin olvidar a nuestro amantísimo señor Obispo, que tan bien nos acogió y bendijo nuestra publicación.

Alguien nos ha preguntado, quizás con un retintin de ironía que si no habian llegado la máquina de escribir que hace tiempo solicitamos y las pesetas para la construcción de la Escuela Dominical.

Pues no han llegado todavía, y sin embargo no tenemos perdidas las esperanzas, porque lo que mucho vale, mucho cuesta, ademas que no es hora descompasada, cuando menos lo pensemos nos hemos de ver gratamente sorprendidos.

Que la sorpresa ha de ser mayor, cuanto sea mas inesperada.

No hemos de ocultar que las dos cosas son bien necesarias, más, mucho más la Escuela Dominical, con la que tanto ganaría el pueblo en instrucción y en moralidad; pero repetimos otra vez; esperemos confiadamente, la gracia de Dios puede mucho y sabe llamar con fuerza en los corazones generosos.

Tenemos una cartita en la que un entusiasta albeldense nos dice, sobre todo trabajar por conseguir esa Escuela Dominical, alma de la hoy gente joven, desgraciadamente un poco infectada de maldad.

Asi es, pero no un poco, sino un mucho, la infección es general y profunda, necesita para curar un enérgico desinfectante.

No hay que olvidar que es mejor y más fácil precaver que curar, y esto en gran escala lo haría nuestra Escuela.

Hasta otro número, queridos lectores.

Donativos recibidos para HOJA PARROQUIAL

Don Hilario Lázaro (Luezas).	2'00
» Francisco Las Heras (Cañas, para 1930) .	3'00

INSTITUTO DE ESTUDIOS RIOJANOS
BIBLIOTECA

CRÓNICA QUINCENAL

Anunciada por medio de bando la subasta del histórico «Chopo» de la plaza, para ponerlo en garrote de sierra-tronzador ha sido adjudicada en el tipo de *doscientas pesetas* a don Jacinto García a condición de *cortar el pelo* al «chopo», dejando intacto el tronco, más un metro a cada brazo, para que retoñe.

Como los vecinos de la plaza han sufrido las impertinencias de tantos orfeones gorrioneros y la suciedad, de hojas y grumos, parece lo indicado pertenecerles esas pesetas para ayuda del arreglo que acarician hacer dichos vecinos en la plaza, castigada a la vez por las raíces del árbol.

El Eminentísimo Secretario de Estado del Vaticano Cardenal Pacelli ha mandado para «Hoja Parroquial» una bendición especial por nuestra adhesión al Santo Padre. ¡Bendiciones y caricias del señor Obispo de la diócesis, del Cardenal Primado y del Papa...? ¡Es muy grande «Hoja Parroquial» de Albelda!

El día Santo Tomás de Aquino, celebraron los intelectuales una gran fiesta, con volteo de campanas, cohetes y muy solemne función religiosa con sermón del párroco señor Alonso. Al banquetazo celebrado con tanto gusto y abundancia en casa del Coadjutor don Wenceslao Ezquerro asistieron: señoritas Marina S. de la Cámara, Carmen García, y Pilar Fauquier; don Luis L. de Vicuña, y don Pantaleón Garcés (Maestros, los cinco, ejerciendo en la localidad); don Cesáreo Alonso (Maestro jubilado); don José Martínez (maestro); don Santiago García (Estudiante de Magisterio); don Luis Alonso (Párroco); don Wenceslao Ezquerro (Coadjutor); don Sebastián Negueruela (Médico); don Higinio Calleja (Veterinario); don Teodoro Gómez (Practicante); don Francisco Ochagavía Gómez (Secretario judicial); y don Jacinto Espada Ochagavía (Farmacéutico); no pudiendo asistir algún otro.

Muy pronto diremos adios a nuestros buenos amigos, don Pantaleón y señorita Pilar maestros interinos, que dejarán el puesto a los nombrados en propiedad don Dionisio del Campo y doña Carmen Viana.

Regresaron de San Sebastián doña Maximina esposa del propietario don Víctor Martínez; y don José María Cabezón G. de Garay.

Ya han caído los chopos de la plaza, el mayor sentenciado de antemano, el menor repentinamente el pobrecillo salió de raíz, a impulsos de la mole que le cayó encima; y que lo sintió de verdad el señor Tomás (Alcalde), no es de maravillar, pues hace muchos años él mismo lo había plantado; lo que no pareció fué la boina. Del mayor ha quedado el tronco ¿quién lo verá como ahora estaba? Por cierto que hemos pasado un buen rato, viendo los trabajos difíciles y las acrobacias del «Chicharro» que si se presentase a un concurso de escalar árboles, seguramente ganaría el primer premio.

Juan Palacios

BANCA

Compra-venta de valores -:- Negocios de cupones
Cuentas corrientes con interés
Préstamos : Créditos : Imposiciones

Caja de Ahorros al 4 por 100

Tirso Rodrigáñez, 2. - LOGROÑO

HIJOS DE S. ULARGUI

Banqueros - Logroño

Giros y cartas de crédito sobre España y Extranjero
Negociaciones de toda clase de efectos
Cobro y descuento de cupones -:- Cuentas corrientes
Descuentos y Préstamos sobre valores
Compra y venta de
efectos públicos y valores industriales

Caja de Ahorros 4% Imposiciones a plazo fijo

BANCO CENTRAL

DOMICILIO SOCIAL: MADRID

Capital . . . 200.000.000 de Pesetas
Desembolsado. 60.000.000 de Pesetas
Reservas . . 20.000.000 de Pesetas

MÁS DE CIEN SUCURSALES EN ESPAÑ

SUCURSALES EN LA RIOJA

LOGROÑO - HARO - NÁJER

INTERESES QUE ABONA

Cuentas corrientes a la vista. 2 1/2 %
A seis meses. . . . . 4 %
A un año. . . . . 4 1/2 %

CAJA DE AHORROS 4 por 100 Realiza toda clase de operaciones bancar

INSTITUTO DE ESTUDIOS RIOJANOS
BIBLIOTECA

Año II Núm. 22

Albelda de Iregua 8 de Abril de 1930

Hoja Parroquial

Publicación quincenal gratuita

Indulgenciada y bendecida por el Prelado de la Diócesis

TODA LA CORRESPONDENCIA Y GIROS A NOMBRE DEL SEÑOR DIRECTOR DE HOJA PARROQUIAL

Historia de la Pasión de Nuestro Señor Jesucristo

Después que Jesús salió de Betania y ya en el monte de los Olivos, dice a sus discípulos=Id a aquella aldea, a la entrada encontraréis una asna atada y su pollino, desatadlos y traédmelos, y si alguien quiere oponerse responderéis; el Maestro lo ordena.

Los discípulos engalanaron con sus mantos al pollino y Jesús subió sobre él.

Acompañado de una multitud que entraba a la Ciudad, Jesús avanzaba triunfalmente, por encima de las vestiduras y ramas de árboles que arrojaban a su paso.

En tanto la muchedumbre clamaba ¡Hosanna! ¡Bendito sea el que viene en el nombre del Señor! ¡Gloria al Hijo de David!

Viendo este triunfo los envidiosos fariseos decían a Jesús ¡Maestro, haz que callen tus discípulos! ¡Es inútil, les respondió, porque si ellos callan, las piedras clamarían.

Los extranjeros que había en la ciudad, preguntaban admirados ¿Quién es este hombre? Quién ha de ser, les respondían, sino el profeta de Nazaret, el mismo que resucitó a Lázaro. Mientras los fariseos indignados se decían=Nada hemos adelantado; condenado está a muerte, y sin embargo se lleva al pueblo.

Terminado aquel día, Jesús se retiró al huerto de los olivos y pasó la noche en oración. Al día siguiente se dirige al templo, y al pasar, maldijo a la higuera sin fruto=Ya nadie comerá mas de ti=y se secó; llegado al atrio del Templo y viéndolo profanado, lleno de santa indignación arrojó a vendedores y compradores diciéndoles=Mi casa, es de oración, mas vosotros la convertís en cueva de ladrones.

El pueblo aplaudió a Jesús con entusiasmo, pero los príncipes de los sacerdotes llenos de rabia se reunieron en consejo.

Jesús se dedicó aquel día a adoctrinar al pueblo que aun contaba ¡Hosanna al Hijo de David! Hazlos callar le decían los fariseos, mas Jesús les contesta= De la boca de los niños, brota una alabanza perfecta.

Se acercaron entonces unos gentiles que querían conocer a Jesús, y tan pronto los vió exclama=Esta es la hora de la glorificación del Hijo del Hombre=En verdad os digo, que si el grano de trigo arrojado a la tierra no muere, no podrá fructificar; pero si muriese, produciría fruto abundante.

Mi alma se acongoja, continua con voz temblorosa ¡Oh Padre mío! glorificad vuestro nombre. En aquel momento oyóse una voz de los cielos que decía=Yo le he glorificado, y aun le glorificaré más= Jesús les dice=El mundo ha sido condenado, y el príncipe del mundo, será expulsado de su trono; y cuando yo sea exaltado entre el cielo y la tierra, vendrá hacia mi toda la humanidad. Todavía estará la luz en medio de vosotros por unos días; mientras dura la luz, abrid los ojos y creed. Jesús salió del templo y se retiró al monte de los olivos.

El martes por la mañana Jesús se presentó en el templo como de costumbre, a poco una comisión del Sanhedrin le hacía esta pregunta. ¿Quien te ha dado el poder que pretendes ejercer? No responderé a vuestra pregunta, les dice Jesús, si antes no me contestáis a esta otra; el derecho que Juan ejercitaba al conferir el bautismo ¿venía de Dios o de los hombres? La comisión no supo contestar, y en consecuencia Jesús les dice, no os diré de quien he recibido el poder, porque no sabéis distinguir un poder divino de un poder humano. Les propone despues la parábola de la viña, llena de amenazas para los jefes de Israel; así como la de las bodas del hijo del Rey; y resuelve con toda sabiduría el problema del tributo al César.

Les habla de la vida futura y de la resurrección de los cuerpos; del primero y principal mandamiento de la Ley; les explica la divinidad del Mesías. Despues de esto algunos creyeron en Jesús, mas no se atrevieron a confesar su fé por temor de los fariseos.

Antes de salir Jesús del templo fulminó terribles amenazas contra los fariseos ¡Hay de vosotros, escribas y fariseos hipócritas! raza de víboras, guias ciegos, doctores insensatos y sepulcros blanqueados y termina su explicación al pueblo con aquellas tristes palabras! Jerusalén, Jerusalén, que matas a los profetas ¿cuantas veces he querido reunir a tus hijos, como la gallina reune a sus pollos bajo las alas, y tú no has querido? Sola te verás dentro de poco; y viendo la ofrenda de la pobre viuda termina ¡Bienaventurados los pobres, porque de ellos es el reino de los cielos.

Despues de revelar Jesús a sus discípulos las señales qne precederían a la destrucción de Jerusalén les dice=Tened cuidado, se levantarán muchos falsos profetas diciendo; yo soy el Cristo, no los sigais. Vosotros vigilad y orad, porque no sabéis el día ni la hora.

El martes por la tarde el traidor Judas se presentó en el Sanhedrin y les dice ¿cuanto quereis darme y os lo entregaré? Treinta monedas de plata le contestaron. El miércoles fue un día de duelo y amargura. Al día siguiente jueves Jesús dijo a Pedro. Preparad el festín de la Pascua ¿Donde quieres que la preparemos? y Jesús les dijo a la entrada de la ciudad encontraréis a un hombre que lleva un cántaro

INSTITUTO DE ESTUDIOS RIOJANOS

BIBLIOTECA

de agua; en la casa que entre diréis al dueño. El Señor te hace saber que su tiempo está próximo ¿donde podrá comer con sus discípulos el cordero pascual?

Todo se hizo según las órdenes de Jesús y estando ya en la cena les dice=El que es mas grande, debe hacerse el mas pequeño y levantándose de la mesa, dejó su manto, se ciñó con una toalla, y se puso a lavar los pies de sus discípulos. Pedro le dice, ¡Vos, Señor, lavarme a mi los pies! No lo consentiré. Jesús le amenaza con quitarle su amistad y entonces Pedro exclama. No solo los pies, Señor sino también las manos y la cabeza.

Dícele Jesús, el que sale del baño, solo necesita lavarse los pies; vosotros estáis limpios aunque no todos (por Judas) Vosotros me llamáis Maestro y Señor, y decis bien, porque lo soy; pues si yo siendo vuestro Maestro y Señor, os he lavado los pies, vosotros debéis lavaros los pies los unos a los otros; ejemplo os he dado; el criado no es superior a su amo, ni el apostol mayor que el que le envía. Al fin de la cena, Jesús tomó en sus divinas manos un pan, lo bendijo y partió diciendo=Tomad y comed, este es mi cuerpo, que será entregado por vosotros; luego tomó una copa de vino la bendijo y dió a los apóstoles diciendo=Tomad y bebed, este es el Caliz de mi sangre, la sangre del nuevo testamento que será derramada en remisión de vuestros pecados=Haced esto en memoria de mi. Terminada la cena dice a sus discípulos=En verdad os aseguro, que uno de vosotros, que esta en esta mesa y come conmigo me entregará=¿Soy yo Señor? clamaron todos; Jesús dirigiéndose a Judas le dice=Tu lo has dicho, tu eres. Lo que has resuelto hacer, hazlo pronto, Y dirigiéndose a todos les dice=Hijitos mios amaos unos a otros, como yo os he amado.

Señor, díjole Pedro. ¿adonde vas?, yo estoy pronto a dar mi vida por ti; dícele Jesús, antes que el gallo cante, me has de negar tres veces y Pedro le responde, aun cuando todos te abandonen, yo nunca te dejaré.

Serían como las diez de la noche, cuando Jesús se encaminó al monte de los olivos acompañado de Pedro, Santiago y Juan, y alejado de ellos a distancia de un tiro de piedra, oraba de rodillas=Padre mío, si es posible, aparta de mi este caliz, mas cúmplase tu voluntad y no la mia. Volvió a sus discípulos y los encontró dormidos ¿Duermes Simón, dice a Pedro, ¡no has podido velar una hora conmigo? ¡Velad y orad para que no sucumbáis, el espíritu está pronto, mas la carne es flaca. Volviose otra vez a la oración,=Padre mío, si es necesario que yo beba este caliz, cúmplase tu voluntad. Fue de nuevo a sus Apóstoles y encontrándolos dormidos, púsose en oración, hasta sudar sangre y vuelto a los apóstoles les dice=dormid y reposad. Ha llegado la hora. El que me ha de entregar está ya cerca, En efecto Judas al frente de una columna compuesta de la guardia del templo, satélites del gran sacerdote, y gente del pueblo, provistos de picas, y antorchas, entraba en el huerto, para prender a Jesús; llegados a Jesús, le dice Judas, ¡yo te saludo Maestro! y le besó.

¡Con un beso entregas al Hijo del hombre! y dirigiéndose a la turba, les dice ¿a quien buscáis? A Jesús Nazareno, le respondieron. Yo soy dijo Jesús, y al decir esto todos cayeron en tierra, sobrecogidos de terror.

Si es a mi a quien buscáis, dejad partir a estos. Pedro quiso defender a su maestro y con su espada cortó la oreja derecha de Malco, criado del gran sacerdote. Jesús le dice=Pedro, vuelve tu espada a la vaina; quien con espada hiere a espada muere; y curó la oreja de Malco.

Viendo a Jesús arrestado, todos los discípulos huyeron, mientras era conducido a casa de Anás, que le hizo inumerables preguntas; mas Jesús solo contestó. Yo he enseñado en las sinagogas y no en secreto, pregunta pues a los que me han oido. Uno de los criados dándole un recio bofetón le dice ¿Asi contestas al pontifice? Amigo le dice Jesús, Si he hablado mal, muéstralo, y si bien ¿porque me hieres? Fue llevado a casa de Caifás, en donde calumniosamente le acusaron, Jesús nada respondia, por lo que encolerizado Caifás le dice, ¿no respondes a lo que estos dicen? Te conjuro por el Dios vivo, que nos digas si tu eres el Cristo.

Tú lo has dicho, contesta Jesús, yo soy el Cristo.

Ha blasfemado exclamó Caifas desgarrando sus vestidos, no tenemos necesidad de testigos; reo es de muerte. En tanto Pedro negaba tres veces a su Maestro; cantó el gallo segunda vez y Pedro saliendo fuera, lloró amargamente. Condenado a muerte Jesús, le vendaron los ojos, y golpeándole le decian ¡Adivina Cristo, quien te ha golpeado! Aquella misma noche Judas arrepentido por el crimen tan enorme que había hecho se presentó a los sacerdotes diciéndoles=He pecado entregándoos la sangre del justo. Mas ellos no le hicieron caso; entonces Judas arrojó las monedas, y se ahorcó. Al amanecer, fué llevado Jesús a presencia de Pilatos ante el cual los judios renovaron las calumnias contra Jesús.

Pilatos sin hacerles gran caso dice a Jesús ¿Eres tu verdaderamente rey? Mi reino no es de este mundo dícele Jesús. Pilatos no encuentra culpa en Jesús y así dice a los sacerdotes=No encuentro nada repren-

INSTITUTO DE ESTUDIOS RIOJANOS
BIBLIOTECA

sible en este hombre. Los sacerdotes añadieron nuevas calumnias y Pilatos no queriendo sentenciar a un inocente, envió a Jesús a Herodes; en casa de Herodes Jesús no desplegó sus labios, por lo que Herodes tomándolo por loco, despreció a Jesús, y vestido con blanca túnica fué remitido otra vez a Pilatos.

En casa del Gobernador fué pospuesto al facinoroso Barrabás, azotado cruelísimamente, y despreciado por el populacho; finalmente atemorizado Pilatos con el fantasma del César, confirmó la sentencia de muerte, no sin antes lavarse hipócritamente las manos diciendo=Soy inocente de la sangre de este *justo;* a lo que contestó el populacho=Caiga su sangre sobre nosotros y sobre nuestros hijos.

Cargado Jesús con la cruz, a través de un camino predregoso y accidentado, lacerado su corazón por los sufrimientos y los de su Madre a la que encontró en el camino, y despues de besar por tres veces el polvo del camino, llegó al Gólgota como a la hora de sexta; allí fué despojado de sus vestidos, tendido en la cruz y crucificado.

Colocada en alto la cruz, con el cuerpo de Jesús volvieron a oirse los insultos del populacho.=Tu que destruyes el templo y lo reedificas en tres días, baja de la cruz y sálvate si puedes. Si eres Hijo de Dios, desciende de la cruz.

En tanto uno de los ladrones crucificados con Jesús, tocado su corazón por la gracia dijo a Jesús—¡Señor, acuérdate de mi, cuando vayas a tu reino! Y Jesús le contestó—Hoy mismo estarás en el Paraíso conmigo.

Hacia el medio día el cielo se puso sombrío y tinieblas densas se apoderaron de toda la tierra; la multitud huyó temblando; solos quedaron con Jesús, María su Madre, Juan, el amado discípulo, María de Cleofás y Salomé, Jesús entonces dice a su madre—Mujer he ahi a tu hijo—y a Juan—He ahi a tu Madre—Hacia la hora de nona Jesús exclamó ¡Dios mío! ¡Dios mío! ¿porqué me has desamparado? hizóse silencio y Jesús prosiguió ¡Tengo sed! Uno de los soldados tomando una esponja impregnada de vinagre la aproximó a los labios de Jesús que sorbió algunas gotas y Jesús, viendo que todo estaba cumplido, dió una gran voz y dijo—Todo está consumado—Padre mío en tus manos encomiendo mi alma— e inclinada la cabeza, expiró... Comenzó a temblar la tierra, hendiéronse las rocas, se abrieron algunas tumbas, resucitaron muchos muertos, rasgóse el velo misterioso del templo, mientras el Centurión exclamaba en el Calvario—Verdaderamente era Hijo de Dios.

DEL HISTÓRICO ALBELDA

NOTAS DE DON MARIANO

Hemos podido dar, al fín, tras muchas pesquisas con un viejo cuaderno de notas que tenía escritas Don Mariano Ochagavía, aquel prestigioso labrador, que como buén cristiano reunía los sábados a los parientes en su casa para rezarles el rosario, con aquellas cuentas gordas de madera y después obsequiar a todos con el obligado chocolate.

Las primeras notas que encontramos son del año 1842, que como sueltas no sabemos si de fechas anteriores tendria también, aunque suponemos fueran pocas dado que el abuelo Mariano vino al mundo en Albelda el 1819, de Diego Antonio y de Agueda Zorzano, hermano gemelo Mariano de una niña que el Rector de la Colegiata de Albelda, D. Manuel Xavier Heredia, los bautizó en el mismo día imponiendo a la niña el nombre de Eufemia.

Así que sus notas no podrían comenzar mucho antes de cumplir 23 o 24 años.

Para que no pierdan el sabor de sencillez que tienen no omitiremos ninguna de las fechas, que siempre aun los datos más indiferentes sabemos han de tener interes directo para muchos suscriptores de «Hoja Parroquial».

Comenzamos la copia de las Memorias del abuelo Mariano tal como las encontramos:

«Año 1842 se desnuncó Jerónimo Montalvo en el barranco de los olivares del camino Clavijo, día 23 Octubre.

Año 1843 hubo unas nieblas en el mes de diciembre que duraron 15 días.

Año 1844 hubo una crecida del Iregua que llegó, por las «Viñuelas», de lado a lado, día 26 de Febrero.

El mismo año, el 1.º de Junio, se ahogó la mujer de Manuel Zorzano Díez, en la canal del molino de Meria Zorzano.

Año 1845 murió mi madre Agueda Zorzano, día 21 diciembre; y el 1.º Marzo del mismo año murió mi tía Tomasa Ochagavía.

Año 1846 murió mi prima Eulalia, día 5 de Octubre, y fué además un año muy escaso de cosecha de trigo y cebada, en general; pues el 47 fué el año que se pasaron muchas hambres valiendo el trigo en el mes de mayo a 66 reales vendido en casa; el maiz a 54 reales; vino a 5 reales; patatas a peseta; y alubias a 48 reales.

Año 1847, día 9 de Junio prendieron los corrales del Encinar y el puente de Iregua por la noche.

El 11 Junio murió Lorenzo Benito. También se comió este año mucha cebada la gente, pues hubo día que de nueve mujeres que amasaron, siete fué con cebada y solo dos con trigo».

(Continuará)

Sección para Niños

«Por el honor de su padre» (Continuación)

LXIII. ¡A la Compañía de transportes aéreos! dice Miss Margaret. Ya encontraremos lo que buscamos. A las cuatro de la tarde estaremos en Londres.

LXIV. Llegan a tiempo; ambas se instalan en el biplano, con mucho miedo. Dos horas después, un poco fatigadas por la emoción, llegan a Londres.

LXV. Vamos a abrazar a mis queridos abuelos dice Miss Margaret. El número 42, donde viven los abuelos de Miss Margaret es una.....

(Continuará).

ENTRETENIMIENTOS

Han enviado soluciones exactas de todo, Juana Ochagavía, Pilar Ochagavía, Antonio García, Carmen García, Segunda Lázaro y Margarita García.

De la Adivinanza y Acertijo, Pilar Zorzano.

De Acertijo, Antonia Lázaro, Isabel Ochagavía, Victorina R. Clavijo, Carmen Lázaro y Salomé Trevijano. De Acertijo y Fuga, Elisa Cámara y Martina Benito.

Soluciones del número anterior.

Adivinanza.—*Los calcetines.*

Acertijo.—*El aire.*

Fuga.—*Cuéntase de Sócrates que cierta vez que riñó con su mujer, ésta que debía gastar, genio de basilisco, tiróle un vaso de agua en pleno rostro.*

INSTITUTO DE ESTUDIOS RIOJANOS
BIBLIOTECA

ADIVINANZA 1.ª

Tengo blanca la camisa
amarillo el corazón
y me hicieran pollo guapo
si me prestaran calor.

ADIVINANZA 2.ª

Zambombón tiene cien hijas
y a todas les da camisa.

FUGA DE VOCALES

M.rz. v.nt.s. y .br.l .g..n.s. s.c.n a M.y.
fl.r.d. y h.rm.s.

CRÓNICA QUINCENAL

Ha comenzado el arrastre de materiales para la construcción de un lavadero, cuyo donante debe aun quedar oculto. Su día le llegará en el que exteriorizaremos nuestro contento y el de las pobres lavanderas que tanto lo necesitan.

Ha quedado como nuevo, con la pintura gris-plomo que le han dado, el puente de hierro sobre el Iregua; aunque el manchón de la estrechura no desaparezca por ello.

Se halla completamente restablecida de su larga enfermedad la simpática señorita Blanca Ramírez; mucho nos alegramos y nos unimos al contento de la interesada y sus padres don Manuel y doña Rufina.

Es esperada con loco afán la fiesta de San Prudencio ¡28 de Abril! ¡Tal día es traída procesionalmente Nuestra Señora de Bueyo desde su ermita al pueblo.

Gracias al entusiasmo de nuestro setentón alcalde don Tomás Zorzano, viejo en años pero con corazón joven quedará terminado estos días el arreglo del abrevadero del «cristo» frente a las Viñuelas con la nueva tubería y toma de agua de las fuentes de ribazo. Gracias también al interés del atento don Pelegrín Rojo, encargado jefe de las obras de la Universidad Calasancia, ofrecido de palabra y de obra todo lo de utilidad general.

Se encuentran fuera de cuidado en Madrid, Angel Ramírez y Reparado Ramírez.

Regresaron de Madrid don Florencio, Julián, Melchor Ramírez, continuando en la corte la elegante señorita Vicenta Ramírez.

Está bastante adelantada la construcción de la casa del acomodado industrial don Rafael Lázaro en la «carrera».

Hemos saludado a los entusiastas albeldenses D. Amancio Cabezón y hermanos; D. Gonzálo Sáenz y Señora; don Daniel Trevijano y sobrina Anita; don José María Trevijano y don Probo Ramírez.

Ha salido para Aragón en su esfupendo chevrolet la afamada compañía «Arsenio Julián».

En breve se celebrarán en esta parroquia solemnes funerales por el eterno descanso del General Primo de Rivera (Q. E. P. D.)

Por la alcaldía se ha publicado un bando prohibiendo la blasfemia y los alborotos callejeros. Muy bien señor Alcalde, y luego a ser firme en imponer y exigir sanciones.

Ha cesado en la escuela don Pantaleón García. ¡Adios, buen amigo, y a mandar, que aquí estamos para servirle.

Donativos recibidos para 1330

D.ª Cayetana Cámara	5'00
» Alegría Julián (Zaidía)	5'00
Don Aurelio Zorzano (Madrid)	5'00
» Demetrio Mínguez (Logroño)	3'00
» Saturnino Sicilia (Islallana)	5'00

Juan Palacios
BANCA
Compra-venta de valores -:- Negocios de cupones
Cuentas corrientes con interés
Préstamos : Créditos : Imposiciones
Caja de Ahorros al 4 por 100
Tirso Rodrigáñez, 2. - LOGROÑO

HIJOS DE S. ULARGUI
Banqueros - Logroño
Giros y cartas de crédito sobre España y Extranjero
Negociaciones de toda clase de efectos
Cobro y descuento de cupones -:- Cuentas corrientes
Descuentos y Préstamos sobre valores
Compra y venta de
efectos públicos y valores industriales
Caja de Ahorros 4% Imposiciones a plazo fijo

BANCO CENTRAL
DOMICILIO SOCIAL: MADRID
Capital . . . 200.000.000 de Pesetas
Desembolsado. 60.000.000 de Pesetas
Reservas . . 20.000.000 de Pesetas
MÁS DE CIEN SUCURSALES EN ESPAÑA
SUCURSALES EN LA RIOJA
LOGROÑO - HARO - NAJERA
INTERESES QUE ABONA
Cuentas corrientes a la vista. 2 1/2 %
A seis meses. . . . . 4 %
A un año. . . . . 4 1/2 %
CAJA DE AHORROS 4 por 100 Realiza toda clase de operaciones bancarias

INSTITUTO DE ESTUDIOS RIOJANOS
BIBLIOTECA

AÑO II — NÚM. 23

Albelda de Iregua 25 de Abril de 1930

Hoja Parroquial

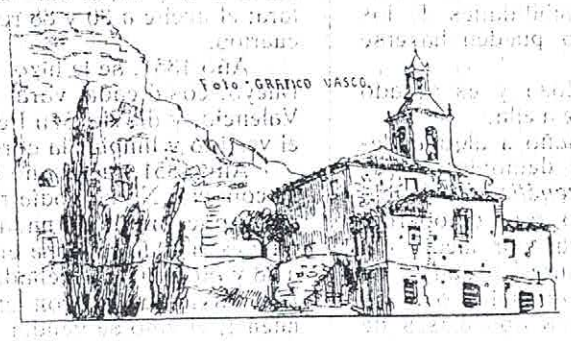

Publicación quincenal gratuita

Indulgenciada y bendecida por el Prelado de la Diócesis

TODA LA CORRESPONDENCIA Y GIROS A NOMBRE DEL SEÑOR DIRECTOR DE HOJA PARROQUIAL

Dominica primera después de Pascua

El Evangelio es del Capítulo 20 según San Juan

Habla este evangelio de la aparición de Nuestro Señor Jesucristo a sus discípulos en la casa donde estaban encerrados por temor de los judíos. Jesús entró, estando cerradas las puertas, y puesto en medio los saluda diciéndoles; *la paz sea con vosotros;* después les muestra sus manos y su costado; para que los discípulos se convenzan de que no es fantasma, sino que Jesús verdaderamente ha resucitado y por último les confiere la potestad de perdonar y retener los pecados.

Jesucristo resucitó verdaderamente, como estaba anunciado y Él mismo había predicho; no cabe ninguna duda, de este hecho histórico, fundamento de nuestra fé y de nuestra vida cristiana.

La resurrección de Jesús entre otras condiciones fué *verdadera* (real) *perfecta* visible, pública.

También nosotros por la gracia de Dios hemos resucitado, es decir hemos vuelto a una nueva vida, dejando atrás, olvidada, mejor dicho abandonada voluntariamente, la vida vieja, quizás vida de muerte.

Ahora bien, para que los hombres crean en nuestra resurrección, no es suficiente q[illegible] afirmemos, sino que es necesario dar [illegible] fundamento.

Nuestra resurrección ha de [illegible]; es decir, el ambiente de nuestra alma sean distinto (o mejor) del que hasta ahora ha tenido. No vayamos a contentarnos con una confesión y comunión más, en nuestra vida, (permaneciendo en la misma postura que antes) o lo que es peor queramos engañar a los demás simulando una resurrección que no sa ha verificado: estos tales no pueden cantar el *aleluía*, sino entrar dentro de sí mismos y volver á rezar el *Miserere*.

Nuestra resurrección ha de ser perfecta; que se extienda a evitar todos los pecados, defectos, e imperfecciones de la vida pasada, y además las ocasiones que pueden conducirnos a los mismos pecados; bien entendido que no pretendamos quitar todos los defectos ni mudar las imperfecciones, de una sola vez, porque nada conseguiríamos entonces; sino poco a poco, dándonos tiempo y defecto por defecto.

Pero sobre todo nuestra resurrección ha de ser visible, pública, a los ojos de todos; y esto por dos razones; porque Dios así lo exije, después que le hemos ofendido tantas veces y porque así lo exije también el buen ejemplo que debemos dar a los que antes hayamos [illegible]

Dios quiere que nuestra resurrección sea patente a los ojos de todos, y esto es muy natural porque el ofensor ha de dar satisfacción completa al ofendido; y porque como dice San Juan Crisóstomo si los hombres justos (buenos, santos) han de mostrar en todo momento que son discípulos de Jesucristo, ¿cuanto mas las pecadores (malos) que tantas veces le han negado y ofendido?

Nuestra resurrección ha de ser pública, para el buen ejemplo de los demás a los que tantas veces hemos dado escándalo; para remediar en cuanto nos sea posible los males que hayamos causado en nuestro prójimo. Uno de los motivos que Jesús tuviera para aparecer resucitado sería remediar los daños que con su muerte había permitido; del mismo modo hemos de aparecer resucitados para remediar los males y daños que hayamos causado.

Que digan los demas, este es el mismo rico y hacendado de antes pero es mas humilde y se complace en tratar con los menesterosos y hacer limosnas.

Este pobre es lo mismo que antes, pero tiene más paciencia, para soportar su pobreza y mirar sin odio a los ricos.

Este anciano, no se ha hecho joven, pero lleva el rostro rejuvenecido, y espera confiadamente el fin de sus días.

Este joven, no tiene la misma conducta y lenguaje que antes; es respetuoso, honesto, pudoroso, no habla ni canta cosas torpes; aunque no por eso deja de ser divertido y de vivir su vida.

Esta joven es tan hermosa como antes, y aun más, porque de la gracia y resplandor del alma, no puede menos de participar el cuerpo, y no obstante es más modesta, en sus ojos, en sus ademanes, en sus vestidos; ya no mira con aquella procacidad que miraba; ya no anda... como andaba; ya no viste tan escandalosamente.....

Los que verdaderamente han resucitado y dan pruebas de su resurrección pueden entonar sin hipocresía el hermoso himno=Aleluía=Psallite Regi nostro.-

CATECISMO

Magia es el arte de hacer cosas insólitas y extraordinarias. La magia puede ser *natural* (también se llama *blanca*) y consiste en obrar cosas maravillosas por medio de causas *naturales*, desconocidas para la generalidad de las gentes; o por medio de la habilidad de los hombres, y sin ninguna intervención del demonio, la magia *natural* o *blanca* no es pecado, y por consiguiente es lícito dedicarse a ella.

INSTITUTO DE ESTUDIOS RIOJANOS

BIBLIOTECA

Magia propiamente dicha es el arte de hacer cosas maravillosas, con invocación explícita o implícita del demonio; estas cosas maravillosas no son sobrenaturales, pero si exceden las posibilidades de los hombres, y por consiguiente solo pueden hacerse con ayuda del demonio.

Esta se llama magia supersticiosa y es pecado mortal y nunca será lícita dedicarse a ella.

Maleficio es un arte de hacer daño a alguna determinada persona, por medio del demonio. Puede ser de dos maneras *amatorio* y *venéfico;* maleficio amatorio es excitar un amor lúbrico, o un odio feroz, en una persona con relación a otra, por medio del demonio; maleficio venéfico, es el arte de dañar, de inferir el mal, a los hombres, a los animales o a las plantas, por medio del demonio; las dos clases de maleficios pueden hacerse de varios modos; pero sucedan como sea, siempre serán un gravísimo pecado, porque en el maleficio no solo hay pecado contra la religión (de superstición) sino que además hay un pecado de daño al prójimo, en su vida, o en sus bienes de fortuna.

Los que se dedican a la magia y al maleficio facilísimamente incurren en excomunión especial modo reservado; y hay que tenerlos siempre como hereges formales; bien es verdad que en nuestros días los casos de maleficio son rarísimo, y los confesores han de ir muy parcos en los casos que puedan ocurrirles, pues siempre o casi siempre no hay maleficio.

Antiguamente el juez competente para los delitos de magia y maleficio siempre que interviniese heregía o sospecha fundada de ella, era la Inquisición; si en el delito no había heregía, sino solamente superstición su discusión y juicio pertenecía a los jueces *eclesiásticos;* ahora el conocimiento de estas cosas, si acaso ocurriera algún caso, (que no se ha de creer sin muchísimo fundamento) pertenece a los sacerdotes experimentados, sabios, piadosos, pero sin escrúpulos, los cuales juzgarán y darán cuenta a sus superiores.

DEL HISTÓRICO ALBELDA

NOTAS DE DON MARIANO

(continuación)

«Año 1848, se cayó de la «Peña del Castillo» unos terreros que inutilizó 18 bodegas y un cubo mio, día 28 Enero por la noche.

Año 1849, fué el mejor invierno que se conoció. No se pisó la nieve ni llovió de fundamento hasta el 26 Abril.

Los años 48 y 49 se vendía el vino a 2 reales cántara; el trigo a 28 y 30 reales; la cebada a 15 y 17; alubias a 36 y 40; maíz a 18 y 22; patatas a 10 y 12 cuartos; el aceite a 56 y 60 reales cántara; habas a 24 y 25 reales.

Año 1849 quemaron el corral y pajares de Isidro Ochagavía, día 29 Octubre, por la noche entre 11 y 11 y media.

Año 1850 heló por la noche día 2 de Mayo con gran daño en las viñas, y se puso el vino a 6 reales, lo que valía antes de helar a treinta cuartos.

23, 24 y 26 reales fanega; cebada a 13, 14 y a 15 reales fanega; maíz a 14 y 16; las alubias a 40, 44 y 52; habas a 16 y 18; el vino de la cosecha a 6 reales cántara; el aceite a 80 y 88 reales cántara; y patatas a 12 cuartos.

Año 1851, se le hizo el vestido a la Virgen de Bueyo: costó cada vara 160 reales: 10 trajeron de Valencia, y día de San Pedro lo estrenó, costó todo el vestido y limpiar la corona tres mil reales.

Año 1851, fué el año más escaso de aguas que se conoció. No se podía regar a no ser de noche y poco; pues no llovió nada hasta el verano. Fué año muy escaso de cosecha en este país valiendo el trigo a 28 y 30 reales; la cebada a 14 y 15; y la avena a 12. Alubias no se cogieron en muchas piezas ni la simiente; el vino se vendía por Navidad a 6 reales en limpio; y el aceite llegó a valer a 22 pesetas la cántara.

Año 1851, día 21 Diciembre murió Isidora Ochagavía.

Año 1852, fué el año mejor que se conoció de trigo y cebada; y el día primero de Agosto hubo una nubada de piedra y agua la más atroz que se ha conocido. Duró dos horas y media, cayendo piedras como huevos, destrozando maizales, y alubiares la mayor parte; y muchas piezas en la Cihuela, en la Yasa y Sansol. En la pieza mia de la Tapiada se llevó 1 cargas por las viñas, y el camino de la tapiada; se llevó el Pontón.

Año 1852, a las tres de la mañana del 7 de Agosto quemaron dos cinas en las heras de San Pelayo de Francisco Celedonio y Anastasio Benito, 97 cargas; y los vecinos enseguida le pusimos otra tamiés, voluntariamente cada uno la que quiso.»

(continuará)

Sección para Niños

«Por el honor de su padre» (Continuación

LXVI. Es una casa de solo dos pisos de pared negruzcas y sombrías. Sin embargo la inglesita la mira con emoción y le dice a Enriqueta—Queridi

INSTITUTO DE ESTUDIOS RIOJANOS
BIBLIOTECA

NOTA IMPORTANTE

Deliberadamente no hemos querido corregir las deficiencias en cuanto a fechas y demás que pueda haber en las notas de D. Mariano y que ya hemos publicado; solamente pretendimos como así lo hemos hecho, darlas a la publicidad, tal como D. Mariano las dejó escritas.

SECCIÓN PARA NIÑOS

Por el honor de su padre (Continuación)

LXXVIII. No lo siga más, dice Mister Craft y haga el favor de preguntar a la portera si se halla en casa Sir John Player. A poco vuelve el chofer diciendo a Mr. Craft: me ha contestado la portera que en la casa no hay nadie. Bueno, bueno, masculla Mister Craft, haga el favor de esperar un poco y escribe una carta dentro del auto.

LXXIX. Mientras el chofer está entretenido con la lectura de un periódico, Craft baja del coche, avanza con cautela, mirando a derecha e izquierda, nota que la portera está dentro, y a la entrada se hallan jugando dos niños de corta edad que le miran curiosamente al ponerse ante ellos.

LXXX. Después de asegurarse que nadie se fija en sus maniobras, derriba con el pie el banquillo en que estaban sentados los pequeñuelos. Estos se ponen a chillar, y mientras la portera sale, atraída por los gritos, y los levanta del suelo, Mister Craft entra en la portería, se apodera de la carta que allí había dejado Mis Margaret y coloca la que él había escrito poco ha. (Continuará)

ENTRETENIMIENTOS

Han enviado soluciones exactas de todo, Antonio García, Julia G. de Garay, Amparito Gilabert y Blanquita Gilabert.

De las dos adivinanzas, Carmen García, Juana Ochagavía, Elisa Cámara, Martina Benito, Pilar Ochagavía, Salomé Trevijano, Victorina R. Clavijo e Isabel Ochagavía.

Soluciones del número anterior:

Adivinanza 1.ª *El Pan*

» 2.ª *La lluvia.*

Charada: *Cer=ti=fi=ca=do.*

ADIVINANZA 1.ª

Caro lector, adivina
cual es el hombre de ciencia
que en su profesión estudia
mayor número de lenguas.

ADIVINANZA 2.ª

Mulatos fueron mis padres
de igual color es mi ser
para hacerme, aunque no quieras
me tienes que deshacer.

CHARADA

La *seña* *toda*
lenidado que es
segunda=prima
y *tercia=fresa!*

HALLA DE VOCALES

[illegible]

VERDADES.—Por respeto humano el hombre reza en privado y luego blasfema en público. Por respeto humano se va al otro mundo sin sacramentos y por respeto humano se llega al infierno.

EN EL CUARTEL

—Dime López ¿por qué cuando apuntas con el fusil cierras un ojo?

—¡Toma! Porque si cerrase los dos no vería nada.

EL BAILE

Como verán nuestros lectores en la sección de noticias, este año bailaron ante la Virgen los simpáticos danzadores, durante la procesión del día de la fiesta, a los acordes de la gaita que admirablemente hace sonar el simpático Urbano.

Vamos a hacer unas cortas consideraciones acerca del baile, para que las lean con atención los jóvenes a quienes tanto gusta este entretenimiento.

El baile de suyo es indiferente, es decir, no es más que un pasatiempo, que será bueno o malo según las circunstancias que lo acompañen. Ya S. Francisco de Sales decía: Las danzas y bailes son cosas indiferentes por su naturaleza; pero según el modo ordinario con que se ejecutan, están muy ladeadas hacia la parte del mal y por consiguiente, llenas de riesgos y peligros.

La hermana de Aarón bailó con otras mujeres, cuando Dios con su poder sumergió en el profundo del mar Rojo a Faraón con todo su ejército, y este baile fué grato a Dios. David, siendo Rey de Israel, bailó delante del Arca de la Alianza y fué grato a Dios, aunque no a su esposa.

Estos bailes, así como el que harán nuestros danzadores en el día de la fiesta, son lícitos y honestos.

Pero de estos bailes, a los bailes que hoy se estilan hay un abismo infranqueable.

Los bailes modernos no solo son peligrosos sino completamente inmorales, sobre todo los cerrados y por la noche.

Estos bailes modernos se prestan a toda clase de excesos deshonestos, en las conversaciones y en los gestos.

¿Por qué ha de tenerse por cosa inmoral que un hombre toque a una mujer aunque sea de paso y sin embargo ha de tenerse por lícito que el hombre y la mujer se abracen estrechamente como lo hacen en el baile?

Con razón decía San Juan Crisóstomo que los bailes son los pasatiempos y los juegos que más agradan al diablo y San Antonio los llamaba compañeros del deleite y de la lujuria.

Nadie nos podrá convencer, de la bondad de estos bailes, cuando vemos esos ademanes y gestos desaforados, ese levantar de piernas tan inmoral, esos disimulados abrazos y más.... y más.... y más.... No, no ni aunque nos lo afirmen con certificado, reintegrado y dos testigos.

La mujer honesta, necesariamente ha de huir de esas diversiones, en las cuales peligra su honestidad y recato. Tengan los padres sumo cuidado en no consentir que sus hijas se entreguen a estas diversiones inmorales, graben en su memoria estas palabras de la Sagrada Escritura: *Guarda con estrecha custodia a tu hija, no sea que su pureza sea contaminada.*

Hay algunos bailes como las Cuadrillas, el Rigodón, la Cuera, las Seguidillas, que si se hacen en público y se guarda la debida compostura en los vestidos [illegible] pueden permitirse; pero el Ga-

INSTITUTO DE ESTUDIOS RIOJANOS
BIBLIOTECA

lop, el Vals, la Polka, el Schotis y el Charlestón y otros muchos tan inmorales como estos, de ningún modo pueden permitirse.

Desconfíen los hombres de las mujeres que se entretienen en estos bailes modernos; son peligrosas.

Atiendan al consejo que nos da el Espíritu Santo en el libro del Eclesiástico: *No trates con la mujer que se complace en bailar.* No la mires ni escuches, no suceda que la fuerza de sus halagos te pierda.

Crónica Quincenal

He aquí en letras de molde los nombre de los simpáticos y entusiastas mozos que como danzadores bailarán este año, el 2 de Julio, ante la hermosísima Virgen de Bueyo durante la solemne procesión: Zenón Benito; Victor Benito; Ramos Benito; Antonio Pérez; Luis Valdemoros; Julián Benito; Lucio García; Juan Cruz Gómez: actuando de «Cache» Doroteo Carrillo (a) «el Bárbaro»; y de Comisario Francisco Divar dispuestos todos a no perder el compás,bién preparados por el afamado gaitero Urbano Abeitua, hijo de Abundio.

El «Bárbaro» lucirá una gran banda de seda bordada por las primorosas manos de la Señorita Filomena Faces y regalo, como las sayuelas del generoso albeldense Leandro Vallejo Ruiz.

¡Que cunda el entusiasno por conservar las típicas y tradicionales costumbres!.

¡Hip.... Hip....! ¡Hurra....! ¡Valiente como tu padre, eres, «Chopo de la Plaza». Te asesinan, te cortan el **pelo** al rape. en tu cuerparrón clavan puntas, sobre tu molondra se encaraman los alegres con la bota, ves y vés pasar entierros y bautizos, y tú centenario de pescuezo corto, que te alimentas del agua del redajo la fuente «tiras p'alante» sin que ni un rayo te parta.

Ahora vuelves a retoñar lozano y porque tienes derecho a la vida y en ello nos alegramos, te vitoreo deseándote larga vida, corpudo «guarda de la porra de la plaza» y que te dejen en paz hasta que te crezca el pelo otra vez.

La estudiantina ha regresado. De Salamanca los hermanos Ignacio y Pedro Negueruela. De Madrid Angel Ramirez Ochagavía, y de Logroño Luis Murillo Viana; Santiago García y José Maria Negueruela.

Se ha solicitado del gobierno los socorros correspondientes para indemnizar a los vecinos, perjudicados con las recientes inundaciones.

Aunque el Ayuntamiento, sin pérdida de tiempo, contestó muy atento y ofreciéndose a la «Compañía Telefónica Nacional» en los propósitos de establecer una estación telefónica en Albelda, bueno fuera insistir de nuevo con las firmas de autoridades, comercio y vecinos significados a ver si a «fuerza de martillazos, se consigue mejora de tan enorme importancia para un pueblo.

El día de San Pedro, tendrá lugar en nuestra parroquia el reparto de premios a los niños del Catecismo; la distribución se hará equitativamente, teniendo en cuenta la aplicación, el comportamiento y la asistencia de los niños; como hay tantos niños, se gastarán unas cuatrocientas pesetas, que no vemos por ahora de donde saldrán.

Donativos recibidos para 1930

Don Gregorio Bazán (Portugalete)	10
» Valentín García (Cenicero)	3
» Francisco Rodríguez (Madrid)	10
» Avencio Pascual id.	5
» Antonio Gómez id.	10
» Benito García (San Sebastián)	5
» Fabián Ochagavía (Cáceres)	10
» Primitivo Ochagavía	3
» Ricardo Cámara	5
» Celestino Zorzano	3
Una entusiasta	5
Doña Angela Justa (Madrid)	5

Juan Palacios

BANCO

Compra-venta de valores ·:· Negocios de cupón

Cuentas corrientes con interés

Préstamos — Créditos — Imposiciones

Caja de Ahorros al 4 por 100

Tirso Rodrigáñez, 2.—LOGROÑO

Hijos de S. Ulargui

BANQUEROS — LOGROÑO

Giros y cartas de crédito sobre España y Extranjero
Negociaciones de toda clase de efectos
Cobro y descuento de cupones ·:· Cuentas corrientes
Descuentos y Préstamos sobre valores
Compra y venta de
efectos públicos y valores industriales

Caja de Ahorros cuatro por ciento

Imposiciones a plazo fijo

BANCO CENTRAL

DOMICILIO SOCIAL: MADRID

Capital. . . .	200.000.000 de Pesetas
Desembolsado .	60.000.000 de Pesetas
Reservas . . .	20.000.000 de Pesetas

MÁS DE CIEN SUCURSALES EN ESPAÑA

SUCURSALES EN LA RIOJA

LOGROÑO — HARO — NÁJERA

INTERESES QUE ABONA

Cuentas corrientes a la vista, dos y medio por ciento
A seis meses, cuatro por ciento
A un año, cuatro y medio por ciento

CAJA DE AHORROS 4 por 100

Realiza toda clase de operaciones bancarias

INSTITUTO DE ESTUDIOS RIOJANOS
BIBLIOTECA

Año II — Núm. 28
ALBELDA DE IREGUA
13 de Julio de 1930

Hoja Parroquial

Publicación quincenal gratuita

Indulgenciada y bendecida por el Prelado de la Diócesis

TODA LA CORRESPONDENCIA Y GIROS A NOMBRE DEL SEÑOR DIRECTOR DE HOJA PARROQUIAL

Dominica V después de Pentecostés

Si vuestra justicia no es mejor que la de los escribas y fariseos, dice Nuestro Señor Jesucristo, en el Evangelio de esta Dominica, no podréis entrar en el reino de los Cielos.

Efectivamente, si nuestra santidad, (que esto quiere decir aquí la palabra justicia) es algo, aparente tan solo, sin fundamento real, en una palabra, es hipócrita, de ninguna manera podréis conseguir la entrada en la Gloria.

Es preciso que nuestras obras sean efecto de nuestras intenciones, porque de nada nos serviría aparentar religiosidad y santidad si nuestra conciencia está manchada con la culpa y no pedimos perdón de ella.

Sería un engaño manifiesto sumamente pernicioso, no tan solo para los demás, sino lo que es más lamentable, para nosotros mismos.

Para ser bueno, preciso será cumplir los mandamientos en toda su integridad; bastaría que dejásemos incumplido uno solo, para ser reos de todos.

En realidad cumplidos los mandamientos, todos los restantes están cumplidos; el amor a Dios sobre todas las cosas y el amor al prójimo por Dios; en estos está incluida toda la Ley.

¡Maestro! preguntaron en cierta ocasión a Jesús; ¿cuál es el primer mandamiento?. Amarás al Señor tu Dios con todo tu corazón con toda tu alma, con todas tus potencias y con todas tus fuerzas; y el segundo, continua Jesucristo, es muy semejante a éste: amarás al prójimo como a ti mismo.

Es necesario amar al prójimo, habiéndonos con como quisiéramos que se hubiese con nosotros.

No tan solo está condenado el hacer daño al prójimo en su persona o en sus bienes de fortuna, sino también tenerle odio, injuriarle de palabra y airarse contra él sin causa justificada.

Si amais tan solo a vuestros amigos dice Jesucristo ¿qué mérito tendréis en ello? acaso esto no lo hacen los gentiles y paganos; amad a vuestros enemigos.

Es preciso amar a nuestros enemigos, no porque son enemigos, sino porque lo quiere y porque ese enemigo es hechura Nuestro Señor.

Si alguien de vosotros, dice el Santo Evangelio va a depositar su ofrenda ante el altar, se acuerda de que está enemistado con su hermano, deje su ofrenda al pié del altar y vaya en busca de él, para una vez dado el abrazo de paz venga a depositar su ofrenda.

¡Que hermosas son estas palabras!.

Palabras y mandatos como este, solamente los encontramos en nuestra Sacrosanta religión fundada por Jesucristo y regada con su sangre preciosísima.

Ciertamente que muchas veces es difícil amar a los enemigos, la pasión nos grita en más de una ocasión ¡pero cómo! ¿tú has de amar a ese hombre que tanto daño te ha hecho? ¿tú has de amar a ese ser deforme que te inspira repugnancia? En estas ocasiones será necesario levantar los ojos a Jesucristo y verle o arrodillado a los pies de Judas, prodigandole palabras de amor, de perdón y misericordia, o enclavado en la Cruz con los ojos en el cielo, diciendo: Padre perdónalos y considerar después aquellas otras palabras «os he dado ejemplo para que os améis como yo os he amado y aquellas de San Marcos» Cuando os pusieseis a orar, perdonad, si algo tenéis contra alguno, para que vuestro Padre que está en los Cielos, os perdone también vuestros pecados.

Religión de amor.... de misericordia, como que su Autor es amor y misericordia infinita.

Amemos a nuestro prójimo: no vayamos al altar, a la santa mesa eucarística sobre todo, sin haber arrojado lejos de nosotros, el rencor y el odio, esas vivosillas que amargan nuestro corazón; seamos generosos como lo es nuestro Dios.

Que si queremos encontrar perdón (que a todos nos hace falta) menester será que nosotros perdonemos» Porque si perdonáreis a los hombres (S. Mateo 6) sus pecados, también vuestro Padre celestial os perdonará vuestros delitos; pero si no perdonáreis a los hombres ni vuestro Padre os perdonará vuestros pecados.

Como nos atrevemos a orar diciendo a Dios, perdónanos nuestras deudas así como nosotros perdonamos a nuestros deudores, ¿si nuestro corazón está lleno de odio para con nuestros hermanos?.

Tengamos presente la cuenta que daremos a Dios de nuestros actos. y suenen en nuestros oídos para concebir un temor saludable, aquellas palabras que el supremo Juez dirá a los rencorosos» no os conozco, no sois de los mios, yo pasé la vida haciendo bien, amando, y vosotros en lugar de seguir mi ejemplo habeis odiado a vuestros hermanos.. No tendreis parte conmigo: no os conozco.

Para el Histórico Albelda

LA MALA NUBE

Creo que desde mediados de Abril, no hamdejado de visitarnos los terribles» tormentas, con. dañosos

INSTITUTO DE ESTUDIOS RIOJANOS
BIBLIOTECA

aguaceros y enormes crecidas en el río Iregua. Solo esto hizo desaparecer fincas, choperas y frutales de pobres labradores que en ellas tenían puestos sus afanes todos, porque esa pobreza suya constituía el caudal de su vivir. No pudo realizarse en los campos labor alguna en un tiempo, dejándose por inoportunas, de llevar acabo algunos cultivos; haciéndose en malas condiciones la cosecha del guisante, que es siempre saneado ingreso aquí El pepinillo, producto importante, el más repartido de ricos a pobres hubo que resembrarlo varias veces, para al fin anularse sus ingresos, como veremos.

Finalmente todo el regadío era una lastima verle, insípidas, mermadas y bajos precios la cereza y otros frutos; atacados de modo imposible de combatir, alubiares, pimientos, melonares etc. por la plaga de limacos y otros destructores que la abundancia de humedades trajo.

Pero llegó el fatídico ¡viernes día 4 de Julio! que nos deja el triste recuerdo de una negra tormenta que descargó sobre muchos pueblos de la laboriosa rioja y también sobre nuestro Albelda, con tal cantidad de piedra y tamaño crecido que dejó frutales, viñas y olivas sin hojas ni fruto; cómo quedarían los trigos y cebadas que fué preciso despedir las cuadrillas de gallegos, que todos los años suelen venir a segar. Donde más castigados han sido los cereales es en la «Tapiada de D. Sergio Gómez propietario de grandes extensiones», así como «Vistalegre» de D. José María Trevijano y sobre todo el «Rincón» terrenos de D. Victor Justa, (a) «Forris» dejando a esto en el peor estado. Dolor causa que «Forris» el modelo del colonizador que de pobre y sin ayuda de nadie ha formado una gran colonia agrícola verdad cuyos procedimientos modernos y entusiasmos pueden servir de ejemplo y de mérito para el premio, teniendo por nuestra parte emborronado un artículo tiempo hace sobre tan infatigable agricultor.

Ya los pepinillos han sido machacados totalmente por la piedra, y los fuertes ingresos de alubias no podrán hacerse.

Se han cursado instancias a los Ministerios de Madrid, y oficio al Gobierno Civil, solicitando socorros y condonación de contribuciones. Se hacen y se harán con el mayor celo y cariño cuantos esfuerzos sea preciso en bien del pobre labrador y no ponemos pluma en la pendiente de nuestro temperamento fuerte por que «Hoja Parroquial» tiene otra misión por que este número, como otra instancia más mandaremos a todas las altas autoridades.

Sección para niños

Por el honor de su padre

(Continuación)

LXXXI. Volando a la estación, dice Mr. Craft al chofer; en el trayecto abre la carta de Mis Margaret y la lee, enterándose de los planes que proyecta y de que Mis Margaret decía a John Player que no recibiese por nada del mundo a Mr. Craft.

LXXXII. ¡Bah, bah, bah! exclama burlonamente después de leer la carta. Esta carta se la llevará el viento.... es preferible la mía. Mr. Craft rompe la carta de Margaret en mil trocitos, que va echando uno a uno por la ventanilla.

LXXXIII. Lleno de satisfacción y con la risa en los labios, al anochecer llega a París. Todo ha sucedido a medida de sus deseos. Mas en la estación encuentra a Margaret y Enriqueta y el gozo de su alma vil aparece en su rostro. Margaret lo ha visto y dice a Enriqueta: Queridita, Mr. Craft nos ha jugado una mala pasada.... está ya de vuelta, y mirá cuán contento.

(Continuará)

ENTRETENIMIENTOS

No han enviado soluciones.

Soluciones del número anterior

Adivinanza 1.ª **El médico**

Id. 2.ª **El chocolate**

Charada: **Javiera**

Fuga: La intensidad de los rayos de sol es más débil en las capas telúricas superiores.

ADIVINANZA

Soy población andaluza
y consto de cinco letras
si la de en medio suprimes
otra población te queda

ACERTIJO

Un vestido bien apedazado
punta de aguja no ha ni entrado

HISTORIETA

Enrique.—¿Tienes una peseta?

Juan. —Si.

Enrique.—Pues métela en este sobre y harás un negocio. Ahora pongo yo otra peseta mía, y si me das una cincuenta el sobre es para ti.

Juan. —Aceptado, para negocios como este estoy siempre a tu disposición.

. . . . . .

Y.... a la media hora, Juan se daba los sesos; en el negocio había perdido media peseta.

INSTITUTO DE ESTUDIOS RIOJANOS
BIBLIOTECA

Año III Núm. 45

ALBELDA DE IREGUA

28 de Marzo de 1931

Hoja Parroquial

Publicación quincenal gratuita

*

Indulgenciada y bendecida por el Prelado de la Diócesis

TODA LA CORRESPONDENCIA Y GIROS A NOMBRE DEL SEÑOR DIRECTOR DE HOJA PARROQUIAL

DOMINICA DE RAMOS

El Evangelio es del capítulo 21 de San Mateo

Con todo detalle nos refiere el Evangelio de hoy la entrada triunfal, magnífica y regia de Jesús en Jerusalén; las turbas que seguían a Jesucristo, gritaban juntamente con las que delante iban: ¡Hosanna al Hijo de David! ¡Bendito sea el que viene en el nombre del Señor! ¡Hosanna en las alturas! Todos los que entonces se encontraban en Jerusalén y que habían venido a la fiesta de la Pascua, se unieron a este cortejo, portando ramos de olivo y palmas, llenando los aires y las calles y plazas con jubilosas aclamaciones.

Esto era el Domingo, pero pocos días más tarde, las mismas turbas que hoy acompañan al Mesías, con sus cánticos e himnos de alegría, gritaban con todas sus fuerzas, ¡Crucifícale! ¡Crucifícale! ¡Que caiga su sangre sobre nosotros y sobre nuestros hijos! ¡Reo es de muerte!

¿Cómo es posible un cambio tan repentino? Parece incomprensible que en cuatro días se haga una evolución tan transcendental: pero si detenidamente leemos el Santo Evangelio, comprenderemos lo sucedido lo que necesariamente había de ocurrir ante la actitud de los primates de los judíos.

Hacía mucho tiempo que la vida de Jesús era blanco de asechanzas y ruines asechanzas; y desde su última entrada en Jerusalén, los jefes de los sacerdotes, los fariseos y los escribas no se separaban de él para tenderle lazos y espiar malignamente sus palabras y sus hechos.

Judas Iscariote se había reunido y decretado la prisión y muerte de Jesús, tan sólo uno que parece fué el único que quiso defender a Jesús, pero se le echaron encima respirando odio contra el que les llamara sepulcros blanqueados.

¿Pero no otra es la causa de ese tan repentino y radical cambio en la muchedumbre de judíos, el odio de los primates contra el Maestro, no le querían, por que significaba la verdad y el bien y la lucha contra el error y de la malicia representada en los fariseos, contra la verdad y el bien es siempre, en todos los momentos de la vida principalmente en los más solemnes y decisivos.

Los escribas, los negociantes, los cambistas, que habían sido arrojados a latigazos del templo ardían en deseos de venganza contra Jesús, los doctores de la ley estaban llenos de remordimientos, que en el fondo de sus conciencias habían despertado [illegible] del Maestro; «amad a los enemigos», «bienaventurados los pobres», «dad al César lo que es del César», «mi reino no es de este mundo»; estos remordimientos como ocurre con mucha frecuencia se habían desnaturalizado para convertirse en odio.

Y este odio está pidiendo a gritos venganza y satisfacción y he aquí porque los enemigos de Jesús se meten por entre las turbas ignorantes y sencillas, para decirles una y muchas veces ¡reo es de muerte!, ¡preferid a Barrabás!, ¡que muera crucificado!

Porque el odio, envilece las almas, y mata las conciencias, y el honor y la piedad.

Y como las muchedumbres, están prontas a oir a unos y a otros, y aun todavía más a los que miserablemente las engañan, explotando su ignorancia y su sencillez, prometiéndoles lo que después no pueden darles, o favoreciendo sus pasiones, creen a los sacerdotes y olvidan al que les había saciado milagrosamente en el desierto, hasta el punto de pedir a gritos su muerte. ¡Crucifícale! ¡Crucifícale!

Y la historia se repite; muchos que hablan hoy a las muchedumbres, explotando su sencillez, les incitan a odiar a Jesús y a que pidan a gritos su muerte. ¡Fuera sacerdotes! ¡Queremos sus templos! ¡Reo es de desprecio! ¡Digno de muerte! Y las mismas gentes que por la mañana oyeron su misa, y recibieron limosna de manos del pobre sacerdote, por la tarde encienden la cerilla para quemar los altares y gritar desaforadamente contra los sacerdotes.

No han pasado de moda aquellas palabras de Jesús. ¡Jefes hipócritas, que hacéis largas oraciones a la vista del pueblo y devoráis la casa de la viuda y del huérfano!

¡Jefes hipócritas, que limpiáis lo de fuera del plato y del vaso y que estáis por dentro llenos de rapiña y de intemperancia! Defraudadores de la verdad, todo en vosotros es ficción y mentira.

Muy acertadamente dice un buen escritor—un país lleva en si mismo la señal de maldición, cuando el poder sobre los cuerpos, y las almas, está en manos de retóricos y pedagogos.

Habituados o pontificar en silencio, no son jamás contradichos sino por los... hechos. Laureados en historia pasan por la historia sin comprenderla.

Se necesita menos intelectualismo y más conciencia; menor número de grandes palabras y más humildes realizaciones; menos diplomas y más carácter.

¿Cómo el que no supo gobernar su familia, gobernará una asamblea de familias?

El colmo de la desgracia, es que la suerte de la fa-

INSTITUTO DE ESTUDIOS RIOJANOS

BIBLIOTECA

CATECISMO

DE LA CONMUTACION DE VOTOS

La última causa por la que cesa la obligación del voto es su conmutación, o sea, la sustitución por otra buena obra en lugar de la votada. Esta sustitución puede hacerse 1.°, en una obra mejor; 2.°, en una igual; 3.°, en una menor.

La conmutación de votos pueden hacerla todos los que tengan potestad para dispensar de los mismos; pero no pueden dispensar los que solamente tengan potestad para conmutar,

La conmutación de un voto por otro mejor puede hacerla el mismo interesado exceptuados los votos reservados.

La conmutación hecha sin causa, aunque ilícita, será válida, siempre que sea en una obra igual y si menor se supla la deficiencia.

Después de hecha la conmutación, es lícito y se puede volver al voto primitivo, a no ser que la conmutación se hubiese hecho en mejor, y confirmada con un nuevo voto.

Si hecha la conmutación, el cumplimiento de esta última obra se hiciese imposible, bien por causas ajenas a la voluntad, bien por causa voluntaria, no será necesario volver al primer voto, pues su obligación cesó ya definitivamente por la conmutación.

En virtud de la Bula de la Santa Cruzada, todos hombres y mujeres pueden ser dispensados, por cualquier sacerdote elegido por ellos siempre que tenga corrientes sus licencias de ministeriales, de sus votos privados, que no sean en derecho de tercero, exceptuados también los votos de castidad perpetua y de religión, hechos después de cumplidos los diez y ocho años; conmutando el voto en otra obra buena menor, aunque sea bastante menor, no sólo en el acto de la confesión, sino también fuera de ella, aunque sólo para el fuero interno imponiendo una limosna, que se ha de entregar al comisario o Ejecutor de la Bula, o también al Ordinario del lugar, para que sea invertida en fines ya establecidos por el Romano Pontífice.

Y con esto terminamos esta interesante cuestión del voto, para continuar en el número próximo, con el tercer mandamiento de la Ley de Dios.

Volvemos a advertir como también lo hacíamos al principio, la mayor consideración, en la emisión de votos, por las dificultades que con el tiempo pueden presentarse, escrúpulos y ansiedades; sobre todo no ha de hacerse ningún voto sin consultar antes con el confesor, mucho más si se trata de votos transcendentales, como el voto de castidad, y más todavía si es castidad perpetua, que en casos raros y bien estudiados permitirá el confesor.

ENCUESTA

Ya que está tan de moda en toda clase de publicaciones, abrir encuestas entre sus lectores, sobre asuntos a veces, insignificantes, queremos también nosotros, saber la opinión de nuestros queridos lectores HOJA PARROQUIAL y así los agradecemos tengan a bien contestarnos, lisa y llanamente su opinión sobre los siguientes extremos:

1.° ¿Qué concepto le merece HOJA PARROQUIAL?

2.° ¿Qué sección le gusta más?

3.° ¿Qué otra sección le gustaría se estableciese dentro del actual formato?

4.° ¿Cómo podríamos allegar recursos para ampliar a cuatro hojas la publicación y qué secciones en este caso serían más convenientes, dado el carácter de nuestra HOJA?.

5.° ¿Qué otras mejoras podrían introducirse?

Muy agradecidos de antemano a cuantos nos contesten.

¿Dió V. algo el año pasado para la HOJA PARROQUIAL?

¿No piensa dar nada en este año?

Considere lo mucho que cuesta y mándenos unas pesetillas.

Sección para niños

AVENTURAS DE ÑATO Y ÑATA

(Continuación)

IV Ñata, hermanita, así no podemos continuar porque nos moriremos de hambre; es necesario que salgamos en busca de aventuras. Yo he oído que hay una ciudad, lejos, muy lejos, en Africa; en la que todos son dichosos y comen admirablemente ¿quieres que vayamos a esa ciudad? Ñata lloraba de miedo, al oir a su hermano, pero como lo quería mucho y lo veía decidido a marchar, le dijo: vamos dónde quieras Ñato.

V Al siguiente día al punto de salir el sol, Ñato y Ñata se pusieron en camino; el perrito parecía muy contento, corriendo en todas direcciones. Para la doce ya estaban cansadísimos, y se sentaron a la sombra de un roble. Ñato sacó de un zurroncito un pedazo de pan seco y negro, y dió la mitad a su hermanita...

VI Después de dormir una siestecita, volvieron a caminar, entrándose por lo más espeso del bosque. Se hacía denoche, y no encontraban asilo para pasar la noche y no ser molestados por las fieras. Ñata tenía mucho miedo y no quería apartarse de su hermanito y el fiel perro. Por fin oscureció del todo, y no tuvieron más remedio que sentarse en la espesura de la selva,

(Continuará).

ENTRETENIMIENTOS

Han enviado soluciones exactas de intríngulis del número anterior Natividad Gómez, Victorina Ruiz Clavijo, doña Erótida Diez, Pelayo Palacios, y Antonia Lázaro.

La pluma estilográfica que anunciábamos será sorteada entre los cinco solucionistas. En el número próximo anunciaremos la forma en que haremos el sorteo.

INSTITUTO DE ESTUDIOS RIOJANOS
BIBLIOTECA

Año III — Núm. 44

ALBELDA DE IREGUA

15 de Marzo de 1931

Hoja Parroquial

Publicación quincenal gratuita

*

Indulgenciada y bendecida por el Prelado de la Diócesis

TODA LA CORRESPONDENCIA Y GIROS A NOMBRE DEL SEÑOR DIRECTOR DE HOJA PARROQUIAL

Dominica IV de Cuaresma

El Evangelio es del capítulo 6 de S. Juan

El Evangelio de esta dominica, refiere la primera multiplicación de los panes en el desierto; un milagro portentoso obrado por Jesucristo, en consideración a la muchedumbre que le había seguido al desierto de la Betsaida.

Tal era el cariño y bondad del Corazón de Jesús, que no pudo consentir que los que querían seguirle, quedasen desamparados.

Parécenos que podemos continuar en esta homilía, la explicación que dejamos cortada en la última, pues como ya hemos dicho en más de una ocasión, Jesucristo hizo los milagros en confirmación de su misión y de su doctrina divina.—Si no quereis creer en mis palabras, por lo menos creed por las obras que hago.—Y el mismo Jesús les echaba en cara, a los que le seguían que no tanto lo hacían por sus milagros sino porque se saciaban, S. Juan VI, 20.—En verdad, en verdad os digo, que vosotros me buscais, no por los milagros que habeis visto, sino porque os he dado de comer con aquellos panes hasta saciaros.

En el número pasado dejábamos suficientemente demostrada la autenticidad de los Evangelios, es decir que son los mismos que escribieron San Mateo, San Lucas, San Marcos y San Juan. En esta homilía vamos demostrar su veracidad, esto es, que son verdaderos, hasta el punto que son los libros típicos de la verdad y sinceros hasta más no poder en todas sus páginas; ni se engañan ni quisieron engañarnos, porque pudieron decir la verdad y además quisieron decirla.

Pudieron decir la verdad, porque conocían a fondo la historia que escribieron, porque fueron testigos de vista e intervinieron como parte.

San Mateo y San Juan eran íntimos de Jesús. San Marcos discípulo y familiar de San Pedro. San Lucas como él mismo asegura no conoció personalmente a Jesús, pero vivió en la misma época.

No hay novelas ni fábulas en los Evangelios, sino que sus autores refieren lo que *vieron, oyeron* y palparon, principalmente hechos públicos que se hicieron a la luz del día y en presencia de muchos, como el milagro de hoy.

Los evangelistas quisieron decir la verdad y toda la verdad y sóla la verdad, ¿qué historiador habla con la sinceridad que ellos? ¿qué historiador escribe con santa inocencia, que llegue a referir su propia confesión, sus defectos, su timidez, su egoísmo?

¿Es acaso su estilo, su modo de escribir, intrincado y dificultoso de comprender?

¿Acaso no están conformes los cuatro evangelistas? y esta conformidad, no es buscada, sino expontánea, como que brota de la exposición de la misma historia.

Cómo es posible la mentira, escribiendo como lo hicieron, para los judíos, enemigos suyos que fácilmente, los hubieran tenido por mentirosos? Si nadie es mentiroso gratuítamente, mucho menos cuando escribe sin esperanza de éxito, ni de ganancia, sino con grave peligro de su vida y de sus bienes de fortuna.

¿Pero es posible la mentira en unos hombres que vivieron santamente y murieron mártires? Por algo decía Pascal — Creo en testimonios que se dejan degollar!

¿Es creible que San Pablo y San Clemente y San Ignacio y Tertuliano se hubieran dejado sorprender por testimonios falsos, y no hubieran gritado si los evangelistas no fueran veraces?

¿Y cuando los judíos se hubieran callado ante ésta gran mentira? ¿Y cómo es posible la coincidencia de los escritores paganos, como Tácito, Plinio, Josefo, & si los evangelistas nos refiriesen hechos fabulosos, fantásticos y sin pizca de verdad?

No es posible siquiera que los evangelistas quisieran engañarnos, ni Sócrates ni Platón ni todo el conjunto de filósofos y moralistas anteriores, pudieron dar a luz una doctrina tan sublime como la de los apóstoles. Pero además ¿quién ha encontrado mentira en los Evangelios?

Por último, de los Evangelios como de fuente santa y veraz, ha manado en todo el universo, una admirable santidad; miles y miles de mártires, de todas clases y condiciones, han dado su vida a la muerte por seguir esta doctrina; miles y miles de almas santas, han poblado los desiertos y las ciudades; las costumbres de los pueblos moralizadas y santificadas; el imperio romano con su sorprendente civilización, caído por el suelo y renovado, merced a los cuatro Evangelios y a la doctrina de Jesús, esa misma doctrina contenida en los Evangelios, que se hace paso y vence, sin armas, en todo el mundo, y entra en los palacios y en las chozas, en las aldeas y en las ciudades, en Europa y en África.

¿Es posible que la mentira y el fraude puedan producir efectos tan virtuosos y sobresalientes?

Si nadie da lo que tiene, por lo mismo el que dá, lo hace de lo que tiene; la santidad que los Evangelios han hecho florecer en el mundo, no puede explicarse, sin admitir su santidad y veracidad.

INSTITUTO DE ESTUDIOS RIOJANOS

BIBLIOTECA

CATECISMO

Otra de las causas extrinsecas que hacen cesar el voto es la dispensa, es decir, la absoluta condonación hecha por un superior legítimo y en nombre de Dios.

La Iglesia tiene verdadera potestad para dispensar de los votos, así como puede también dispensar de los juramentos.

Esta es la práctica universal de la Iglesia. fundamentada en aquéllas palabras de Jesús a San Pedro —Todo lo que desatares sobre la tierra será desatado en el cielo.

Esta potestad de dispensar en los votos y juramentos, pertenece a la gobernación externa de la Iglesia, y así sólo pueden usar válidamente de ella los que tengan potestad y jurisdicción en el fuero eterno; v. g. el Romano Pontífice para todos los fieles; el obispo y demás prelados, con jurisdicción cuasi episcopal, para todos sus súbditos; todos los que obtengan delegación de los ya referidos.

Esta facultad que la Iglesia ha recibido de Dios es sumamente útil para el buen gobierno y dirección de almas a su fin dada la frágil condición humana y las circunstancias en las que los hombres pueden encontrarse.

Esta potestad de dispensar de los votos, requiere siempre justa causa de tal modo que ninguna dispensa, ni aún del Romano Pontífice será válida sin esta condición; y la razón es patente, porque la autoridad humana no puede dispensar sino en cuanto delegada de Dios, y una potestad delegada no puede ejercerse sin causa justa.

Sentenciar de la justicia y suficiencia de la causa solamente pertenece al legítimo superior, quién aún en caso de duda puede dispensar válidamente; pero el que pide la dispensa necesariamente ha de exponer con toda sinceridad la verdad de los hechos; las causas más corrientes son el mayor honor de Dios, la utilidad de la Iglesia, el bién común, la mayor utilidad espiritual del que hizo el voto, si se hizo con poca deliberación; cuanto mayor es el voto, mayor causa se requiere para su dispensa. Para los votos privados los moralistas admiten como suficientes las siguientes; el peligro de incumplimiento, una gran dificultad para cumplirlo, los escrúpulos, etc.

Si el voto fué hecho en favor y utilidad de tercero, no pueden dispensarse si ya fué aceptado por éste, porque interviene ya un contrato perfecto, puede tener dispensa si aún no fué aceptado.

Los párrocos y confesores no pueden dispensar de los votos a no ser que hubieren recibido tal potestad de su legítimo superior.

SECCIÓN PARA NIÑOS

Hasta la fecha no hemos podido conseguir nuestros deseos referentes a los dibujos de la historieta que pensamos publicar, la comenzamos hoy no obstante y seguiremos trabajando hasta que consigamos nuestro intento.

Aventuras de Ñato y Ñata

I Ñato y Ñata eran dos hermanos de nueve y siete años respectivamente. Vivían en una choza cerca de un bosque; no tenían padre ni madre, solamente contaban con un perro de raza de lobo, al que querían mucho, porque los defendía siempre sobre

II Ñato era muy valiente y decidido; su hermanita era más tímida, pero quería mucho a Nato. N die se acordaba de ellos y su alimento consistía raíces silvestres, frutas, y algún pájaro que caz Ñato. No tenían más ropas que la que llevab puesta, que ya pasaba de vieja, y su cama era montón de hojas secas.

III Un día Ñato, llegó a su choza, sin poder nerse en pie de cansancio, porque había estado caza, sin poder conseguir siquiera un pájaro; Ñat esperaba con un pucherito de patatas, que le ha dado una buena mujer. Los dos hermanos, saltar de alegría a vista del para ellos suculento puchero después de rezar como de costumbre se sentaron el suelo y pronto dieron cuenta de él. Después cenar, Ñato acarició a su hermanita y sentándola cima de sus rodillas, después de darle un gran be le dijo.....

(Continuar

ENTRETENIMIENTOS

Soluciones del número anterior

Adivinanza 1.ª *La Mesa dispuesta para comer.*

Adivinanza 2.ª *Relaciones.*

Fuga. *La ignorancia es siempre aventurada en pensar.*

Combinación. *No hay mejor aperitivo que el hambre y la sed.*

Han enviado soluciones exactas de la combinación, Mercedes Lázaro, Natividad Gómez, Lázaro García y doña Erótida Diez. Nuestra enhorabuena los simpáticos solucionistas, y como eran seis las fotografías de Nuestra Señora de Bueyo que prometimos, para que a cada uno le toquen a dos, aumentamos hasta ocho, por una sóla vez y sin que pueda servir de precedente. Pueden pasar a recogerlas a domicilio del Sr. Cura Párroco.

ADIVINANZA 1.ª

¿Qué ciudad hay en España en que la parte es mayor que el todo?

ADIVINANZA 2.ª

Si el gusto y la inclinación
en hombre, mujer y niño,
tan distinto suelen ser;
no obtante ¿qué cosa igual
hace siempre al mismo tiempo
el hombre, niño y mujer.

INTRINGULIS

MAS	SON	RO	MO
NO	O	VA	A
BUI	NES	LAN	JA
RES	DO	RO	VO
ZO	BUE	EN	RA
PA	QUE	Y	TRE
BRAS	MA	LE	NAS

INSTITUTO DE ESTUDIOS RIOJANOS
BIBLIOTECA

riores casillas, para que den dos conocidos refranes.)

Los que en término de ocho días a contar de la fecha de este número envien solución exacta de este entretenimiento, tendrán derecho a una pluma estilográfica con punto de oro, de caballero o señora según prefieran; si fuesen varios los solucionistas se sorteará entre ellos.

FUGA DE VOCALES

N. s. .lc.nz. l. v.d. b..n. d.nd.s. b..n. v.d.

PENSAMIENTOS

Las bellas acciones valen más que los bellos discursos.

La muerte es lo más solemne de la vida.

REBUSCADO

Cofradía antigua del Santísimo Sacramento

(Continuación)

Item, que las mujeres de los cofrades gozen de todas las preminencias de sus maridos, aunque ellos sean fallecidos en tanto que las dichas mujeres no se casaren, excepto del comer.

Item que si algún cofrade de los que agora son o por tiempo fuesen, mandase o dejase algún censo perpétuo a la Cofradía, que el hijo de aquel cofrade pueda entrar en la cofradía, sin pagar entrada alguna, con tanto que sea de cien maravedises arriba la tal manda.

Item, que si lo que Dios no quiera acaeciese, que alguno de los dichos cofrades, fuese pecador público, que los otros cofrades por lo que toca a sus conciencias, sean obligados a rogarle, que se aparte de él, o que siéndoles notorio que no se enmienda le puedan despedir de la dicha cofradía y recibir otro en su lugar.

Item. que si alguno de los dichos cofrades obieren entre ellos algún enojo, o enemistad de que por causa de ellos, tengan quitada la habla, que al tiempo que se obieren de juntar para la Comunión de Jueves Santo, que los otros cofrades sean obligados a les hacer hablar o que sean amigos, y que si no lo quisieren alguno de ellos hacer, que pague un ducado de oro, para cera para la dicha cofradía y ansí mismo al tiempo que obieren alguna cuestión o enojo uno con otro de los dichos cofrades, que sea cosa notoria a los otros a cualquiera de ellos, que se ajunten y que sean obligados hasta seis cofrades de ellos ha entender en sus amistades en todo lo que a ellos fuere posible para los poner en paz, y hacer buenos amigos luego.

CONFIRMACIÓN

Don Francisco Moreno, Chantre y Canónigo de las Iglesias Colegiales de San Martín de Albelda y Santa María la Redonda de la ciudad de Logroño, Residente de Provisor y Vicario general en aqueste Obispado de Calahorra y la Calzada por el Ilustrísimo y Reverendísimo Sr. D. Juan de Quiñones Obispo de el dicho Obispado de el Consejo de Su Majestad.

Habiendo visto la regla y capítulo de la Cofradía Antigua del Santísimo Sacramento de la villa de Albelda, de esta otra parte contenida y que es justa y honestamente ordenada por las presentes y su tenor la confirmamos e aprobamos según e como en ella se contiene, e interponemos en ella nuestro decreto, e autoridad judicial en cuanto ha lugar en derecho con [illegible] en perjuicio de la jurisdicción Eclesiás-

(Continuará)

HISTORIETA

Érase un pueblecito de una provincia española. Este pueblo, quizás fundado por los moros, estaba situado a la margen derecha de un río muy cristalino, merced al cual, su vega era riquísima y admirada por propios y extraños.

En este pueblo había una niñas muy amigas y se querían mucho; oscilaban entre los diez y catorce años; las había morena, blancas, rubias, nerviosas, linfáticas, gruesas, delgadas, altas y bajas; pero en general eran feillas, feillas.

Sucedió que un día no se santiguaron al levantarse de la cama, y por si unas querían mandar más que otra, o por un poquitín de envidia, o por si a unas querían más que a otra (esto no era verdad) riñeron, aunque no llegaron a las manos, bién que hubo alguna palabra irónica e insultante; y de aquel grupo tan unido hasta entonces por el cariño, se formaron dos, que si bién no se odiaban uno al otro, porque eran cristianas, se miraban con malos ojos y hasta con burla. Y comenzó la lucha. las de un grupo hacían todo lo posible, por atraerse a algunas del otro y viceversa, y lo consiguieron, tanto que un grupo quedó con sólo par y medio a lo sumo dos pares.

Alguien les advirtió que lo que hacían no estaba bien hecho; pero comprendiendo que el tiempo haría la buena obra de traerlas, porque como digo eran cristianas y el odio no cabía en su generoso corazón, dejólas campar a su capricho.

Y era de ver que cara más seria ponían cuando se tropezaban, bien en la callle, o en la Iglesia, o en la escuela; ya se les notaba una buena dosis de amor propio; los dos grupitos querían vencer y decir—no han tenido más remedio que humillarse a nosotras—; en realidad todas estaban deseando la unión y a hurtadillas se miraban con cariño. se hacían señitas, que después, muy serias no querían comprender: y aún puede ser que a solas, llorasen por no poder ir con las otras.

Me consta que se recordaban con cariño, aunque las apariencias estaban en contra.

Y así pasaron días y días, sin que en apariencia llegase la tan anhelada unión y los besos de paz; pero no era así en realidad, ya no se hacían burlas, se acercaban algo más y hasta se hablaban en buena ley.

Por aquél entonces celebróse en dicho pueblo, una magnífica fiesta religiosa; los dos grupitos disidentes que formaban parte del orfeón de niños de aquélla localidad, tuvieron que juntarse necesariamente, para los ensayos y para cantar en la Iglesia, el día de dicha fiesta; aunque al parecer se miraban muy seriecitas, se notaba que el hielo se licuaba al calorcito del amor (entraba también la primavera).

En recompensa de lo bién que cantaron, fueron obsequiadas con infinidad de pastas, y casi infinidad de copitas de buen vino, tanto, que yo no diré que se les fuese la cabeza, pero sí que se alegraron un poco, y como el corazón alegre es enemigo de la tristeza (Pedro Grullo) aquel día jugaron juntas y charlaron.

Pero todavía no estaba hecho el Milagro completo, después de aquello continuaron las cosas en el mismo estado que antes, aúnque se notaba menos rozamiento en el engranaje de la máquina.

INSTITUTO DE ESTUDIOS RIOJANOS
BIBLIOTECA

Un sencillo acontecimiento hizo cambiar las cosas y que todo volviese a su cauce normal.

El Sr. Párroco de aquel lugar, que no veía con buenos ojos este estado de cosas, quiso terminar con aquélla ponzoñita de vivorillas y un día le habló así.

—En cierta ocasión dijo Jesús a los que le seguían; quien quiera que tome ojeriza con su hermano merecerá que el Juez le condene; y el que le llamare *raca* merecerá que le condene el concilio; más quién le llamare *fatuo*, será reo del fuego del infierno. Por tanto si al tiempo de presentar tu ofrenda en el altar, allí, te acuerdas que tu hermano tiene alguna queja contra tí, déjala allí mismo, tu ofrenda delante del altar y vé primero a reconciliarte con tu hermano y después volverás a depositar tu ofrenda; componte con tu contrario luego, mientras estás con él todavía en el camino, no sea que te ponga en manos del Juez, te entregue en las del alguacil y te metan en la cárcel.

—Así dijo el Párroco.

Estas palabras del buen Jesús, llegaron al corazón de aquéllas niñas, y como en fin de cuentas eran buenas, se entristecieron, por lo mal que se habían portado con sus hermanas y se obró el milagro completo. Así mismas se llamaron muchas veces tontas y retontas, se miraron, Lajaron luego los ojos, quiso salir alguna lagrimita, y todo terminó en un abrazo fuerte, muy fuerte y muchísimos besos.

Que alegria tan grande sintieron después, y que felices se durmieron aquélla noche, con la santa compañía de su Angel de la Guarda.

Crónica quincenal

Tras diez y seis años de ausencia han regresado de Bolivia, don David Fernández con su esposa doña Isabel Ramírez e hijos.—De San Román de Cameros. la señorita Paterna Olmos.

Por un olvido involuntario dejamos de anotar en la esquela de defunción de don Salvador Martínez Lázaro, el nombre de su viuda doña Ramos Gómez Valdemoros, a la que acompañamos en su pena.

Se ha hecho una plantación de acacias de bola en lo que hoy se llama—cementerio—y que dentro de poco será—Plaza de la Colegiata. Rogamos a los niños y mayores que las respeten.

Dentro de muy pocos días el Banco Central de Logroño, establecerá una sucursal en esta villa, al frente de la cual estará, don Vicente Lázaro. Es buena idea, que reportará beneficios para el pue aconsejamos a nuestros lectores, que en lo que sea posible favorezcan a este Banco, así como Banca de Juan Palacios de Logroño y Banca de H de S. Ulargui, nuestros anunciantes.

Los intelectuales de Albelda en número de y siete, han celebrado también este año la fiesta Santo Tomás de Aquino, con misa solemne por orfeón de niñas, himno, sermón a cargo del Sr. Pá co; buen menú y multitud de voladores. La saliente fué el reparto de caramelos a los niños y ñas de las escuelas, buenos y bonitos.

El día 19, festividad de San José, el Cine Pa quial presentará una estupendísima sesión, a ben cio del Catecismo, como todas, a base del siguie programa;

Un drama sensacional en cuatro partes, y u bonita cinta cómica.

Los precios para este día serán extraordinari 0'15 céntimos para los niños de la escuela de pá los; 0'20 para los demás niños que asistan el do go anterior al Catecismo Parroquial y 0'35 céntim para los niños que no hubiesen asistido al Catecis y para las personas mayores.

No dejeis de verlo, será algo grande.

Donativos recibidos para 1931

Don Manuel García (Melilla)	2
» Antonio García (Cenicero)	2
Doña Florencia Pascual (Madrid)	5

Juan Palacios

BANCA

Compra-venta de valores =:= Negocios de cupon

Cuentas corrientes con interés

Préstamos — Créditos — Imposiciones

Caja de Ahorros al 4 por 100

Tirso Rodrigáñez, 2.—LOGROÑ

Hijos de S. Ulargui

BANQUEROS-LOGROÑO

Giros y cartas de crédito sobre España y Extranjero
Negociaciones de toda clase de efectos
Cobro y descuento de cupones =:= Cuentas corrientes
Descuentos y Préstamos sobre valores
Compra y venta de
efectos públicos y valores industriales

Caja de ahorros cuatro por ciento

Imposiciones a plazo fijo

BANCO CENTRA

DOMICILIO SOCIAL: MADRID

Capital. . . .	200.000.000 de Pesetas
Desembolsado .	60.000.000 de Pesetas
Reservas . . .	20.000.000 de Pesetas

MÁS DE CIEN SUCURSALES EN ESPA

SUCURSALES EN LA RIOJA

LOGROÑO — HARO — NÁJERA

INTERESES QUE ABONA

Cuentas corrientes a la vista, dos y medio por cien
A seis meses, cuatro por ciento
A un año, cuatro y medio por ciento

CAJA DE AHORROS 4 por 100

Realiza toda clase de operaciones bancarias

INSTITUTO DE ESTUDIOS RIOJANOS
BIBLIOTECA

Año II Núm. 38

ALBELDA DE IREGUA

12 de Diciembre de 1930

Hoja Parroquial

Publicación quincenal gratuita

*

Indulgenciada y bendecida por el Prelado de la Diócesis

TODA LA CORRESPONDENCIA Y GIROS A NOMBRE DEL SEÑOR DIRECTOR DE HOJA PARROQUIAL

Dominica III de Adviento

El Evangelio es del capítulo I de San Juan.

Nos acercamos rápidamente a la Navidad, al aniversario de aquel magno acontecimiento nunca pensado, ni igualado ni descrito como se merece. Por esta razón la Iglesia que es la esposa de Cristo se alegra y regocija en la venid: de su Esposo inmáculo, y quiere llenarse en este dia de alegria inocente.

En medio de vosotros está el que ha de venir.

Ya vimos en el número anterior como el pueblo pagano y mucho más el pueblo judío esperaban con impaciencia la venida del Mesias prometido; y llevados de esta impaciencia, oidas las maravillas de San Juan Bautista, envian los primates judios una comision para preguntarle, si acaso él era el Salvador esperado y anunciado por Moisés y los Profetas.

Buena ocasión se le presentaba al Santo Precursor para vanagloriarse, más no cede a la tentación, y conociendo su pequeñez y su nada en ante el Señor Universal, exclama «yo no soy el Cristo, yo no soy más que un eco una voz que se deja oir en el desier-

Más para que vayan preparándose a recibirle amente les dice, muy cerca de vosotros está, em- no le conocéis; no le conocian entonces como poco después, cuando apareció arrastrando con la de sus palabras y miradas a las muchedumbres, ron reconocerle; era la verdad y la verdad ofus- que no la desea, y á sabiendas está en el error. delito que cometieron los pérfidos judíos; delito que cometen muchos que son católicos los bautizaron, y se niegan a reconocer a Je- , que está en medio de nosotros, dándose a con sus obras, con su *virtud*, y con la insis- de sus predicadores. Gravísimo error del mun- derno, que sigue y glorifica los mayores absur- niega sistemáticamente a seguir y a glorifi- que es la misma *verdad*, y continuamente se dá . Y aun hay quien se atreva a encararse con le diga ¿Eres tú el Cristo?

no si Jesús fuese un personaje escondido, y jese grotidianamente iluminando la vida, y con fuerza a los corazones humanos.

bre humanidad! que caminas a tientas y dan- és, en lo fundamental, y pareces erguida, so- dominadora, en lo que no es más que humo

nan los hombres, de vivir en el siglo del las máquinas y motores gigantescos, de de las Confederaciones, de las ondas, de la Radio-visión, y cada vez saben menos de Jesucristo, del Augusto Personaje, punto de partida de la Civilización, y eje fundamental de todo progreso; complacidos en esconder la *verdad*, y gozar de unas ténues y difumadas reminiscencias; como niños que dejan el oro atraídos y deslumbrados por el oropel de los juguetes; y colocando sus afectos en estas pequeñeces se esclavizan, y no tienen alas para remontarse a las altas cimas donde el sol hace huir las espesas tinieblas que han cegado sus ojos y atado sus manos; la *verdad* os hará libres dice San Juan en su Evangelio.

No se arregla asi la humanidad, por más esfuerzos que hagan todas las sociedades existentes y las que de nuevo se funden y establezcan, ni se arregla y moraliza con la fuerza de los batallones y la dictadura de los códigos, sino únicamente, reconociendo la doctrina y las enseñanzas de Jesucristo, porque lo que permanece y dura no es la autoridad de la fuerza sino la autoridad del espiritu.

Reconozcamos todos a Jesucristo que hoy como siempre está en medio de nosotros; enseñándonos el camino facil y seguro para nuestro fín. Oigamos como la Iglesia nos dice en este santo tiempo de Adviento: «el Señor está cerca» preparad los caminos para su venida, y pedidle vuestra salvación. Pidámosla con santa humildad y confianza, porque Jesucristo asi lo desea. Jesús lloró sobre Jerusalén previendo su ruina, más no la salvó; del mismo modo Jesús no nos salvará si nosotros no queremos ser salvados.

Busquemos la *verdad*, y no vayamos saltando por las ramas porque como escribe San Francisco de Sales «cuando éramos niños, recogíamos con mucha solicitud tejas, madera, barro para hacer casas y edificios pequeños. Y si alguien nos las destruia, lo sentíamos en gran manera y nos poníamos a llorar.

Pero ahora comprendemos que aquello valia muy poco» Asi también lejos de Jesús nos ponemos a jugar con las pequeñeces de la ciencia y del progreso; pero comprendiendo a Jesús, llegaremos a entender que todas esas glorias y adelantos son en fín de cuentas, verdaderas puerilidades.

CATECISMO

ADJURACIÓN

Adjuración en general es la invocación de Dios, de los Santos, o de alguna persona, a fin de que por la reverencia debida al nombre de Dios, o de los Santos o personas excelentes se persuada a otro pará que obre o deje de obrar. La adjuración puede ha-

INSTITUTO DE ESTUDIOS RIOJANOS

BIBLIOTECA

cerse deprecativa o imprecativamente; la primera se hace por medio de súplicas o ruegos y la otra por mandato o imperio.

Puede ser también *solemne* si se hace por los ministros de la Iglesia (sacerdotes) de un modo ya litúrgicamente establecido; o *privada* si se hace sin solemnidad por persona particular.

La adjuración es bien distinta del juramento, porque en la adjuración no se pone a Dios como testigo de alguna afirmación o negación sino se invoca en ella a Dios para mover a otro más eficazmente a que haga algo a deje de hacerlo.

No siempre la adjuración es un acto de religión; porque muchas veces se hace por motivo meramente humano v. g. te adjuro por el amor de tu padre que hagas tal cosa etc.

Dejamos la adjuración humana y asi en todo lo que digamos en este trabajo de la adjuración hemos de entenderla, por Dios por los Santos, o por alguna criatura que tenga relación especial con Dios y las cosas sagradas.

La adjuración en este último sentido es siempre un acto religioso, porque se pone de manifiesto la excelencia divina y es un culto de Dios en cierto modo, en cuanto se dirige al honor y reverencia de Dios.

La adjuración solemne nadie puede hacerla sin licencia particular y expresa del Sr. Obispo, u ordinario del lugar.

La adjuración privada puede hacerla cualquier persona pero para que sea licita es decir no sea pecado es necesario debe tener las siguientes condiciones: 1.ª Que se haga por el Dios verdadero. 2.ª Que el que adjura diga verdad. 3.ª Que no se obligue por la adjuración a hacer alguna cosa mala o injusta. 4.ª Que solo se use en cosas de alguna importancia; la falta de la primera condición es siempre pecado mortal; la de la segunda venial por lo regular; la falta de la tercera será mortal o venial según la cosa mala sea dañosa mortal o venialmente y por último el defecto de la cuarta condición es pecado venial.

La adjuración al demonio ha de ser siempre imprecativa; pues sería un grave pecado suplicar al demonio; esta adjuración imprecativa solamente ha de hacerse para que deje de dañar, no por vanidad, curiosidad ni mucho menos por juego con el demonio todo esto en general es pecado *grave* mas solamente sería leve hacerle alguna que otra pregunta curiosa.

Dejamos esta cuestión para en otra día hablar de las posesiones demoniacas y dejarlas en su justo lugar, pues hay quien en esto es demasiado crédulo, contrariamente demasiado incrédulo.

SECCIÓN PARA NIÑOS

Por el honor de su padre

(Continuación)

CXI. Ya en la calle se encamina al Hotel donde vive Miss Margaret, pero ¡oh decepción! al llegar al Hotel le dicen que la Miss ha salido *«llamada por telégrafo»*. Enriqueta se queda pensativa recordando que Mr. Craft parecia muy satisfecho de si mismo al expedir su telegrama.

CXII. ¡Si al menos volviera pronto! La muchacha decide aguardar a la vuelta de Margaret. Señorita, le dice el conserje, el chofer bajito, regordete, de bigote rubio, condecorado y con una gran cicatriz que el otro dia marché sin querer pararse, ha estado hace un momento después de la salida de la Miss pero ha dicho que volverá dentro de algunos minutos.

CXIII. El corazón de Enriqueta, le saltaba del pecho:—¡Ha venido va a volver!

El es el que con su declaración puede probar la inocencia de mi padre.

¿Está V. seguro de que volverá? Mire, ahí le tiene usted, dice el portero. En efecto a pocos pasos se veía venir guiando su taxi....

(Continuará)

ENTRETENIMIENTOS

Envió soluciones exactas a los tres del número 36 Pelayo Palacios.

Las soluciones que se recibieron del *concurso*, ninguna era exacta; lo sentimos y a la vez anunciamos otro para pronto y de más importancia.

Soluciones del número anterior

Adivinanza 1.ª Al arbol.

Adi...

INSTITUTO DE ESTUDIOS RIOJANOS
BIBLIOTECA

PROBLEMA

1	2	3	4	10
4	2	3	1	10
4	3	1	2	10
1	3	3	3	10
10	10	10	10	

CHARADA 1.ª

EL ANGEL Y LA FLOR

Flor

¡Quien tu belleza tuviera!

Angel

¿Porqué dices eso flor?
¿No es tu perfume y color
gala de la primavera?

Flor

¡Ah sí! pero *dos primera*
No soy en *prima dos tres*
Angel bueno: deja pues
ya que en *todo* eres dechado
cuando pases a mi lado
que yo te bese los pies.

CHARADA 2.ª

Una dos tres cuatro cinco
(Descifra lector el modo)
Son mi todo separados
Y mi *todo* no es un *todo*.

MISCELANEA

Entre capitanes neutrales

—Chico, estoy muy expuesto a que mi barco se pique; no se qué hacer, por más señales que

Si, hombre pon un cartelito que diga «Prohibido hacer aguas»

Por que tenia razón
queria el pobre Narciso
que se la diese Simón
y éste dársela no quiso.
—A usted nunca le daré
la razón—¿Y porqué no?
—Porque, si la tiene usted
¿como he de dársela yo?

...MO DE UN CICLISTA

... una juerga.

UN SASTRE

... piezas de tela con la vara de la jus-

SOLUCIÓN DE NUESTRO «CONCURSO»

«Si la cruz de Cristo dejara de *sombrear* nuestro territorio nacional, España dejaría de ser España».

«Y un navío *aprisiona* por vez primera con esta la de espuma, que es estela de gloria, al planeta.

Donativos recibidos para 1930

Don Gregorio Benito	4'00
» Tomás Zorzano	3'00
» Aurelio Zorzano	3'00
» Rafaelito Urbina (Menorca)	5'00
» Sergio Gómez	5'00
» Ignacio Gómez (Gandía)	5'00
» Rafael Lázaro	5'00
» Félix Palacio	3'50
» Juan Lázaro	3'00
» Benito Gómez	3'00
» Tomás Martínez (Logroño)	3'00
» Alfonso Zapata	1'00
» Victor Martínez	2'50
Doña María Sol Urbina (Menorca)	5'00
» Margarita Vallejo	2'90
» Artemia García (Briones)	4'00
» Catalina Sáenz	3'00
Una entusiasta	3'00
id id (Logroño)	3'00

Crónica quincenal

Encuéntrase gravemente enfermo, a fuerza de ser el más o de los más viejos del pueblo, el propietario y buen cristiano D. Angel Ochagavía.

Asi mismo se reciben noticias muy poco tranquilizadoras de Bilbao, donde está enfermo D. Juan Pisón, esposo de nuestra paisana Doña Paula Ochagavía. Con tal motivo se encuentra allí su hermano D. Evaristo Ochagavía.

Al fin ha llovido a manta para que muchas labores del campo puedan hacerse en condiciones. Mayor preocupación trae vender la alubia para sacar para la iden, notándose algo más animación estos días en compradores y precios: oscilando estos entre 41 y 42 pesetas los 44 kilos.

Hemos saludado en esta a los Párrocos de Vellilla de Cameros, y de Entrena: D. Ruperto Grandes y D. Paulino Ibañez que vinieron a visitar su amigo, el enfermo D. José María Cabezón G. de Garay ya muy mejorado.

Muchos labradores entrando en las modernas normas de cultivos tan generalizadas en otras partes de ir a la supresión del barbecho en el secano, están sustituyendo este por la siembra de forrages adecuados.

INSTITUTO DE ESTUDIOS RIOJANOS
BIBLIOTECA

aprovechando las mismas labores que habían de precisar en barbechar, y después de obtener algunos ingresos, queda abonada la tierra, luego sin gasto de abonos.

Salieron para Madrid D. Hermógenes Ruiz y señora Doña Victoria.

De San Sebastián para fijar su residencia en esta D. Benito García y señora.

HISTORIETA

Juanito era un niño hombre.

La lucha por la vida, la ignorancia religiosa y los escándalos que continuamente veía habían corrompido su alma infantil. Tenía trece años, y alardeaba de atrevido, incrédulo e inmoral. Era huérfano desde los cinco años: desde los diez años se ganaba la vida trabajando de ayudante de cocinero en un Hotel. El cocinero era comunista y nacionalista y cuando le hablaban de religión se ponía como una furia.

El huérfano Juanito aprendió mucho en la escuela del cocinero materialista.

Un día llevaron a la cocina del hotel a otro niño a Tomasín que también tenía trece años; los dos niños se hicieron amigos.

El primer domingo que vino, Tomasín se levantó tempranito, se puso su mejor traje y llamando a Juanito le dice ¿no vienes a misa?.

Juanito abrió los ojos desmesuradamente y contestó ¿pero que dices? a misa ¿pero tu vas a misa?.

Claro hombre contestó Tomasín y tu también has de venir.

Yo no voy a esas tonterías contestó Juanito.

Tomasín acongojado se marchó a misa pensando en que ya no podía ser amigo de aquel incrédulo que se reía de la Religión.

Volvió Tomasín a la media hora; estaba muy contento, Juanito apenas lo vió le dice —¿ya hiciste el bobo, dejándote engañar de los curas?. Yo no quiero a curas, ni frailes, ni a la gente de su ralea, todos son un estorbo para el reparto social y para el progreso.

Tomasín no quiso contestar a las *sandeces* de *Juanito*, pensando que bastante castigo tenía con ser incrédulo.

Así pasó un año: Juanito debido al crecimiento y al ambiente de la cocina, enfermaba sin que el famoso cocinero se diese cuenta pensando solamente en blasfemar y en reprender a los niños llamándolos haraganes y sinvergüenzas.

Juanito cada vez más enfermo; un día le dijo Tomasín, debías venir conmigo a ver al Padre Domingo un cura muy bueno que te recomendará y entrarás en un Asilo y te curarás.

Juanito se enfureció, no quiero nada con los curas gritaba desesperado.

Pero la enfermedad seguía, seguía y un día en plena calle Juanito no pudo más y cayó desmayado fué llevado al Hospital; al despertar y ver allí una monja, cerró los ojos, no quería verla.

Pasaron los días, las hermanitas le cuidaron como una madre a su hijo, le dieron cariño, le hablaron de Dios; y Juanito, con amor y cuidados iba curando.

Un día no pudo contenerse y dijo a una hermanita ¿porqué hacen ustedes tanto con los enfermos —Por Dios, contestó la hermana, los hombres no merecen por sí, más Dios nos manda amar al prójimo.

Poco a poco la gracia de Dios iba llamando en su alma, ya no se asustaba cuando veía al Cura; un día que pasaba junto a su cama prodigándole consuelo y cariño, Juanito le dijo =Señor Cura yo quiero confesarme.

Aquella almita, que en manos de un cocinero ignorante y malvado se había hecho hedionda, comenzaba a abrirse como una flor purísima al calor de la Religión cristiana; poco tiempo después salía del hospital curado en el cuerpo y el alma; Tomasín esperaba a la puerta: los dos niños se abrazaron y llorando decía Juanito. —Ahora si que iremos a misa los domingos. Bendita enfermedad que me ha dado la vida y me ha hecho conocer que el hombre no es un junco, sino un hijo de Dios, con una alma inmortal.

Juan Palacios

BANCA

Compra-venta de valores =:= Negocios de cupones

Cuentas corrientes con interés

Préstamos — Créditos — Imposiciones

Caja de Ahorros al 4 por 100

Tirso Rodrigáñez, 2.—LOGROÑO

Hijos de S. Ulargui

BANQUEROS — LOGROÑO

Giros y cartas de crédito sobre España y Extranjero
Negociaciones de toda clase de efectos
Cobro y descuento de cupones =:= Cuentas corrientes
Descuentos y Préstamos sobre valores
Compra y venta de
efectos públicos y valores industriales

Caja de ahorros cuatro por ciento

Imposiciones a plazo fijo

BANCO CENTRAL

DOMICILIO SOCIAL: MADRID

Capital. . . . 200.000.000 de Pesetas
Desembolsado . 60.000.000 de Pesetas
Reservas . . . 20.000.000 de Pesetas

MÁS DE CIEN SUCURSALES EN ESPAÑA

SUCURSALES EN LA RIOJA

LOGROÑO — HARO — NÁJERA

INTERESES QUE ABONA

Cuentas corrientes a la vista, dos y medio por ciento
A seis meses, cuatro por ciento
A un año, cuatro y medio por ciento

CAJA DE AHORROS 4 por 100

Realiza toda clase de operaciones bancarias

INSTITUTO DE ESTUDIOS RIOJANOS

BIBLIOTECA

Año II Núm. 39

ALBELDA DE IREGUA

23 de Diciembre de 1930

Hoja Parroquial

Publicación quincenal gratuita

Indulgenciada y bendecida por el Prelado de la Diócesis

TODA LA CORRESPONDENCIA Y GIROS A NOMBRE DEL SEÑOR DIRECTOR DE HOJA PARROQUIAL

Natividad de Nuestro Señor Jesucristo

El evangelio es del capítulo 2.º de San Lucas

Hoy es el día grande sobre toda ponderación, en el que tuvieron cumplimiento las antiguas profecías; hoy se han abierto los cielos, y el Justo ha bajado a la tierra de los hombres; hoy se ha levantado el Jefe que conducirá las huestes de la nueva Israel, según aquella profecía —«Un Jefe se levantará de Belén para conducir a Israel mi pueblo»—

Un Jefe se ha levantado que inaugura con su mando la nueva edad de gracia y misericordia: No temáis dice el ángel a los pastores que había en las cercanías de Belén, pues que he de anunciaros una nueva que será para todo el pueblo de inmensa alegría: hoy os ha nacido un Salvador.

Venid pues cristianos en este día grande ha saludar al Jefe y a participar de las santas alegrías del nacimiento: Y como el angel se apartó de los pastores, estos hablaban entre sí diciendo: Pasemos hasta Belén y veamos este misterio que el Señor ha obrado y nos ha revelado.

El Evangelio se anuncia a los pobres: he aquí la [illegible] conquista de Jesucristo. La pobreza y el [illegible] los humildes serán las piedras fundamentales, [illegible] bandera de su obra. Y los pobres serán los por[illegible] es del estandarte hasta los más apartados rincones de la tierra: Y vinieron a grande prisa, y hallaron [illegible] y José, y al Niño puesto en el pesebre: y [illegible] solo conocieron lo que les había sido revelado [illegible] de este Niño: y todos los que lo oyeron se ma[illegible] ron y de las cosas que habían sido dichas por [illegible] tores.

[illegible] los pobres y los humildes no quieren reco[illegible] Jefe lo ignoran y también lo maldicen. Pre[illegible] Barrabás, y aún quieren hacer de él su sal[illegible] su jefe.

[illegible] obstante el Jefe se abre paso enseñando su [illegible] lleno de paciencia y misericordia: por el co[illegible] conquista a los humildes: el amor los hace [illegible] obedientes. No trates de llevarles a tu cam[illegible] roismo, esperando solamente tu medro a [illegible] sacrificios, porque pronto oirás sus [illegible] y sus odios.

La cuna de Jesús no está en palacios ni en el trono, es un desmantelado establo, que ni para resguardo del frío han querido los pastores.

A traves de los siglos sigue brillando la cuna de Jesús, como el faro lejano que llama a los navegantes en noche de tempestad y de borrasca; venid los pobres y los humildes a ver esta cuna, porque seguramente quedaréis prendidos en sus encantos.

Hoy es el día del Señor, del Salvador, del Jefe, venid a adorarle.

Junto a la cuna de Jesús, se aprende a obedecer y a amar porque su establo es la ciencia del amor y de la vida.

Porque como dice un escritor, por pobre y oculta que esté, la cuna de Jesucristo es el punto de partida del mundo nuevo, el centro de todas las cosas. Belén todo se apoya en tí: en tí todo acaba, en tí todo empieza.

Gloria a Jesús nacido, y paz mucha paz en la tierra a los hombres de buena voluntad.

CATECISMO

¿Pueden existir poseídos del demonio o posesos? A esta pregunta hemos de contestar afirmando en absoluto.

¿Son frecuentes estas posesiones? Son actualmente rarísimas.

Así como los ángeles buenos están al servicio y guarda de los hombres, también los ángeles malos o demonios, procuran en cuanto les permite Dios dañar a los hombres.

No tenemos sino leer el Santo Evangelio para ver la confirmación de estas posesiones. Jesucristo libró con su poder a muchos desgraciados poseídos del demonio.

En el capítulo primero de San Marcos, versículo 32 se lee «por la tarde puesto ya el sol, le traían todos los enfermos y endemoniados» y el versículo 34 «Y curó a muchas personas afligidas de varias dolencias y lanzó a muchos demonios» y lo mismo puede verse en el Evangelio de San Lucas.

No sólo Jesucristo libertó a muchos desgraciados de la tirania del demonio; sino que este mismo poder confirió también a sus Apóstoles; así en el capítulo quinto de los Hechos de los Apóstoles, versículo diez y seis se refiere que «concurría también a Jeru-

INSTITUTO DE ESTUDIOS RIOJANOS

BIBLIOTECA

salén mucha gente de las ciudades vecinas, trayendo enfermos y endemoniados, los cuales eran curados.

Siendo cierto que puede darse posesión diabólica, véalo que esta es y sus señales. Posesión u obsesión es un acto del demonio, por el que entra en el cuerpo del hombre, y habita en el: obrando a la vez en los sentidos y en los miembros, atormentándolo de varios modos y alguna vez dotándolo de un poder extraordinario.

Y es de advertir que pueden entrar por cualquier parte del cuerpo humano, por que son espíritus, y a la vez puede haber varios en un mismo cuerpo. Las señales para conocer la presencia del demonio en el cuerpo humano, son las que indica el ritual y que se pueden reducir a las siguientes: hablar lenguas extrañas antes desconocidas; la ciencia de cosas que no se han estudiado; el conocimiento y revelación de cosas ocultas y cuyo conocimiento no puede adquirirse naturalmente; y otras señales parecidas pero menos ciertas de posesión, como temblor de miembros, voz desacostumbrada, terrible y espantoso el semblante, cierta resistencia a pronunciar algunos nombres sagrados, como Jesús María y José.

Ya hemos dicho al principio que las posesiones demoniacas eran rarísimas en nuestros días y por consiguientes en este asunto habrá que proceder con gran tino y cuidado, más no hay que hecharlo todo a chirigota, porque ya hemos visto cómo son posibles.

SECCIÓN PARA NIÑOS

Por el honor de su padre

(Continuación)

CXII. Enriqueta está llena de alegría que se aumenta al ver a Miss Margaret que llega en otro taxi. La Miss a la vez mira al chofer y a Enriqueta su rostro está alegre e iluminado con una radiante sonrisa.

CXIII. El chófer con su gorrilla en la mano se acerca a Margaret y le dice; permítame, señorita, preguntarle si fué usted la que puso en el periódico éste anuncio que traigo. —Sí, soy yo, dice Margaret; pasemos a una sala del hotel, donde estaremos más cómodos.

CXIV. Ya en la sala Margaret dice al chófer; fué usted quién el 8 de octubre.....? —Sí, yo mismo, conduci dicho día a un cliente de aspecto antipático que parecía tener prisa y que, creo yo, debía tener algo que esconder; porque me gritaba ¡en diez minutos a la estación! pero luego, al volver la primera esquina, me dice con un aire muy tranquilo.....

(Continuará)

ENTRETENIMIENTOS

Soluciones del número anterior

Charada 1.ª Caridad.
Charada 2.ª Monosílabo.

ADIVINANZA 1.ª

Muy largas y estiradas
tengo las piernas,
si las cierro, de nada
me sirven ellas;
y si las abro,
ando en pasos iguales
o en una bailo.

ADIVINANZA 2.ª

Una vieja jorobada,
con un hijo enredador
unas nietas muy hermosas
y un viznieto inspirador.

CONCURSO

A.A.E.E.E.E.O.O.O.O.O.O.I.
B.C.D.D.D.L.L.N.N.P.R.R.R.S.S.

(Con estas letras combinadas fórmese un dicho español muy corriente y conocido).

Al que mande solución exacta de este entretenimiento se le regalará una preciosa pluma estilográfica con punto de oro. Si fuesen varios los solucionistas se sorteará entre ellos.

Solamente se admiten soluciones hasta el día de enero de 1931.

MISCELANEA

Un sargento andaluz pasa revista de armas a su compañía.

—Vamos a ver, dice a su gente ¿conqué debe limpiarse el fusil?

—Con una bayeta, contesta uno.

—Con aceite, responde otro.

—Con lija, se aventura a decir un caloyo.

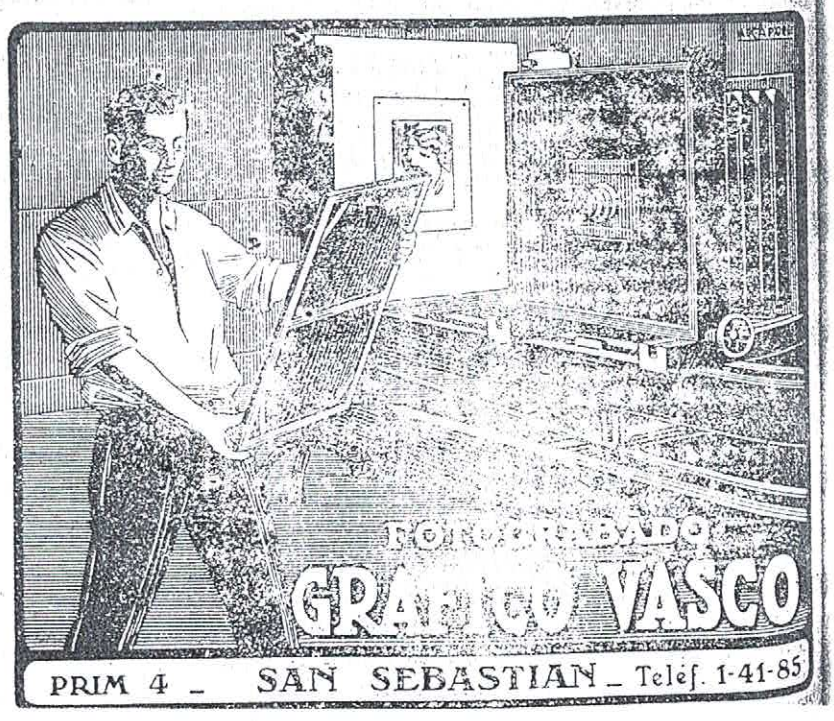

INSTITUTO DE ESTUDIOS RIOJANOS
BIBLIOTECA

—¡Imbécil! exclama el sargento.—La ordenanza previene que el fusil debe limpiarse con mucho cuidiao.

EL COLMO DE UN TENDERO

Envolver un kilo de garbanzos con el papel de un cómico.

EL DE UN CAFETERO

Ser de Puerto Rico, que se le caiga la moka, y que le caracolillee el pelo.

EL DE UN TENOR

Cantar victoria.

Crónica quincenal

La noticia que anotábamos en el número anterior, sobre la gravedad del anciano labrador don Angel Ochagavía, ha tenido al fin, fatal desenlace, falleciendo días pasados, y mostrando el pueblo el aprecio y consideración, en que se tenía, acudiendo a los funerales y conducción del cadáver.

También falleció en Bilbao, don Juan Pisón, esposo de nuestra paisana doña Paula Ochagavía, por lo que a la familia acompañamos en su justo dolor, así como al vecino Blas Zapata por el fallecimiento de su esposa. Q. E. P. D.

La nueva Junta de Hijas de María queda formada así:

Presidenta, Señorita Marina Sáenz de la Cámara, *Vice*, Señorita Victoria Fernández; *Secretaria-Tesorera*, Señorita Mercedes Lázaro; *Celadora*, Señorita Julia Vallejo; *Camareras*, Señorita Gregoria Ruiz; María Cruz Soto, Rosario Alonso y Cecilia Zor-

---

...alieron a pasar las vacaciones de Navidad; para ...ina don Luis López de Vicuña; para Soto de ...eros don Dionisio Campo; para Zaragoza la se... Victoria Fernández y para Cabezón de Ca... la señorita Marina Sáenz de la Cámara. Salud, ...iempo y mucho turrón les deseamos.

...egresó de Zaragoza el propietario don Francisco ...gavia Ruiz.

... sus respectivos centros universitarios los sim... estudiantes Angel Ramírez e Ignacio Ne...

... Barredo (Asturias) el maestro don Pablo ...

... Zorzano el interino don José Martínez.

... Velilla de Cameros la señorita Vicenta Lá...

...encuentrase completamente restablecido de su ...edad el estudiante del Magisterio Luis Mu...

A los oficios cursados por el Ayuntamiento, Sindicato de Riegos, Sindicato Agrícola Católico y particulares a la Confederación-Hidrológica del Ebro, en estos momentos de peligro, para los pueblos interesados, ha contestado de Zaragoza, en tonos muy laudatorios, para nuestro pueblo, el Señor Comisario Regio de la Confederación y sabio Catedrático, don Antonio Gregorio Rocasolano, ocupándose de ello también la prensa de Madrid.

La Junta de la Sociedad pro fomento de Albelda, ha enviado unas circulares a todos los albeldenses residentes fuera de su pueblo. En ellas se indican los fines de la Sociedad, y las personas que actualmente constituyen la Junta. En el mismo sobre recibirán también un Boletín de adhesión, que deberán llenar y enviar a los comisionados que también se indican en el mismo Boletín; si alguno no hubiese recibido dicha circular, puede comunicarlo al Tesorero en esta don Donato Vallejo, al Secretario de la Sociedad en esta don Luis López de Vicuña, a esta redacción o al Comisionado de su distrito.

He aquí los nombres de los Comisionados y su dirección.

Por Madrid, don Antonio Gómez, Altamirano 26 entresuelo.

Por Guipúzcoa, don Emilio Benito, Calle Oquendo núm. 4.

Por Alava, don Manuel Rico, Independencia 16.

Por Logroño, don Emilio Celis, Calle Mayor, 31-1.°

Las circulares para la Argentina se enviarán en breve.

Esta redacción se complace en desear a todos sus lectores, un feliz año nuevo. Que el Niño Jesús les colme de su paz y de sus bienes

---

Donativos recibido para 1930

Don Vicente Cabezón	3'00
» Manuel Benito	3'00
» Santiago Cámara (San Sebastián)	5'00
» José Ranedo	2'00
» Eusebio Gómez	4'90
» Nicolás Sarabia	1'90
» Elías Fernández	2'90
» Emiliano Gómez	3,00
» Constantino Gómez	3'00
» Francisco Bazán	0'90
» Bernardino Vallejo	3'50
» Pedro Montalvo (Villanueva-Argentina)	10'00
» Justo Montalvo id id	10'00
» Probo Ramírez (Logroño)	5'00
» Luis Ramírez id	5'00
» Vicente Ramírez id	5'00
Doña Ramona Cámara (Logroño)	5'00
» Victoriana Gómez id	5'00
» Adoración Ochagavía (Lorca)	2'00
» Teodora Benito (San Sebastián)	5'00
Srta. Carmen Ramírez (Logroño)	5'00

INSTITUTO DE ESTUDIOS RIOJANOS
BIBLIOTECA

HISTORIETA

Era en tiempo de la guerra civil carlista; en una aldea de España, que había quedado casi destrozada por las balas y la metralla, vivía una pobre viuda, con un niño de pocos años.

Había llegado la víspera de Navidad. El tiempo era malísimo, hacía mucho frío, y la pobre mujer, se ocupaba en arropar a su hijo con una capa vieja y destrozada.

El marido había caído muerto hacía poco tiempo en los campos de batalla.

Aquélla Navidad, Tomasín, que así se llamaba el niño, no tendría nada, ni aún leña tenían para calentarse. —Ya que te empeñas, Tomasín, ve por leña, decía a su hijo la pobre mujer; pero mira, hijo mío, procura venir pronto, porque en el bosque hay muchos lobos que tienen hambre como nosotros, y podrían hacerte daño.

Pero Tomasín era valiente, además no quería pasar aquélla noche sin leña; tapóse como pudo, y salió de la cabaña después de estampar un largo y sonoro beso en el rostro de su buena madre, que se puso a rezar fervorosamente por la vuelta de su hijo.

Tomasín a buen caminar para echar el frío, llegó a los linderos del bosque, en donde había una Cruz de madera. Púsose a rezar un Padre nuestro como tenía de costumbre; mientras rezaba llegó a sus oídos, un ruido como de pasos sobre la nieve, al volver la cabeza vió delante de sí a un niño de su misma edad poco más o menos. Era este el marquesito, cuyo palacio había sido arrasado, por los cañones, sus padres también habían muerto y el marquesito vivía con un antiguo administrador de su casa en las ruinas del palacio.

Era a la sazón muy pobre y andaba por el bosque buscando algo para poder comer.

Tomasín se llenó de compasión al ver al pobre marquesito, que pocos meses antes era tan rico y tenía tantas comodidades, y pensó que le haría falta un buen abrigo porque el marquesito estaba temblando de frío. Y decidiéndose le dijo: yo no tengo frío, marquesito, además mi madre me espera con ropa, ¿quieres aceptar este abrigo mío? El marquesito aceptó después de negarse varias veces. Tomasín le ayudó a ponerse el abrigo y lloraba de compasión, porque al pobre marquesito le caían también las lágrimas.

Recogió Tomasín su haz de leña y marchaba contento por que había hecho una buena acción; su madre se asustó al verlo llegar en mangas de camisa.

Tomasín había oído contar una vez, que el Niño Jesús, concedía la víspera de Navidad todo lo que le pedía, si el que lo pedía estaba en gracia de Dios y así antes de acostarse escribió una carta al Niño Jesús, pidiéndole un manto nuevo; su madre fué a llevar la carta a la Iglesia. A las doce de la noche despertó Tomasín; había oído voces apagadas y música deliciosa; asombrado vió cerca de su camita dos ángeles, que acercándosele, el uno le trazó sobre su frente la señal de la cruz, mientras el otro puso sobre sus hombros un hermosísimo manto de terciopelo de oro riquísimo. Tomasín perdió los sentidos y quedó dormido profundamente. Al volver su madre de la Misa del gallo, como no tenía luz dió a tientas un beso a su hijo y se fué.

A la mañana siguiente, Tomasín y su madre estaban admirados, sobre la cama vieron un manto de terciopelo, bordado en oro, y muy cerca muchos juguetes, pero aún mayor fué su sorpresa cuando al levantarse Tomasín vió que su camisa no era la rota y pobre con la que se había acostado, sino una camisa de batista y hermosamente bordada.

La madre de Tomasín lloraba de alegría; en tanto éste registraba los juguetes. En el fondo de la caja había una carta; tomóla Tomasín con miedo creyendo que por estar mal escrita se la habría devuelto el Niño Jesús. La carta decía así: «Tomasín tu padre ya está en el cielo. En premio de la buena acción que ayer hiciste, el niño Jesús te envía esa capa, esos juguetes y además una caja llena de oro que encontrarás en una haya del monte. Sé muy bueno y acuérdate del marquesito, para que lo traigas a tu casa». La madre y el niño se incaron de rodillas y llenos sus ojos de lágrimas dieron gracias a Dios.

Al día siguiente Tomasín fué en busca del marquesito y juntos buscaron la caja de oro que encontraron en el haya. Construyeron un hermoso palacio y vivieron felices muchos años, haciendo muchas obras de caridad, mandando todos los años una carta de acción de gracias al Niño Jesús en la noche de Navidad.

Juan Palacios
BANCA
Compra-venta de valores =:= Negocios de cupón
Cuentas corrientes con interés
Préstamos — Créditos — Imposiciones
Caja de Ahorros al 4 por 100
Tirso Rodrigáñez, 2.—LOGROÑO

Hijos de S. Ulargui
BANQUEROS — LOGROÑO
Giros y cartas de crédito sobre España y Extranjero
Negociaciones de toda clase de efectos
Cobro y descuento de cupones =:= Cuentas corrientes
Descuentos y Préstamos sobre valores
Compra y venta de
efectos públicos y valores industriales
Caja de ahorros cuatro por ciento
Imposiciones a plazo fijo

BANCO CENTRAL
DOMICILIO SOCIAL: MADRID
Capital. . . . 200.000.000 de Pesetas
Desembolsado . 60.000.000 de Pesetas
Reservas . . . 20.000.000 de Pesetas
MÁS DE CIEN SUCURSALES EN ESPAÑA
SUCURSALES EN LA RIOJA
LOGROÑO — HARO — NÁJERA
INTERESES QUE ABONA
Cuentas corrientes a la vista, dos y medio por ciento
A seis meses, cuatro por ciento
A un año, cuatro y medio por ciento
CAJA DE AHORROS 4 por 100
Realiza toda clase de operaciones bancarias

Imp. y Lib. GUMERSINDO CEREZO San Bartolomé, 14.—Logroño

INSTITUTO DE ESTUDIOS RIOJANOS
BIBLIOTECA

HOJA PARROQUIAL

DE

ALBELDA.

AÑO 1931.

INSTITUTO DE ESTUDIOS RIOJANOS
BIBLIOTECA

Año III Núm. 40

ALBELDA DE IREGUA

9 de Enero de 1931

Hoja Parroquial

Publicación quincenal gratuita

Indulgenciada y bendecida por el Prelado de la Diócesis

TODA LA CORRESPONDENCIA Y GIROS A NOMBRE DEL SEÑOR DIRECTOR DE HOJA PARROQUIAL

Dominica I después de la Epifanía

El Evangelio es del capítulo 2º. de San Lucas

«Entre tanto el Niño iba creciendo y fortaleciéndose, lleno de sabiduría: y la gracia de Dios estaba en él.»

«Y al cabo de tres días, de haberle perdido, le hallaron en el templo, sentado en medio de los doctores, y ora los escuchaba, ora les preguntaba: Y cuantos le oian quedaban pasmados de su sabiduría y de sus respuestas.»

He aquí cómo Jesucristo comienza desde niño a dar muestras de su eterna sabiduría.

Estaba lleno de sabiduría y no obstante crecía y se fortificaba en ella como en la edad; no adquiriendo nuevos conocimientos, pues desde su concepción estaban escondidos en él, todos los tesoros de la sabiduría y de la ciencia, como dice San Pablo, sino en cuanto iba poco a poco abriendo o manifestando estos tesoros.

Jesucristo es el verdadero doctor de las gentes, y el que verdaderamente puede poner cátedra, para iluminar a los hombres. Así hablando con sus discípulos en cierta ocasión les dice —no queráis que os llamen maestros, ni vosotros mismos os deis ese nombre, porque vuestro maestro es único Cristo.—

Por derecho propio sentóse Jesucristo en medio de los doctores para enseñarles y preguntarles.

Isaías ya lo había profetizado como el gran testimonio, y como el Jefe y Maestro de las gen-

en una solemnísima ocasión, Jesucristo dice, para esto nací y para esto vine al mundo, para testimonio de la verdad; todo aquel que pertenece a la verdad escucha mi voz.

preguntaba Jesucristo a los doctores, no aprender de ellos os sino para enseñarles con sus

como el maestro que quiere enseñar algu- a sus discípulos, comienza primero inte- sobre aquello que ya saben para tener llevarlos a lo que ignoran.

que Jesucristo es el gran Doctor, su doctrina de paso a través de los tiempos, y ha pene- inteligencias y ha renovado los corazones.

escribía Thiers. «Esa potente religión, el cristianismo, ejerce sobre el mundo continuo. Y Cousín decia: «Vosotros los teneis la brújula, el mapa del pais, las es- el puerto, el puerto.»

grandes filósofos, San Agustín, Santo Descartes y mil más han aceptado como sublime la doctrina de Jesucristo; así como los literatos, un Dante, un Racine, un Lópe de Vega, un Calderón, se han inspirado en esta doctrina maravillosa; y la sabiduría de Galileo, Pascal, Newtón y Leibniz no ha podido oponerse a esta doctrina, antes ha sido el faro que los ha llevado seguros a los árcanos del misterio. Hoy no se quiere aceptar la doctrina de Jesucristo, porque como dice un sabio Prelado, hay almas sombrías y difíciles, que acusan a Jesucristo de enseñar misterios, y no quieren seguir a ese divino piloto a pretexto de que sabe más que ellos y no les ha explicado todos los abismos de la verdad.

«Soy la luz del mundo» dijo Jesucristo, y aunque no quisiéramos hacer caso de estas palabras del Maestro, la historia de las cosas y de las naciones nos las está confirmando, en repetidísimas ocasiones.

Cuando se olvida la doctrina vital de Jesucristo, la barbarie y el salvajismo se apodera de los individuos y de los pueblos.

Desgraciados si queremos sacudir de nosotros el brillo de esa luz, iremos a parar a los resplandores de la falsa filosofía, que hoy quiere extenderse por el mundo, con no se que cantos engañosos de reparto social, de comunidad de intereses, de bienes, de familia.....

Delirios insensatos de inteligencias romas y desequilibradas, querer sustituir lo práctico y moral de una doctrina, universalmente reconocida como la mejor, por palabras huecas, vacias de fondo, de respeto, de veracidad, de amor.

Locura furiosa, que amenaza convertir en un gran manicomio, a la pobre humanidad.

Es imposible que nos quieran engañar con cantos de sirena; no es posible el trueque de aquellas palabras de Jesús «todos sois hermanos» por estas otras yo soy mi hermano, mi amo y mi Dios.

Han aparecido muchos predicadores, doctores y filósofos de secano, lanzando a los cuatro vientos las más absurdas teorías, que halagan al oido y a las pasiones. como halaga todo lo que abre las puertas del placer y acuchilla la verdad, que nos hace caminar por los senderos de la rectitud; no los creais, porque ni siquiera se creen ellos asi mismos, y todavia no han dado pruebas de su misión.

CATECISMO

DEL VOTO

El voto no es otra cosa que una promesa, que se hace a Dios.

El cumplimiento de esta promesa ha de ser po-

CENTRO DE ESTUDIOS RIOJANOS

BIBLIOTECA

sible, y además la promesa versara acerca de un bien mejor.

El voto es un acto de religión, de latria, exclusivo para Dios, y que urge su cumplimiento por imperativo de la religión.

Asi en el Deuteronomio leemos «Cuando hicieres algún voto al Señor Dios tuyo, no retardarás el cumplirlo; porque tu Señor Dios te lo demandará; y si lo retardares, te será imputado a pecado..... lo que una vez salió de tus labios lo has de cumplir y ejecutar como lo prometiste al Señor Dios tuyo; puesto que de tu propia voluntad lo has hecho, y con tu misma boca lo has pronunciado.»

Cuando se hace voto a algún Santo, se dirige y encamina a Dios, por medio de los Santos y en su honor.

El voto puede ser *solemne y simple;* los solemnes son aceptados por la Iglesia, son perpetuos y firmes excluyendo la revocación y hacen inhabil para los actos contrarios al voto v. g. la profesión religiosa, el sacerdocio.

Los votos simples, vedan como ilicitos los actos contrarios al voto.

Voto *público* si es aceptado por la Iglesia, mediante su autoridad e intervención. *Voto privado,* si se hace en particular, por devoción.

Voto *personal* si la promesa se refiere a algún acto del que lo hace; *real* si se promete algo distinto de la acción del que promete v. g. dar una limosna.

Voto *temporal* si se hace para un tiempo y época determinada; *perpétuo* si es para siempre, por toda la vida.

Voto *absoluto* si no depende de condición y *condicionado* si va unido a una condición, v. g. haré tal cosa si salgo de esta enfermedad.

Voto *reservado* si el Romano Pontífice se reserva para sí o para otros superiores la dispensa.

Conviene hacer la distinción entre voto y propósito; el mero propósito de hacer algo o dejar de hacerlo no es de suyo pecado, aunque sea pecado la acción u misión; más el voto como es una promesa formal y deliberada hecha a Dios y con intención de obligarse bajo pecado incluye más fuerza y obligación y su incumplimiento es siempre pecado mortal o nial como ya veremos otro día.

Por consiguiente no han de hacerse los votos como vulgarmente se dice a tontas y a locas, sino con suma prudencia y fijándose bien en lo que se promete, para evitar disgustos, escrúpulos y peticiones de dispensa.

SECCIÓN PARA NIÑOS

Por el honor de su padre

(Continuación)

CXV. .....no se de usted prisa, ya tenemos tiempo, lléveme a la calle del Reloj número 5; ¡La casa de Mr Craft, exclama Margaret sin poder contenerse —Eso no lo se señorita, allí dejé a mi hombre, que por cierto me dió bien escasa propina, y me marché pensando: ¡Vaya con el tío, no me sorprendería que hubiera hecho alguna mala pasada.

CXVI. Enriqueta, al oir este testimonio, salta al cuello del buen hombre, que queda tan sorprendido, como Margaret. Esta parece aturdida y no dice una palabra, hasta que ante la exaltación de Enriqueta exclama. —Estoy contentisima, queridita, estamos ya en el comienzo del fin.

CXVII. Vuelven a subir al taxi y ordenan al conductor, la cárcell, al llegar gritan al inspector de policía,—haga el favor de libertar pronto al señor Perales, que nosotras tenemos testimonio de su inocencia. A Enriqueta le salta el corazón dentro del pecho y penetra como un torbellino en la celda de su padre..... (47).

(Continuará)

ENTRETENIMIENTOS

Soluciones del número anterior

Adivinanza 1.ª El Compás.

Adivinanza 2.ª La cepa, el sarmiento, la uva y el vino.

Concurso. Poderoso caballero es don Dinero

ADIVINANZA 1.ª

Me llaman pan, sin ser pan;
tengo voces de alegría,
y me sacan en los días
de mayor celebridad;
De bofetadas me dan,
y yo, puesto en un madero
recuerdo que fuí cordero
más ni soy Dios ni soy pan.

ADIVINANZA 2.ª

Tengo doce hijas, de mi corazón,
todas gastan medias, y zapatos no

ALTERNACIÓN

1 2 3 4 5 6

(Sustituir los números por letras de modo que leyendo sólo los que corresponden a los impares de un de España; los que ocupan los lugares pares un pecado capital y todos juntos por su orden un planeta).

FUGA DE VOCALES

H.j. p.rr.q...l h. c.mpl.d. tr.s .n.s

BIBLIOTECA

Donativos recibidos para 1930

Don	Eduardo Lázaro	5'00
»	Faustino Bastida	5'00
»	Melchor González (Logroño)	5'00
»	Félix Cámara	5'00
»	Félix G. Escolar (Logroño)	15'00
Un	entusiasta id.	10'00
Doña	Paz G. Escolar	15'00
»	Remedios González	3'00

Resúmen del movimiento religioso en 1930

BAUTIZADOS 63
DIFUNTOS 20
MATRIMONIOS 11

TRES AÑOS

¡Gracias sean dadas a Dios Nuestro Señor! nuestra querida Hoja ha llegado a los tres años, merced también al favor de nuestros queridos y cristianos suscriptores.

Nuestras esperanzas se han realizado, más no en vano confiábamos, porque la pusimos al nacer a los pies de nuestra amadísima Virgen de Bueyo.

Y Ella nos ha asistido en nuestro trabajo, y Ella ha movido corazones generosos, y Ella ha llevado a los hogares santas enseñanzas y sencillas alegrías.

Y nuestra Hoja se ha extendido por toda España, y pasando los mares ha llevado a los hijos de Albelda, entre sana doctrina, noticias de su tierruca, de su rinconcito riojano, de sus parientes de sus amigos, de su Iglesia, de su Virgen de Bueyo.

¡Y cuantos pechos se habrán emocionado al ver el hermoso retrato en la portada!

Con qué afán han estado esperándola, y la leyeron y la comentaron.

Sea este primer número del año 1931 como un saludo cordial y sincero para todos nuestros lectores del pueblo, de fuera, y sobre todo un saludo cariñoso, para esos hijos de Albelda que en tierras de América luchan y se afanan noblemente por la vida. Vosotros que estáis lejos de vuestro inolvidable pueblo, y que amorais continuamente su vega, su Iglesia y su Virgen, teneis especial empeño en que nuestra Hoja os recuerde la cuna de vuestra niñez.

Así lo hará, en cambio os pide un poco de correspondencia, que trabajéis porque se extienda, que la mireis con cariño, como algo de la familia, más todavía, como algo propio; que la déis a vuestros hijos, y habléis de ella en todas partes con entusiasmo.

Ha cumplido tres años, pero ya es una moza, con muchas esperanzas para el porvenir, y tan valiente y decidida que tiene el propósito de llevaros, sin pedir agua, en hermosas fotografías los rincones hermosos de vuestro solar riojano y español.

También os encarga encarecidamente que le mandéis noticias que puedan ser interesantes para nuestros lectores, hacedlo a esta redacción sin vacilaciones, ella las espera y os ofrece sus columnas.

Y si alguna vez, os sentís con ganas de gastar un peso, sin mucha necesidad, mas bien por costumbre, o la cosa que habéis de comprar no ha de serviros para nada, acordaos, que vuestra Hoja lo necesita, y que con ese peso vuestro, y el del otro y nuestras pesetillas de aquí, irá creciendo, creciendo, hasta hacerse centenaria.

Crónica quincenal

En Rosario de Santa Fé (América) ha fallecido el niño, José María Ramón, hijo de nuestro paisano D. Valentín Ruiz Ochagavía de cuya defunción se ocupa el periódico de dicha localidad, órgano oficial del Círculo de Obreros Católicos «LA VERDAD»; lamentándose muy deveras de la desgracia que pesa sobre el católico matrimonio D. Valentín y Doña Rita Quiroga.

El día cinco embarcó en Barcelona con rumbo a Buenos Aires, el entrañable albeldense D. Leandro Vallejo, para continuar su trabajo, en su floreciente negocio.

Sentimos profundamente el vacío de tan buen amigo, pues durante la temporada que ha pasado entre nosotros, se ha manifestado como valioso elemento organizador, iniciador y alma de la Sociedad pro Fomento de Albelda; muy deveras le deseamos feliz travesía y un pronto retorno a nuestro pueblo.

Se encuentra enferma desde hace unos días la simpática niña Felisa Elizondo, hija de nuestros convecinos D. Blas y Dña Sabina; esperamos y deseamos franca mejoría para esta buena amiguita.

Las funciones religiosas parroquiales durante las pasadas fiestas de Navidad, resultaron solemnísimas; la misa un encanto, merced a la orquesta, Espada, Urbano, Francisco, García, (padre) García (hijos) Narciso, y la bonita voz de la Señorita Trevijano. Cantáronse soñadores villancicos, por el veterano orfeón de niñas.

Desde Navidad hasta año nuevo, se han celebrado en el Colegio de P.P. Escolapios preciosas veladas teatrales, estupendamente representadas y con asistencia numerosa.

Se encuentra entre nosotros, descansando una temporadita, la apreciada familia Arsenio Julián, propietarios y notable compañía de teatro.

Regresaron de Cenicero, después de pasar las fiestas de Navidad, con su familia, el apreciado matrimonio Hilario y María Candelas, con su simpática hija Amelia.

Salió para Velilla de Cameros, la Señorita Vicenta Lázaro, que ha pasado unos días en esta.

Para Logroño a continuar sus estudios la bella Señorita Milagros Trevijano.

INSTITUTO DE ESTUDIOS RIOJANOS
BIBLIOTECA

HISTORIETA

En un día de verano riguroso, un niño como de nueve años, hermosísimo y pobremente vestido, caminaba lleno de cansancio, por una senda arenosa y empedregada, hacia una aldea cercana. Aquella tarde hacia un calor horrible y el niño sudaba y casi moría de sed.

Sentóse sobre una piedra para descansar un tanto, y levantando su cabeza, vió venir en su dirección a una vieja que traía en su cabeza una calabaza llena de agua.

Cuando estuvo cerca el niño se levantó y saludándola cariñosamente le dijo—Buena mujer, quiere usted darme un poco de agua, estoy cansadisimo y tengo seca la garganta.

¡Vaya un rapaz! Si quieres agua vas a buscarla a la fuente, como yo he ido, buena sería que te diese yo el agua que tanto trabajo me ha costado encontrar.

—Deme usted un poco por amor de Dios, siquera sea un sorbito para refrescar la boca, que me abrasa.

Vete enhoramala, no he traido yo el agua para tu boca; y se fué sin apiadarse del niño; quedó mirando con tristeza a la pobre mujer; más antes de llegar la vieja a su casa dió un tropezón y cayéndose la calabaza quedóse sin ella y sin agua. Al enterarse los vecinos se rieron de ella y le pusieron de apodo la tía calabaza.

A poco llegaba donde el niño estaba un viejo con un cubo lleno de agua: el niño al verlo le saludó y por amor de Dios pidióle un poco de agua; más el viejo sin pararse le dice mira niño tengo mucha prisa y no puedo detenerme.

Solo un sorbito imploraba el niño por amor de Dios, que tengo mucha sed. Pero el viejo siguió su camino sin hacer caso de las súplicas del niño; y quedóse en el camino llorando desconsolado.

Al llegar el viejo a su casa vió con sorpresa que en el cubo había una culebra y tuvo que tirar el agua; los vecinos al enterarse se rieron de él y le llamaron el tío culebra.

A poco pasó por el camino un niño con un cántaro lleno de agua, que al encontrarse con el otro niño le dice —tu eres forastero ¿quieres decirme a donde vas? y el niño de la sed le contestó— voy en busca de la caridad, y buscándolas he llegado hasta aqui; y ya no puedo más, porque estoy muerto de sed.

Pues si tienes sed, porqué no me pides agua.

Porque ya se la he pedido a un viejo y a una vieja y no han querido darme y tengo miedo de que tu hagas lo mismo. Yo no, eso no lo haré nunca, aqui tienes mi cántaro, bebe la que quieras. —¿Y si me la bebiese toda?— Pues buen provecho te haga, yo iré a buscar más, porque a nadie que pide por amor de Dios se le ha de negar la caridad.

El niño aplicó sus labios al cántaro y bebió hasta apagar su sed, pero al ir a entregárselo a su amo se le cayó de las manos y se rompió y echándose a tierra quería recoger los pedazos del cántaro y con sus bellas manitas el agua que se filtraba en la arena.

Pero ¿qué quieres hacer niño? Pues ya lo ves, quisiera componer el cántaro, porque sino tus padres se enfadarán contigo, y no quiero que sufras por mi culpa.

¡Bendito sea Dios! Mira ya estás levantándote ahora del suelo, mis padres no se enfadarán, porque les diré que ha sucedido haciendo una obra de caridad; yo vuelvo por otro cántaro a casa.

No vayas, no, mira ya está el cántaro arreglado y más nuevo que antes y además aqui acaba de brotar una fuente.

El muchacho del cántaro se restregaba los ojos, porque creia que estaba soñando, pues en efecto, el cántaro estaba nuevo y del suelo brotaba un claro manantial.

Y lleno de asombro preguntaba al niño de la sed ¿quién eres tú, oh niño, que tienes ese mirar tan dulce, y esas palabras tan amorosas y esas manos tan divinas?

—¿No me has conocido, yo soy el niño..... y desapareció.

El niño del cántaro, allí quedó, clavados los ojos en el cielo, y con su cántaro en la mano, mientras tanto el agua seguía corriendo del manantial recién abierto.

Juan Palacios
BANCA
Compra-venta de valores =:= Negocios de cupones
Cuentas corrientes con interés
Préstamos — Créditos — Imposiciones
Caja de Ahorros al 4 por 100
Tirso Rodrigáñez, 2.—LOGROÑO

Hijos de S. Ulargui
BANQUEROS — LOGROÑO
Giros y cartas de crédito sobre España y Extranjero
Negociaciones de toda clase de efectos
Cobro y descuento de cupones =:= Cuentas corrientes
Descuentos y Préstamos sobre valores
Compra y venta de
efectos públicos y valores industriales
Caja de ahorros cuatro por ciento
Imposiciones a plazo fijo

BANCO CENTRAL
DOMICILIO SOCIAL: MADRID
Capital. . . . 200.000.000 de Pesetas
Desembolsado . 60.000.000 de Pesetas
Reservas . . . 20.000.000 de Pesetas
MÁS DE CIEN SUCURSALES EN ESPAÑA
SUCURSALES EN LA RIOJA
LOGROÑO — HARO — NÁJERA
INTERESES QUE ABONA
Cuentas corrientes a la vista, dos y medio por ciento
A seis meses, cuatro por ciento
A un año, cuatro y medio por ciento
CAJA DE AHORROS 4 por 100
Realiza toda clase de operaciones bancarias

Imp. y Lib. GUMERSINDO CEREZO, San Bartolomé, 14.—Logroño

INSTITUTO DE ESTUDIOS RIOJANOS
BIBLIOTECA

Año III Núm. 41

ALBELDA DE IREGUA

23 de Enero de 1931

Hoja Parroquial

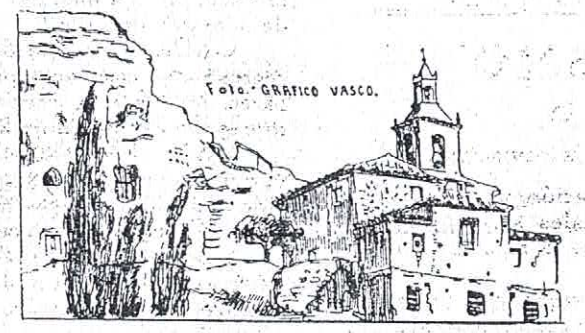

Publicación quincenal gratuita

*

Indulgenciada y bendecida por el Prelado de la Diócesis

TODA LA CORRESPONDENCIA Y GIROS A NOMBRE DEL SEÑOR DIRECTOR DE HOJA PARROQUIAL

Dominica III. después de la Epifanía

El Evangelio es del capítulo 8.º de San Mateo

En el Santo Evangelio de hoy, se nos cuenta la curación de un criado del centurión, debida solamente a la gran fé que aquel demostró, al solicitar de Jesús la curación de su criado; «en verdad os digo, que ni aún en medio de Israel he hallado tanta fé».

Hermosa y admirable lección, que podemos aprender de éste centurión; porque realmente estamos en dias en que la fé va desapareciendo culpablemente y hasta encontramos gentes que se glorian con jactancia de no tener fé: no creo porque es de moda no creer, o por ignorancia, por soberbia, porque están entregados a los vicios, por miedo, porque Dios no me ha dado la fé.....

La fé es una obligación para el hombre; Dios es soberano y Señor absoluto de la materia (cuerpo) y espíritu (alma con sus potencias); así como todo el universo en cuanto criatura que es, está obligado a sujeción y homenaje a su Dios Criador, también el hombre con su espíritu e inteligencia, nace obligado a subordinación y homenaje respecto de su Dios Criador. Habla el Señor, hay que creerle, necesariamente, forzosamente, aún sin considerar que es la verdad suprema, que no puede engañarse ni engaña.

El Señor habló, dicen los profetas; cesen pues todos los razonamientos y todo exámen, la razón debe humillarse. San Pablo exclama: es forzoso creer de corazón para justificarse y confesar intrépidos la fé, de la boca para lograr la salvación. Así pudo decir solamente el gran apologista Tertuliano. ¿Que es una obligación al martirio y tan grande y solemne cuando no está dispuesto a morir por ella está ya condenado delante de Dios.

Lo hicieron millares y millares de hombres, de todos, sabios, ignorantes, ricos, pobres, sanos, enfermos.

Sin embargo quiere establecerse la moda de que aún tiene sus modistos, que están predicando a los cuatro vientos, la autonomía de la razón, usando sofismas, trucos y juegos de palabras para librarla del yugo fanático de las creencias religiosas como pomposamente dicen; y aún les parece bien aquella sentencia de un filósofo racionalista: el hombre no es más que un tubo digestivo abierto por los extremos; no basta la razón para resolver el problema de nuestra vida, sino que es necesario creer, y el que cree es mucho más razonable que el que no cree.

Muchos, muchos no creen, porque son ignorantes. A la inmensa mayoría de los que no creen podreis preguntar el catecismo y echaréis de ver que lo ignoran; aún los mismos que se llaman sabios (y quizás lo sean en otras ciencias, aunque la verdadera sabiduría descansa en el conocimiento de Dios) preguntad a estos sabios que os expliquen el misterio de la Santísima Trinidad, u otro cualquiera de nuestra religión y tendreis risa para rato; malo es que alardeen de incrédulos, pero es el colmo, que no crean porque son ignorantes; una incredulidad que ignora es inexcusable.

Otros por soberbia no quieren humillarse ante esa lámpara encendida que Dios ha colocado en el camino de la vida. No quieren encorvarse, ni doblar la rodilla ante el Dios de los cristianos, porque ésto según ellos es una bajeza impropia del hombre, no obstante los verés humillados y encorvados y postrados ante unos idolillos de dinero de honras, de placer..... cúmplese en ellos la sabida sentencia «el que se ensalza será humillado».

Otros no creen porque se han arrastrado por el cieno de los vicios, principalmente en las cloacas de la lujuria y han perdido la fé ¡triste y justo castigo! las pasiones han colocado una muralla fortísima entre la luz de la fé y el corazón y éste se queda en sombras, sin llegar a ver más que la cama y el pesebre.

Hay quien no cree porque tiene miedo de creer, porque juzga incompatibles la felicidad y la fé, porque si llegara a creer, tendría que ser mejor que lo que es, tendría remordimientos, tendría que restituir..... ahí duele; no es nada tener que desprenderse de las riquezas mal adquiridas..... luego el remordimiento..... no creo, no creo, exclaman con intranquila seguridad.

También existen algunos desgraciados, que se atreven a decir: yo no creo porque Dios no me ha dado la fé: ignorando que si Dios quiere seriamente la salvación de todos, como así es en efecto, a todos dá los medios suficientes para adquirirla, entre ellos el más principal de la fé, «el que creyere será salvo».

A todos se les puede poner como espejo el ejemplo del centurión, cuando saliendo al encuentro de Jesús le dice «Señor, yo no soy digno de que entres en mi casa, pero di una sola palabra y mi criado quedará sano». Fé profunda e inquebrantable, que hace milagros, «ve y te sucederá como has creído». Creamos, creamos porque como dice un sabio predicador, nuestra positiva felicidad está vinculada a nuestra fé, cuyos dogmas, están rodeados de los más puros

INSTITUTO DE ESTUDIOS RIOJANOS

BIBLIOTECA

consuelos pues tienen un objeto que no puede ser más glorioso, se fundan en motivos infalibles, descansan sobre una regla segura y son confirmados por testimonios que no pueden ser más brillantes.

CATECISMO

DEL VOTO

(Continuación)

Para que el voto cause obligación, necesita algunas condiciones; las más esenciales son, intención seria de obligarse y asunto, objeto o materia conveniente.

La intención ha de ser con verdadera deliberación, es decir ha de resultar del perfecto conocimiento de lo que es una promesa, de la cosa que se promete, y con plena libertad; para juzgar si la intención fué seria y verdadera, se ha de considerar si el que hizo el voto, quiso obligarse especialísimamente y bajo pecado a cumplir lo que con voto prometió; por consiguiente el que promete con voto sin intención de obligarse, es decir positivamente no quiso obligarse, no está obligado al voto, como es evidente, no obstante peca, aunque levemente, y si el que esperaba el cumplimiento del voto (en cuyo favor se hizo) resultase solemnemente engañado, no se podria escusar al que prometió de pecado grave.

Si habría duda positiva de si se hizo voto o solamente propósito, entonces no obliga el voto y la razón es porque el voto es una ley que uno se impone así mismo, y en este caso la existencia de la ley no puede demostrarse.

Es pués evidente después de lo dicho que para que un voto obligue se necesita, en el que lo hizo discreción o uso de razón, y así opina S. Alfonso que los votos hechos después de los siete años obligan a no ser que quede suficientemente demostrada la falta de conocimiento, y si el voto se hizo antes de los siete años, para afirmar su validez habría que juzgar antes del pleno conocimiento.

El que hace voto con error, si el error se refiere a la substancia de la cosa prometida, v. g. se prometió un cáliz que se creía de plata y en realidad es de oro no está obligado a su cumplimiento; del mismo modo si el error versa acerca de alguna circunstancia substancial v. g. si se promete hacer una peregrinación a pie, creyendo que la distancia a recorrer es de dos horas y después averigua que son seis, no obliga el voto; el error acerca de la causa motiva o final, v. g. alguien prometió dar una suma de dinero a los pobres, si una persona de su familia curaba de una enfermedad, que no era cierta si no que lo oyó decir a otro que no estaba en lo cierto, también quita validez y obligación al voto; los demás errores que puedan ocurrir no suprimen la obligación.

El voto que se hace por miedo injusto, grave o leve, no obliga y la razón es que Dios no puede aceptar estas promesas, porque no es don gratuito lo que se dá por miedo injusto; si el miedo no es injusto ni extrinseco, no quita la obligación, o no ser que haya sido de tal naturaleza, que nubló por completo el uso de razón.

SECCIÓN PARA NIÑOS

Por el honor de su padre

(Continuación)

CXVIII. ¡Dará, pobre papaito! Vas a ser libera-

Craft ha resultado un ladrón. No sabes lo contenta que estoy, papaito. El maestro Perales llora de alegría y estrecha contra su pecho a Enriqueta —¿No lo decía yo hija mía, que nunca hay que desconfiar de la ayuda de Dios?

CXIX. Por la tarde el Sr. Perales ya libertado regresó a su casa, acompañado de su hija y de Margaret, los vecinos acudieron a felicitarle, mientras que la tía Tomasa huia lívida de despecho.....

CXX. ¡Que alegría regresar con la cabeza levantada a este pobre y querido taller, del que había sido echado por una injusta y dolorosa sospecha! Hija mía ¿cómo agradeceremos a esta buena señorita que tanto nos ha apoyado?—¿Cómo? responde Margaret; será para mi un placer que vengais conmigo a Londres, a donde me iré con mis abuelitos....

(Terminará)

ENTRETENIMIENTOS

Soluciones del número anterior

Adivinanza 1.ª Pandereta.
Adivinanza 2.ª El Reloj.
Alternación Tierra.

Del concurso.— Al concurso que abrimos en el último número de diciembre del pasado año, y en el que dábamos como premio a la solución exacta una pluma estilográfica con punto de oro, no se ha recibido ninguna solución exacta; la solución verdadera es PODEROSO CABALLERO ES DON DINERO. Pronto abriremos otro, a ver si hay quien pique.

ADIVINANZA 1.ª

Mi padre fué de color
yo soy blanco, por mi suerte
y no obstante aquel ser fuerte
le sobrepujo en vigor.

ADIVINANZA 2.ª

Palabra que significa
un verbo y fruta a la par
ciudad, herramienta y planta
adivina cual será.

CAMBIO DE LETRAS

PLATINO
RUMANIA

(Cámbiese una letra del primer nombre con el segundo y otra del segundo con el primero, combínense después las letras de cada uno debidamente para leer en el primero flor y en el segundo nombre de varón.

Donativos recibidos para 1931

R. P. P. Escolapios	5'0
Don Doroteo Cámara	5'0
» Gregorio Bazán (Portugalete)	5'0
» Francisco Jiménez (Sevilla)	25'0
» Emilio Celis (Logroño)	5'0
Doña María Elizondo (Zaragoza)	1'0
» Eladia Celis (Logroño)	1'0
» Juliana Celis id	

INSTITUTO DE ESTUDIOS RIOJANOS
BIBLIOTECA

D. Fabián Ochagavía y Ochagavía

Falleció en Cáceres, a los 68 años de edad

Habiendo recibido los Santos Sacramentos

R. I. P.

Su desconsolada esposa, doña Nicolasa Cabezón; hijos, don Luis, don Joaquín, doña Prudencia y doña Margarita; hijos políticos, don Juan Zubieta y doña Serapia y demás familia,

Suplican a los lectores de **Hoja Parroquial** una oración por el eterno descanso del finado.

LAS CUENTAS CLARAS

En el número 18 de HOJA PARROQUIAL, fecha seis de febrero de 1930, pudieron ver nuestros lectores, la cuenta detallada del Catecismo parroquial correspondiente a 1929; siguiendo la costumbre del año pasado damos a continuación la cuenta correspondiente al 1930.

Cuenta del Catecismo Parroquial año 1930

INGRESOS

Superavit del año anterior	73'35
Cobrado de la Asociación durante el año	80'15
Donativos recibidos para esta obra grandiosa	35,00
Total ingresos	188'50

GASTOS

En telas repartidas a los niños este año.	274'35
En libros para premios	34'15
Por la suscripción al buen amigo	18'20
Vales	35'00
Rosarios para premios	7'50
Total gastos.	369'20

RESUMEN

Importan los ingresos	188'50
Importan los gastos	369'20
Déficit	180'70

Cuenta de Cine Parroquial

INGRESOS

Recaudado en las funciones que se han dado durante el año	916'90
Donativos recibidos.	72'25
Existía antes de comprar la máquina procedente de rifas y funciones de teatro	376'40
Total ingresos.	1365'55

GASTOS

Por la Máquina y suscripción a la Biblioteca de Películas	800'00
Pago de alquileres de Películas	540'60
Artículos de la máquina por averías	55'90
Corte de la cinta del pueblo en fiestas	96'00
Total gastos.	1492'50

RESUMEN

Importan los ingresos	1365'55
Importan los gastos	1492'50
Déficit.	126'95

Como se ve del resultado de estas cuentas, comenzamos el año con un déficit en el Catecismo parroquial de ciento ochenta pesetas con setenta céntimos; y otro déficit en el Cine parroquial de ciento veintiseis pesetas con noventa y cinco céntimos; en total un déficit de trescientas siete pesetas con sesenta y cinco céntimos.

Veremos si este año que ya hemos comenzado podemos cubrir este déficit, con nuestro cine, a no ser que alguna persona caritativa y bondadosa, tenga una corazonada y nos diga, tantas pesetas mando para enjugar ese déficit; Dios se lo pagaría abundantemente.

Crónica quincenal

Hemos despedido con un fuerte abrazo, al entrañable y entusiasta albeldense, Don Miguel Zapata, quién en unión de su bella esposa Paquita Jiménez y encantadora nena Pilarín, embarcaron en Barcelona el día 16, con rumbo a Buenos Aires. Que *haiga* salud, querido Miguel y hasta que seais con nosotros, otra vez en la *Carrera*, este mismo año.

En cambio nos dicen regresa de América, para la primavera, el veterano D. Fermín Zorzano y otro albeldense que lleva muchos años fuera de su pueblo.

La prensa de Barcelona pone por las nubes, al famoso pelotari del pueblo de los melocotones «Gato Rojo» y lo menos que dice es que llena el frontón de bote en bote, que le aplauden rabiosamente, le tiran gorras y chaquetas duros y pesetas y muchos entusiastas lanzándose a la cancha le estrujan y lo abrazan. Los seis partidos que lleva jugados en Barcelona, los ha ganado el «león» de melenas enfurruñadas.

¡Vaya si es valiente!

Nuestros convecinos los industriales D. Rafael Lázaro y D. Ulpiano Lázaro, han contratado los remates de matadero y alcabala, respectivamente, en 3.005'75 y 265 pesetas.

El número de mozos alistados este año, sin contar los jóvenes Escolapios, que lo harán en sus ayuntamientos respectivos es de 23, rollizos y guapos todos.

En años anteriores el altruista Benigno Pascual, solia dar nociones de instrucción militar a los mozos, con aplauso de todo el vecindario, por tan útil y meritoria labor ciudadana.

En Cáceres ha fallecido nuestro paisano D. Fabián Ochagavía tio carnal del farmacéutico de esta D. Jacinto Espada Ochagavía al que así, como al resto de la familia damos el sentido pésame de «Hoja Parroquial».

Salió para Barredo (Santander) el matrimonio D. Pablo Olmos y Doña Vicenta Ramirez, de cuya escuela es maestro el Sr. Olmos.

INSTITUTO DE ESTUDIOS RIOJANOS
BIBLIOTECA

HISTORIETA

Vivía en un bosque un pobre leñador que tenía tres hijas. María, Adela y Clavelina. María y Adela eran muy hermosas, pero muy olgazanas y vanidosas. Clavelina era muy fea, pero humildísima y trabajadora. Un día su padre, sintióse repentinamente enfermo y viendo que se moría llamó a sus tres hijas y les dijo; yo voy a morir, pero como sabeis soy tan pobre que no puedo dejaros nada. María, la mayor se miró las manos hermosísimas y se dijo, no me importa, con mis manos me casaré con un príncipe; Adela, se puso ante el espejo y exclamó: soy tan hermosa que me casaré con un príncipe. Clavelina lloraba desconsolada ante la cama de su padre moribundo, este la llamó y abrazándola le dijo no llores Clavelina, porque tú... y no pudo decir más.

Algunos días después, María y Adela no hacían sino lamentarse de la pobreza de la casa, mientras Clavelina trabajaba sin descanso, para que sus hermanas lo pasaran bien y encorvada sobre el hogar preparaba los manjares más gustosos, para satisfacer la glotonería de sus hermanas.

Así pasaban los días, María y Adela ociosas de la mañana a la noche y Clavelina, trabajando excesivamente, haciéndose cada día más flaca y más negra.

Un día llegó ante las puertas de la casa un peregrino, con un hato al hombro, cansado y sudoroso: llamó a la puerta pero María y Adela no le hicieron el menor caso; entonces el peregrino se asomó a la ventana de la cocina y vió a Clavelina lavando los platos y cantando alegremente. Clavelina volvió la cabeza y viendo al peregrino que estaba tan cansado le dijo: entrad buen hombre y le dió agua y pan y hasta le ofreció la casa para que pasase la noche que ya se acercaba. Gracias, gracias, le dijo el peregrino, Dios te lo pagará, niña bondadosa. Al día siguiente, el peregrino antes de marchar llamó a Clavelina y le dijo; quiero darte una buena noticia, dentro de quince días un príncipe dará una fiesta en medio del bosque y después elegirá a la que ha de ser su mujer, prepárate un vestido y no faltes.

Apenas marchó el peregrino, Clavelina llamó a sus hermanas y les contó lo que el peregrino le había dicho; vosotras que sois muy hermosas acudiréis a la fiesta, yo os haré un vestido hermosísimo, yo no iré porque soy fea y el príncipe me despreciará. Llegó el día de la fiesta, María y Adela fueron al bosque, con el traje que Clavelina les había prepara-

do, esta se quedó en la cocina, aplicando el oído rumor de la fiesta.

Sin saber como, el peregrino se puso delante ella ¿Como estás aquí muchacha? ¿Porqué no ido a la fiesta? Perdonadme buen hombre, respdióle Clavelina, en mi lugar, han ido mis hermanas yo soy muy fea y el príncipe me despreciaría. querida, contestó el peregrino, la bondad, la dulz y la generosidad de tu corazón juntamente con humildad, valen infinitamente más que la hermosu de tus hermanas; al terminar de decir esto el pere no tocó con su dedo la frente de Clavelina, que q dó hermoseada mucho más que sus hermanas desapareció.

María y Adel. tardaban en regresar do Clavel que algo les habría ocurrido, se dispuso a salir bosque.

El príncipe todavía no había elegido. Tod quedaron admirados al ver llegar a Clavelina tan he mosa, nunca habían visto tanta hermosura. El prí cipe fascinado se llegó a Clavelina y tomándole mano le dijo, mujercita buena ¿quieres ser mi espos Príncipe Azul, le dijo Clavelina, ahí están mis he manas, que son muy hermosas, porqué ella ignorab que el peregrino la había hermoseado sobremanera.

Pero el Príncipe le contestó: tu eres humild Clavelina, trabajadora y generosa ¿Quieres ser mi es posa? Clavelina bajó los ojos, y con voz apenas per ceptible contestó; sea como quieras Príncipe mí Las otras hermosas huyeron despechadas y avergon zadas. La bondad de corazón y la humildad triunfa en la vida.

Juan Palacios

BANCA

Compra-venta de valores :-: Negocios de cupon

Cuentas corrientes con interés

Préstamos — Créditos — Imposiciones

Caja de Ahorros al 4 por 100

Tirso Rodrigáñez, 2.—LOGROÑO

Hijos de S. Ulargui

BANQUEROS-LOGROÑO

Giros y cartas de crédito sobre España y Extranjero
Negociaciones de toda clase de efectos
Cobro y descuento de cupones :-: Cuentas corrientes
Descuentos y Préstamos sobre valores
Compra y venta de
efectos públicos y valores industriales

Caja de ahorros cuatro por ciento

Imposiciones a plazo fijo

BANCO CENTRAL

DOMICILIO SOCIAL MADRID

Capital. . . . 200.000.000 de Pesetas
Desembolsado . 60.000.000 de Pesetas
Reservas . . . 20.000.000 de Pesetas

MÁS DE CIEN SUCURSALES EN ESPAÑ

SUCURSALES EN LA RIOJA

LOGROÑO — HARO — NÁJERA

INTERESES QUE ABONA

Cuentas corrientes a la vista, dos y medio por ciento
A seis meses, cuatro por ciento
A un año, cuatro y medio por ciento

CAJA DE AHORROS 4 por 100

Raliza toda clase de operaciones bancarias

INSTITUTO DE ESTUDIOS RIOJANOS
BIBLIOTECA

Año III Núm. 42
ALBELDA DE IREGUA
17 de Febrero de 1931

Hoja Parroquial

Publicación quincenal gratuita

*

Indulgenciada y bendecida por el Prelado de la Diócesis

TODA LA CORRESPONDENCIA Y GIROS A NOMBRE DEL SEÑOR DIRECTOR DE HOJA PARROQUIAL

Dominica de Quincuagésima

El evangelio es del capítulo 18.º de San Lucas

Hemos creido conveniente seguir en este número con la misma doctrina que explicábamos en la Homilía del número anterior, por cuanto merced a la fé que el ciego de Jericó manifestó, al suplicar a Jesús que le curase, se dignó el Buen Pastor devolverle la vista-Ve, tu fé te ha salvado.

A todos aquellos que no tienen fé y que refutábamos en el número pasado podemos decir aquellas palabras del Maestro- si no creéis en mis palabras, creed en mis obras-porque las obras de Jesucristo demuestran lo racional de la fé, en cuanto ser confirmación de la omnipotencia y divinidad.

Los milagros son argumentos evidentes de la verdadera religión, porque como dice un escritor, a nosotros los mortales no nos es permitido poner la mano sobre las leyes de la creación; a fuerza de genio podemos atravesar las tempestades, pero no calmarlas, no sabemos resucitar nuestros muertos ni siquiera los más queridos; Jesucristo lo hizo y ante esta explosión de la divinidad, todo hombre serio se prosterna y adora.

Siendo esto verdad como lo vemos experimentalmente, no será necesario sino demostrar la posibilidad y existencia de los milagros para comprobar la certeza de nuestra sacrosanta religión, porque nadie puede poner en tela de juicio que los milagros hechos en comprobación de alguna doctrina, como revelada por Dios. manifiestan el divino origen de esta doctrina.

También podríamos prescindir sin inconveniente de la demostración de la posibilidad de los milagros porque probada su existencia, tendremos que admitir su probabilidad, pues el hecho consumado es la mejor demostración de la posibilidad del mismo hecho.

Sin embargo aunque sea con suma brevedad, comprobaremos la posibilidad de los milagros para cerrar la puerta a los inconsiderados que suelen gritar los milagros ni siquiera son posibles!!.

El milagro no es otra cosa que, un efecto sensible hecho por Dios y que supera el órden de la naturaleza criada. por lo menos de la sensible. La operación de milagros es exclusiva especialmente de Dios, sea con acción inmediata o mediata es decir con la sabia providencia; por consiguiente física o moralmente Dios es autor de todos los milagros. El milagro como tal, excede todas las fuerzas de la naturaleza en las más ocultas, y supera la misma exigencia de la naturaleza y todo el órden establecido.

Ahora bien ¿quién que tenga sana la razón podrá negar ni aun dudar que Dios que ha establecido las leyes, del Universo, pueda derogarlas en un caso particular? No por esto Dios sufrirá mutación, pues desde toda la eternidad previó y decretó todas las derogaciones de la ley general.

Jesucristo hizo multitud de milagros en la naturaleza inanimada y en los hombres; no hace muchos días, escuchábamos en el Evangelio, la admirable conversión del agua en vino, en las bodas de Caná de Galilea; como también hemos admirado otras veces, la multiplicación de los panes y peces, asi como la potestad de Jesús mandando a los vientos y otros muchos; Jesús curó enfermos, el criado del Centurión, del ciego del Evangelio de hoy; muchos incurables y ausentes, y además resucitó a los muertos. Estos hechos son irrefutables, el Evangelio es clarísimo y aunténtico, aun solo considerado para este caso, como un gran documento histórico, comprobado por la historia profana.

Estos prodigios solo pudo hacerlos Jesucristo, como es evidente dada la naturaleza de los hechos el modo con que fueron ejecutados: la variedad la multitud y por último la experiencia.

No obró Jesús estos milagros a humo de pajas como suele decirse, sino para confirmar su divinidad y su doctrina; El mismo dijo-si no queréis dar crédito a mis palabras, ahi estan mis obras.

Despues de esto no queda más remedio que bajar humildes la cabeza y someterla al yugo delicado de la fé; solamente creyendo y creyendo mucho, podremos acudir a Jesucristo con la esperanza de alcanzar alivio en nuestras necesidades; tomemos ejemplo del Centurión de la última Homilia y del ciego de Jericó que puesto en mitad del camino por el que pasaría Jesús le decía «Jesús Hijo de David, ten misericordia de mi» ¿Que es lo que quieres que haga contigo? ¡Señor que vea! Y Jesús le dijo-Ve tu fé te ha salvado-E inmediatamente vió y le seguía alabando a Dios

CATECISMO

DE LA MATERIA DEL VOTO

Continuación

La cosa acerca de la que se hizo el voto ha de ser apta, es decir 1.º *justa*, sin perjuicio de nadie; 2.º *posible*, no solo fisicamente sino moralmente, porque no se puede obligar a aquello que para si es imposible; 3.º *buena*, y mejor que la materia opuesta, es decir un bien que no impida un mayor bien.

INSTITUTO DE ESTUDIOS RIOJANOS
BIBLIOTECA

Por consiguiente no vale el voto de cosas inútiles, ni de cosas indiferentes, y mucho menos de cosas malas; sería pecado mortal hacer un voto de una cosa mala, pues esto sería sencillamente una blasfemia.Es lícito y laudable el voto de una cosa ya de suyo obligatoria, porque es un nuevo vínculo que uno se impone para mejor cumplir lo mandado; asi es buen voto y válido el de no consentir en un determinado pecado, en cambio no es válido el voto de evitar todos los pecados aun los veniales y semideliberados, porque esto es moralmente imposible, pero es válido y bueno el voto de evitar todos los pecados mortales, a no ser que se trate de una persona muy frágil, asi como es válido el voto de evitar todos los pecados plenamente deliberados si se trata de personas piadosas y el voto de evitar todos los pecados veniales de una determinada clase, mentiras por ejemplo.

El voto de hacer siempre aquello que es más perfecto no se ha de hacer sin consejo de un buen confesor, que raras veces lo permitirá; solo cuando se trate de personas piadosísimas.

No se ha de hacer voto de contraer matrimonio, porque sería impeditivo de un bien mayor.

No son válidos los votos de aquellas cosas que dependen de los demás, no podrán pues los padres hacer voto de que sus hijos sean sacerdotes, religiosos, o casados.

El voto obliga como ya indicábamos en números pasados por virtud de la religión, por consiguiente, es una obligación de suyo grave, aunque en algunos casos puede ser leve.

Asi como podemos y es libre hacer o no votos asi también es potestativo obligarse solo levemente, es decir podemos obligarnos levemente en cosa grave aunque no gravemente en cosa leve; la obligación del voto depende de la intención del que lo hizo. La regla para conocer si un voto que se ha hecho es o no grave por su materia, es esta, será grave aquello que la Iglesia acostumbra a mirar como grave v. g. un ayuno y leve aquello que la Iglesia tiene por leve v. g. rezar un padre nuestro.

Los votos se han de cumplir en el tiempo ha es decir en el ya determinado; si no se hubiese terminado tiempo, cuanto antes, porque la dilac si es notable será pecado mortal, tratándose de v grave.

SECCIÓN PARA NIÑOS

Por el honor de su padre (Continuac

CXXI. El maestro Perales aceptó y al día guiente de esta jornada los tres llegaron con toda licidad a Londres, Margaret les hizo pasar una bue temporada en casa de sus abuelos; entre tanto....

CXXII. M. Craft fué encarcelado, porque comprobó que era un ladrón y un mal hombre. tía Tomasa ha mudado de casa avergonzada y rabia do. El maestro Perales se ha restablecido y contin trabajando en su taller.

CXXIII. Enriqueta ha realizado su sueño d rado. Ha abierto una coquetona tienda de sombrero muy concurrida por quienes saben con cuanta ene gía luchó la valerosa criatura para mantener a sal el honor de su padre.

FIN

ENTRETENIMIENTOS

Soluciones del número anterior

Adivinanza 1.ª Aguardiente.
Adivinanza 2.ª Lima.
Cambio de letras Tulipán Mariano.

ADIVINANZA 1.ª

Entre dos paredes blancas
hay una flor amarilla,
que se puede presentar
cual grandiosa maravilla.

ADIVINANZA 2.ª

Agua bebo
poque agua no tengo,
si agua tuviera
vino bebiera.

FUGA DE VOCALES

Y. s.y .t.l .rn.m.nt.
d. l. c.b.z. d.l h.mbr.
.s .l s.mbr.r. m. n.mbr.
.d.v.n.l. j.m.nt.

BUENOS REFRANES

Por una pulga no debes quem las sabanas.

Quien habla bien y vive mal, es ciego alumbrando con un candil.

Inteligencia no se adquiere, se na con ella.

MISCELANEA

Tres majaderos disputaban en m

INSTITUTO DE ESTUDIOS RIOJANOS
BIBLIOTECA

ber, o dame que beber. En esto cortó el altercado un joven, diciéndoles chistosamente; —No se cansen; creo que para ustedes lo más propio sería decir; *llévame a beber.*

¿Me empresta una aguja y un dedal *pa apañame* la chaqueta? —Si *siñor.* — ¿Y unas *hebricas* de hilo y un *piacico e* paño *pa* zurcila? —Tio *güeno, pa* lo que falta, ¿no será mejor que le *empreste* otra chaqueta?

Lo primero es lo primero

POR AUGUSTO D.

Bueno pero bueno de verdad era el sermón que un Padre franciscano había predicado en la fiesta del pueblo de Tomatera Alta. Lástima grande que casi todo el auditorio se hubiera dormido, incluso el Ayuntamiento, a excepción del regidor síndico, el señor Matalauba que, a mitad del sermón se escurrió por la puerta de la sacristía y salióse a la calle a echar un cigarrillo.

Apenas había sacado la mugrienta petaca, cuando vió al famoso tío Telaraña, tratante de cerdos, cereales, leña, legumbres. ¿Ande vas Telaraña? ¿Porqué no has venido al sermón?

—Chico déjame a mi de sermones; hay que ganar la peseta y lo primero es lo primero. ¿Y tú porqué te saliste de la Iglesia? —Comenzaba a entrarme un dolorcete de cabeza..... luego esas cosas de los curas son tan pesadas. —Calla, no me digas nada, se necesita una paciencia.....

Que si confesión, que si Comunión, aluego misa, sermón, procesión. —Tienes razón; la verdad es que es muy trabajoso el ser arrimao a la Iglesia. —Así es como cada día hay menos aficionados; figurate, hoy he comprado catorce cerditos y ahora sin descansar voy a escape a ver si me venden unas arrobas de garrofas viejas, con que dime si tendré yo tiempo para sermones y novenas, con catorce cerditos en el corral, que me valdrán lo menos dos mil quinientos reales.

—¿Así que hoy no habrás oido misa? —¡Que misa ni que ocho cuartos. —Claro, porque esos dineros no se ganan rezando el rosario un año entero, sino sudando y renegando por esos caminos, y a la fuerza hay que transigir muchas veces en eso y en otras cosas. Mira tú en las elecciones a concejales, si yo no trabajo lo que trabajé echando los bofes un par de semanas, sin parar como quien dice ni para comer; tanto, que ni al entierro de mi defunta cuñada pude ir porque aquel día se reunió el comité electoral en la taberna del Cojo, y si no me avispo, pues me quedo sin concejalia, y a ver entonces si el Sr. Cura me reembolsa el dinero que tenía anticipao para los gastos del partido; mientras que asina, aunque sea pasando muchos trabajos, lo cobraré y algo más por los intereses. Si que es verdad que tenemos según parece un alma y hay que salvarla de caer en los profundos infiernos; ¿pero tan desgraciados hemos de ser que no tengamos tiempo de llamar al Sr. Cura y arreglar este negociejo?

—Mira, Nasio, ni tú ni yo entendemos mucho de estas cosas; lo mejor es atender cada uno a sus asuntos, y lo que fuere sonará.....

Mientras con estas razones platicaban aquel par de bárbaros, cuya estúpida ralea abunda desgraciadamente; el predicador decía en su sermón. —*Por un pequeño beneficio van los hombres largo camino; y por la vida eterna, con dificultad muchos, levantan una vez el pié del suelo.*

Buscan los hombres viles ganancias; por una moneda pleitean a veces torpemente, por cosas vanas y por una corta promesa, no temen la fatiga de noche y de día. Más ¡hay dolor! que emperezan de fatigarse un poco por el bien que no se muda, por el galardón que es inestimable y por la suma gloria sin fin.

Algunos minutos después, los trompetazos del órgano indicaban que había terminado el sermón y comenzaba el credo.

El amigo Nasio se despidió precipitadamente de su compinche y corrió a la sacristía. diciendole al padre predicador.

—Muy bien Padre, ha estado usted muy bueno. Así, asi, lo primero es lo primero.

Entre tanto el tío Telaraña se alejaba canturreando inconscientemente.

Como no voy a misa
porque estoy cojo
me voy a la taberna
poquito a poco.

Donativos recibidos para 1931

El donativo que en el número 39 vino a nombre de Faustino Bastida, estaba equivocado, debiera haber dicho Juanita Zorzano (Milagro) . . . . 5'00
X X. . . . . 5'00
Doña Bonifacia Bañares (Madrid) . . . . . 5'00
Señorita Marina Sáenz de la Cámara . . . . 5'00
Don Elías García (Sotés) . . . . . 5'00
Don Demetrio Mínguez (Logroño). . . . . 3'00
Don Máximo García . . . . . 4'00

Crónica quincenal

El nuevo censo de población da una cifra de 1643 habitantes; y como el año 1920 arrojó 1505 y el año 10 fué de 1395; dá motivos para pensar que si las crecidas del Iregua no vienen por encima de la peña de la Horca o el cólera no nos deja en cuadro, el pueblo de nuestro abuelo Muza va progresando; en vecinos quiere decirse.

Falleció en Madrid, según anunciaban con las campanillas el animero, rogando un Padre nuestro por la difunta Doña Sabina Trevijano (q. e. p. d.).

IMPRENTA, LIBRERÍA Y PAPELERÍA
Gumersindo Cerezo
ESTATUARIA RELIGIOSA
Mercado, 86 LOGROÑO Portales

INSTITUTO DE ESTUDIOS RIOJANOS
BIBLIOTECA

Consignamos con satisfacción, el nuevo triunfo en su bonita carrera militar, del simpático Santiago Rico Ochagavía, que tras de difíciles estudios, ha obtenido en la Real Escuela Militar de Toledo el beneficioso título de Profesor de Gimnasia, por lo que muy de corazón felicitamos al aplicado Santiago y a sus padres el capitán D. Manuel y Doña María.

Protestamos indignados de la injusticia cometida con el cartero de Albelda, perjudicado y mucho, con los nuevos sueldos, con la agravante de aumentarlos a pueblos mas chicos y de menos trabajo; deseamos que se mejore el servicio, pues las balijas de la correspondencia, entregadas por lo visto a los carteros en ruta y de prisa, más de una vez y más de dos toman rumbo distinto al suyo, cambiándose con las de otros pueblos: ¡Viva la Pepa!

Regresó de Milagro (Navarra) D. Gregorio Zorzano.

De Zaragoza, Doña Teresa Ochagavía.

De Madrid, D. Julián Lázaro.

De Irún, D. Domingo R. Bazán.

Para San Asensio Doña Artemia García. Se encuentra en Madrid el joven Lucio Gómez.

Ha sido nombrado jefe de policía urbana de esta villa el activo empleado municipal D. Manuel Fernández.

Al fin hemos sido visitados por la «Anastasia» gripe pero confiamos saldrá pronto aburrida de que aquí se le face frente y se le vence.

Han contraido matrimonio, con luto riguroso, la simpática y hacendosa señorita, Filomena Faces Zorzano, y el inteligente empleado de las obras de las «Viñuelas», perteneciente a la empresa Hermanos Aisa, D. Tiburcio Abad, y a mediados de los corrientes se casará en Haro la simpática Señorita Magdalena Llevot con un industrial de Haro.

Parece ser que no tardando van a establecer algunas industrias, varios hijos del pueblo, dentro de la villa.

Eso es bueno y que la suerte les acompañe.

Nueva directiva del Círculo La Unión: Andrés Sáenz, Presidente; Santiago Ruiz, Vice; Arsenio Millán, Secretario; Pío García, Tesorero; D. Teodoro Gómez, Francisco Benito, y Virgilio Ochagavía, Vocales.

Sindicato Agricola Católico, Francisco Ochagavía Gómez, Presidente; Basilio Gómez, Vice; Celedonio Rodriguez, Secretario; Juan Ochagavía Santolaya, Tesorero; Moisés Ochagavía e Hilario Garcia Vocales.

Cultural Agrícola, Pedro Cámara, Presidente; Baltasar Calzada, Vice; Manuel Benito, Depositario; Mauricio Cámara, Secretario; Benito Ortuño, Carmelo Nalda, Amancio Ochagavía y Adolfo Benito Vocales.

Continuan mejorando aunque muy lentamente, las enfermas Eusebia Zorzano y Felisa Elizondo.

La Sociedad Pro Fomento de Albelda, continua sus trabajos sin desmayar ante las dificultades que se presentan, que ciertamente las tiene, como todas las obras grandes. Una comisión de esta simpática Sociedad, ha hecho algunas visitas recogiendo calurosos aplausos y valiosísimas adhesiones. Es urgente y necesario que todos los albeldenses se percaten de la importancia grandisima que tienen las obras que esta Sociedad quiere llevar a feliz término, para que todos contribuyan por modesta que sea su fortuna aun con una cuota pequeña.

Para nadie será un secreto que la primera obra con que quiere empezar actuando, es la construcción de un grupo escolar, que tanta falta nos hace y que tantos beneficios ha de reportar a nuestro pueblo.

Todos debieramos contribuir al sostenimiento de esta altruista Sociedad, que ya ha repartido con profusión circulares y boletines para las adhesiones; y alguno por cualquier circunstancia no lo hubiere recibido, puede pedir circulares al Sr. Secretario D. Luis L. de Vicuña en Albelda.

Juan Palacios

BANCA

Compra-venta de valores =:= Negocios de cupones

Cuentas corrientes con interés

Préstamos — Créditos — Imposiciones

Caja de Ahorros al 4 por 100

Tirso Rodrigáñez, 2.—LOGROÑO

Hijos de S. Ulargui

BANQUEROS-LOGROÑO

Giros y cartas de crédito sobre España y Extranjero
Negociaciones de toda clase de efectos
Cobro y descuento de cupones =:= Cuentas corrientes
Descuentos y Préstamos sobre valores
Compra y venta de
efectos públicos y valores industriales

Caja de ahorros cuatro por ciento

Imposiciones a plazo fijo

BANCO CENTRAL

DOMICILIO SOCIAL: MADRID

Capital. . . . 200.000.000 de Pesetas
Desembolsado . 60.000.000 de Pesetas
Reservas . . . 20.000.000 de Pesetas

MÁS DE CIEN SUCURSALES EN ESPAÑA

SUCURSALES EN LA RIOJA

LOGROÑO — HARO — NÁJERA

INTERESES QUE ABONA

Cuentas corrientes a la vista, dos y medio por ciento
A seis meses, cuatro por ciento
A un año, cuatro y medio por ciento

CAJA DE AHORROS 4 por 100

Raliza toda clase de operaciones bancarias

INSTITUTO DE ESTUDIOS RIOJANOS

BIBLIOTECA

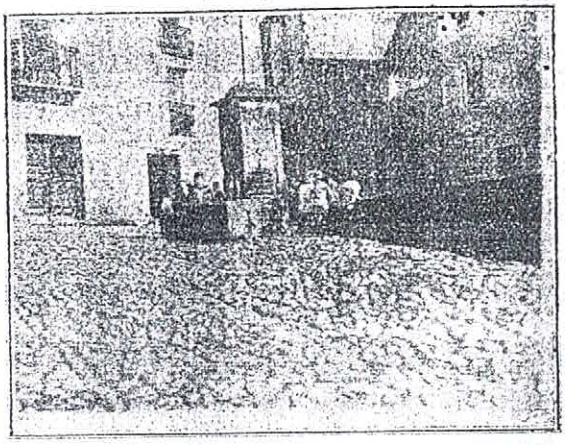

Vista parcial de la plaza y fuente

te a la villa de Laguna de Cameros.

Manda en estos estatutos el Sr. Obispo de Calahorra D. Pedro Manso que todo lo que exista en el archivo de Albelda, se envíe al archivo de la Redonda de Logroño, que nombrará tres archivistas, con una llave cada uno.

Acerca del número de prebendados dice= En esta Iglesia Colegial de Santa María de la Redonda de Logroño que está unida por autoridad Apostólica con la de San Martín de la villa de Albelda y entre ambas Iglesias hacen un Deán y Capítulo con los prebendados siguientes, Deán, Chantre, Arcediano, de Logroño; Maestrescuela, Tesorero, Prior, Abad del Burgo de Alfaro; Arcediano de S. Pedro: mas diez canónigos enteros y tres canónigos de mitad de frutos, y dos canónigos de cuarto de frutos y cuatro canónigos de Oposición y una prebenda: en total 26 sin [illegible] canónigos unido y supreso de estos solamente [illegible] canónigos han de residir en Albelda y los restantes en Logroño.

Estos cuatro canónigos continuaron de residencia en Albelda, hasta el año 1852, en el que ya en las cuentas de fábrica, no se hace mención de ellos.

Así terminó esta famosa colegiata tan antigua, tan floreciente y tan rica.

Actualmente, nada indica su antigua riqueza y esplendor; pasaron los años de la abundancia y han llegado los de esterilidad y pobreza.

Así pasan las glorias de la tierra.

La Universidad Calasancia de Albelda

A cuantos se encaminan a Albelda desde la carretera de Soria les llama la atención el grandioso edificio, que a la derecha se está acabando de levantar en la antigua finca llamada «Las Viñuelas.» Está destinado a la formación religiosa y científica de los Juniores o jóvenes religiosos escolapios de toda España en el último período de sus estudios superiores. Lo apacible y ameno del lugar, la frondosidad de la extensa finca, el blando murmullo de las aguas y el manso resbalar de la corriente del Iregua son condiciones externas, en sumo grado propicias a una vida de recogimiento y estudio.

Resultará el nuevo edificio como un **Escorial Calasancio.** Su planta, de 85 por 80 metros de am[illegible]

erección a la inteligencia y gusto del conocido Arquitecto logroñés D. Fermín Alamo, y de su esmerada ejecución se encargaron los expertos constructores de Zaragoza D. Angel y D. Jacinto Aisa, Hermanos, que pusieron al frente de la obra al inteligente y activo encargado D. Pelegrín Royo.

El lugar del actual emplazamiento lo ocupaba, como recodamos bien los albeldenses, una extensa y frondosa chopera, a la izquierda del camino de entrada en «Las Viñuelas,» entre cuyos árboles y maleza se veían las ruinas de la **cochera** de los antiguos propietarios del predio. Más de mil chopos se derribaron desde el 25 de Noviembre de 1928, y luego empezaron los trabajos de cimentación y replanteo de la vasta construcción. El día de Navidad del propio año fué bendecida por el Rdo. P. Rector Luciano Moreno la primera piedra y solemnemente colocada en el lugar, que había de corresponder debajo del ara del Altar Mayor. Desde entonces fueron alistándose numerosas brigadas de obreros, la mayoría de nuestro pueblo y el resto de los vecinos, y aun de Viguera y Castañares, que bajo inteligente dirección, y ordenadamente distribuidos, han constituido como la colmena del trabajo de la nueva obra.

En cuántos hogares humides se bendice esta construcción, que durante dos años o más ha de proporcionar trabajo y pan a muchos honrados braceros. La desmenuzada división de trabajo, que exige estas de construcciones, ha ido especializando a muchos laboriosos obreros, y al lado de maestros y oficiales en las diversas ramas de la construcción, que ha traído la «Empresa Aisa,» pueden llegar a ser, en estos años, obreros especializados en oficio y trabajos, que desconocían antes, abriendo un nuevo e inesperado porvenir a su vida Y ese enjambre de jefes de sección albañiles, carpinteros, oficinistas, herreros, fontaneros, pintores, acarreadores, etc., que han venido a trabajar en la «Universidad Calasancia» han crecido aunque con carácter transitorio, el censo de [illegible] y representan un aumento no despreciable de ingresos para nuestro pueblo, con su manutención, alojamiento, hospedaje y otros gastos. Y de la convivencia con nosotros de tan honrados y activos hijos del trabajo se originará la creación de alguos nuevos hogares.

Contendrá el edificio, todo de cemento armado, dos grandes patios interiores, de 60 por 27 m., con 68 bellos arcos góticos. Separará estos patios un cuerpo central donde está la Iglesia, que tendrá cinco altares e igual número de amplios ventanales: guiarán su ornamentación exquisito arte y depurado gusto. La fa-

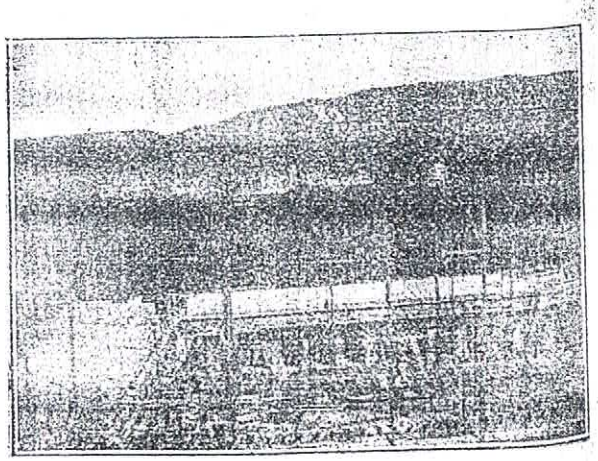

INSTITUTO DE ESTUDIOS RIOJANOS
BIBLIOTECA

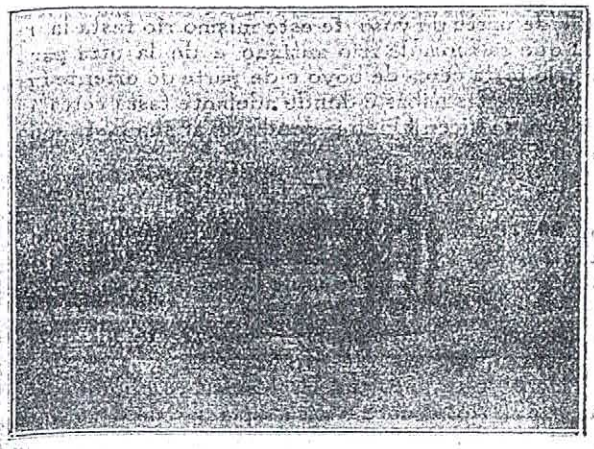

Vista general

chada principal, orientada al mediodia, con hermoso vestíbulo de entrada y a la izquierda escalera imperial, estará flanqueada por dos esbeltos torreones en los extremos y un cuerpo saliente en medio, que separará dos grandes azoteas sobre el primer piso, donde estará un reloj de torre y la apadaña para dos campanas. Las fachadas laterales con torreones en los ángulos y otra en el centro presentan buen golpe de vista, especialmente desde el ribazo, la de poniente ya concluida. Tendrá el edificio, en conjunto, 411 ventanas en el exterior y 316 en los patios.

Todas las dependencias resultan ámplias con abundante luz y fácil ventilación. El Refectorio, ya terminado es de 25 por 10 metros. Por doquiera domina la más estricta higiene con adecuado material moderno. Cada estudiante tiene habitación independiente con buena luz natural y artificial, y lavabo con agua corriente. Cocina, despensas, enfermeria, ropero, sección de baños, duchas y pedilnorios, todo se va organizando sin que deje nada que desear al más exigente de la severa aplicación de las leyes higiénicas.

Tal es en apretada síntesis, la admirable obra que han venido a realizar entre nosotros los beneméritos PP. Escolapios, tan conocidos por sus grandiosos Colegios e infinidad de alumnos en ellos educados en todas las regiones de España. Es un honor inmerecido para Albelda el que se haya venido a establecer, junto al Iregua, esa obra que ha de ser plantel de nuevos maestros de la Escuela Pia para toda España e Hispano-América. Recordando los años juveniles del postrer periodo de sus estudios teológicos a él unirán el nombre de Albelda, que se difundirá por lejanas regiones y paises. Sepamos los albeldenses mostrarnos agradecidos a esos ilustrados Profesores, versados en las ciencias sagradas, y a esos simpáticos **juniores**, escolapios todos (no **frailes**, como los llama el público indocto) y cuando dentro de unos meses se celebren con grandes solemnidades religiosas y académicas las fiestas de la inauguración de la **Universidad Calasancia**, sepa todo el pueblo de Albelda en masa rendirles un sincero homenaje de gratitud y aprecio. No serán desagradecidos los Rdos. PP. Escolapios, y asi podremos esperar que den a Albelda los sazonados frutos de su misión educativa estableciendo en su grandioso edificio alguna Escuela Superior, donde los niños que hayan terminado bien su instrucción primaria con los ilustrados y celosos maestros, con que afortunadamente cuenta nuestro pueblo, puedan recibir un complemento y perfección, que ha de serles sumamente útil para toda su vida, con el espiritu piadoso y acreditada pedagogia de los hijos del gran Patriarca de la niñez y Mentor de la juventud. San José de Calasanz.

¿....Albelda....Albaida....Albeyda....

¿Donde estuvo.... donde vendrá a parar....?

Buscamos el origen de este pueblo y nos salen al camino opiniones que se contradicen. Nos dice el sabio monje Vigila en su gran cronicón albeldense que el temible guerrero, moro Muza, es el fundador de Albelda; mientras otros, los más, no dudan en la existencia de la villa histórica antes de la invasión de los árabes, agregando que el nieto del renegado Fortún (Muza) lo que hizo fué fortificarla solamente.

Al escribirse el Cronicón albeldense en dos épocas y en dos partes, queda la duda de las manifestaciones del vigilano, de veracidad, al parecer en lo que respecta a la segunda parte, escrita por Vigila, hacia el año 976, posterior desde luego a la fecha de la batalla de Albelda. En cambio las noticias que hay de la primera parte del Cronicón, sostienen ser de autor anónimo y escrita en Oviedo.

El prestigio del historiador P. Mariana algo dice de razón en pro de la antigüedad del pueblo cuando dice: «Juntáronse los dos campos de moros y cristianos cerca de Albelda o Alveida, pueblo en aquel tiempo fuerte y después muy conocido por el Monasterio que edificó allí D. Sancho, Rey de Navarra, con advocación de San Martin.»

Otro, el P. Pedro Murillo, cuando se ocupa del tributo de las cien doncellas, concedido a Abderramán II por Mauregato en el 783 nos descubre con ello esta otra fecha de anterioridad al tiempo de Muza. Y refiriéndose al dicho tributo de las cien doncellas, y batalla de Clavijo, el autor de «Historia General y Crítica de la Rioja, expone: ....fué tal el destrozo que padeció el ejército católico en el dia de la primer batalla de Albelda (Clavijo) que todos sus estandartes y banderas se perdieron, etc., etc.»

....Albelda ....Albaida ....y Albeyda la blanca por lo blanca y hermosa le llamaban los árabes.... ¿Como nos llamamos? ¿a donde vamos....? ¿de donde venimos....?

Albaida, que como vimos existia ya, es tomada a los cristianos por Muza cuando con sus tropas entró por la Rioja, fortificando la villa con el fin de que le sirviera de baluarte en la frontera de Cameros. Y Ordoño I ofendido, viendo en ello un reto, busca la batalla, deja tendidos en el campo más de diez mil magnates, sin contar los de la plebe, mata a García yerno de Muza y este, herido tres veces por la lanza de Ordoño, se refugia en Tudela y Zaragoza al lado de sus hijos Fortún e Ismael. Tras esto sufre nuestro

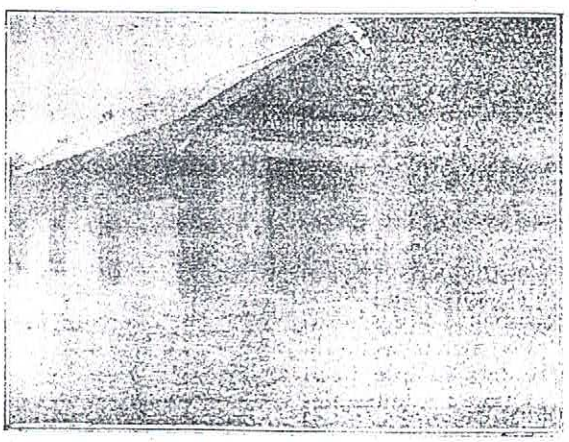

El lavadero donado por D. José M.ª Treviano

INSTITUTO DE ESTUDIOS RIOJANOS
BIBLIOTECA

El famoso chopo de la plaza tal como quedó después de la poda

Albelda un asedio de siete días, para ser pasada a cuchillo la guarnición árabe; quedando las mujeres y los hijos como esclavos, y la ciudad, grande casi arrasada hasta en los cimientos, pasando a ser considerada como un arrabal de Viguera en el 858.

Comisionado por la Junta Superior de Excavaciones hizo trabajos de investigación, aquí, el actual y muy culto director del Museo Numantino de Soria sin otro resultado que el descubrimiento de algunos edificios romanos y un cementerio con sepulturas varias mas no lo que se apetecía.

Posteriormente a esta visita y con motivo de acopiar datos para el folleto histórico «Retazos Históri[cos] de Albelda» publicado por los señores L. de Viguña y Espada dimos con el [illegible] copiado fielmente: «Sepan cuantos este Privilegio vieren e oyeren cuemo Nos don Alonso por la gracia de Dios Rey de Castilla de Toledo de León de Galicia de Sevilla de Córdoba de Jaén de Algarbe = por que el concejo de Albelda nos pidieron por merced que viésemos los privilegios de las cartas de los términos de la villa de Albelda e que los confirmásemos por nuevo privilegio = nos por facerle bien e merced tobimos por bien de lo facer e, fallamos en el previlegio del Rey don Sancho de Navarra e que nos confirmamos en que dice que estos son los términos de Albella = E comienza primeramente en aquel lugar que dicen Lore (o=e de si la iglesia de Sanct Panthaleón y las otras iglesias que son y en derredor e dende va a un arroyo que sale del Rio que dicen Iruega e de si tornase e cara un monte acllo e desde este arroyo comienza un cerro que va fasta el monte de suso e va derechamente aquel logar o están dos peñas e de la otra parte del Rio que dicen Iruega del montón de las piedras que dicen del pedregal guo e de parte de yuso de este mismo rio fasta la rivera que es cerca de rrio antiguo e de la otra parte del rrio fasta cerca de boyo e de parte de oriente fasta somo de las Ribas e dende adelante fasta cerca de la villa que dicen Oñon e dende de arriba fasta somo de valdelubrega.»

. . . . . .

«Por estar como estaban las dichas villas tan juntas y cercanas las dichas villas (Nalda y Albelda) que no avía más de un cuarto de legua y los términos eran comunes y los vecinos de las unas villas tenían sus haciendas y heredades en las otras....»

¿Donde buscaremos ese Albelda?

....¡seguimos en la interrogación.!

Hace pocos años un P. Jesuita, proponiéndose un estudio serio sobre crítica de la batalla de Clavijo (creo fué el P. Ortín) pasó por Albelda y dijo sentía gran regocijo poniendo sus pies en «media-villa», término las eras de la villa, en la «Peña del Castillo» donde hubo viviendas y probable centro de un pueblo, del Albelda anterior al de hoy, desaparecido lentamente para ir formándose cada vez más abajo, camino Clavijo, barrio de los «Percheles» conforme las exigéncias modernas a donde si hoy lo tenemo no estará en algún tiempo tal cómo se tiende a edificar en el llano y en el campo. Quien sabe si al fundarse el Monasterio de San Martín de Albelda p el Rey D. Sancho el 924 se aproximaron los vecin a él viniendo de los «Tollos» o donde fuese el primitivo pueblo, emplazándolo en «media-villa» continuando al actual con la Colegiata y terminando co el progreso en el llano con dos posibles agregado una aldea en Bueyo y un barrio bonito en el «E palme» con su escuela y todo. Errantes somos m chos siglos hace fundando pueblos y sangre guerre y moruna nos acompaño no habiendo desapareci aún algunos caracteres sicológicos de raza... ¿De d de venimos y a donde vamos? Los pueblos que [illegible] Ledrón y algún otro Vigila, si sale del [illegible] vo Monasterio Escolapio, con el tiempo y

---

Para mayor comodidad de los donantes de Logro pueden hacer entrega de donativos en la Impr ta y Libreria «La Educación», de G. Cer Calle San Bartolomé, 14, Logroño.

INSTITUTO DE ESTUDIOS RIOJANOS
BIBLIOTECA

—¿Ves querido? Esta noche hay luna nueva, explicaba un papá a su hijo.

—¡Toma! ¿Y que han hecho de la vieja?

REBUSCANDO

Comenzamos en el presente número esta sección que seguramente ha de resultar interesante. En ella encontrarán nuestros lectores datos curiosos, que principalmente se refieren a las cofradías existentes en nuestro pueblo. Comenzamos por la cofradía más antigua de que tenemos noticia; la cofradía antigua del Santísimo Sacramento.

En el año mil quinientos setenta y cuatro, se hicieron los estatutos por los que esta cofradía habia de regirse y que copiaremos íntegramente; después daremos cuenta de los decretos y noticias que a ella se refieren; son curiosos y edificantes.

Advertimos a nuestros lectores que no es tarea facil, esta que ahora nos proponemos, porque los pergaminos de donde sacaremos esta sección, están bastante estropeados y de no muy buena letra por lo que además de mucho tiempo, necesitaremos vista de lince; y decimos esto para que dispensen las deficencias en cuanto a algunas palabras que están muy borrosas y será casi imposible adivinarlas. Dicho lo cual copiamos:

«En el nombre de Dios, de la Santísima Trinidad Padre e Hijo y Espíritu Santo que son tres personas y un solo Dios verdadero y a honor y reverencia y veneración de el Divinísimo y Santísimo Sacramento de la Eucaristía, que es el verdadero Cuerpo y Sangre de Nuestro Señor Jesucristo, vida, salud y redención nuestra: Nos el Abad y Cofrades infraescritos, establecemos y ordenamos hermandad y cofradía de la forma siguiente y prometemos y nos obligamos de cumplir los capítulos infraescritos.

Primeramente que haya en la hermandad doce cofrades y hermanos legos y un abad clérigo que sea el cura que al presente es o fuere de la Iglesia Colegial de Señor San Martín de esta villa de Albelda y que cada uno de los dichos cofrades sustente una hacha de cera a su costa para que haya doce hachas para acompañar el Santísimo Sacramento cuando se lleva a los enfermos y el Juebes Santo a encerrar el Santísimo Sacramento y el Viernes Santo a desencerrale y el día del Corpus Christi a las vísperas y a la procesión de dicho día y el octavo día a la procesión que se hace por la dicha villa.

Iten que cada uno de los dichos cofrades se confiese y reciba el Santísimo Sacramento el Juebes Santo y que el que no lo hiciere que no pueda llevar hacha para acompañar al Santísimo Sacramento.

Iten si alguno de dichos cofrades perseverase en algún pecado público después de le haber corregido el abad y los otros hermanos y no se enmendare, le echen de su hermandad y cofradía y admitan otro en su lugar.

Item si entre los hermanos y cofrades hubiera alguna riña o diferencia o enemistad que el abad y dos cofrades los componga y satisfaga a cada uno como fuere justo, y haga amigos y el que no estubiere sujeto a lo que mandaren le despidan de su hermandad.

Iten para que el día de Corpus Christi en el cual día la Iglesia Católica de Roma, celebra la institución del Santísimo Sacramento se solemnice espiritual y corporalmente, ordenamos que cada uno de los cofrades que fuere mayordomo, apareje de comer el dicho día para el abad y cofrades por la órden y la manera que se dirá.

Iten que en la comida no haya más de un asado, carnero y vaca y tocino y si el mayordomo hiciere mucho exceso en la dicha comida le penen por ello a disposición del abad y cofrades.

(Continuará)

HISTORIETA

Los padres de Luisin habian muerto, el niño quedó solo y desamparado.

Porque era pobre no tenia amigos; como estaba algo delicado los vecinos no quisieron recogerlo.

Al verse Luisin tan pequeño y tan solo, se fué a visitar a su familia, a una ciudad cercana.

Buenos dias =dijo, entrando en casa de unos parientes= Dios te ampare. ¿Qué, no me conocen ustedes?, yo soy Luisin= ¿Ah si? Me alegro. Pues venía.... como se me ha muerto el padre y la madre.... Mira chico: en casa tenemos bastante con los cuatro hijos nuestros; así que....

Luisin entristecido marchó a casa de otros parientes muy ricos ¿Está la señora? preguntó al criado Dígale que está aquí Luisin, su sobrino al cabo de un rato volvió el criado para decirle; la señora tiene visita y no recibe.

Y solo, solo, llorando, se fué a vagar por las calles, llegó hasta el Hospicio. Esta es la casa de Caridad, de aquí no me echarán, se dijo: mas al entrar el portero le dijo ¿traes los documentos bien despachados? —No tengo ninguno. —Pues largo de aquí, no puedes entrar. —Mire que yo estoy enfermo. —¡Ah si! pues al Hospital, largo.

Luisín iba triste como nunca; las lágrimas le quemaban los ojos; llegó al Hospital. —Señor enfermero, le agradecería que me permitiera ingresar en el Hospital —¿Pues que te has creido, que aquí admitimos a los golfos que vagan por ahí?

Es que estoy enfermo .—A mí no se me engaña, fuera, fuera, no hay sitio vacante.

Luisin se aleja, le duele la cabeza y las piernas le flaquean, se hace de noche, y sin poder resistir más cayó desfallecido en las gradas de una iglesia; como la noche era muy fría se le heló la sangre y Luisin murió. Al día siguiente pasó por allá la parienta pobre y al ver a Luisín muerto pensó, bien hice no tomándolo; se hubiera muerto en mi casa; iré por unas flores para que no se vaya tan solo.... A poco llegó por allá la parienta rica ¡Ah es Luisín! ¡Pobre muchacho! No quiero que se diga, que nada hice por él; le pagaré el entierro....

El alma de Luisín volando, volando, llegó al cielo un angel estaba en la entrada; Luisín tenia miedo y saludó al angel. —Dios te guarde, Luisín, le dijo el Angel.

—¿Cómo? ¿Me conoce usted?

Ya lo creo, hace mucho tiempo y además te estoy aguardando; soy tu Angel de la Guarda. Pues yo Angel mío, tenia mucho miedo, de que aquí también me

INSTITUTO DE ESTUDIOS RIOJANOS
BIBLIOTECA

echasen, fui tan desgraciado allá en la tierra....

No, no Luisín, tu entras aquí como en tu casa; aquí no se necesitan papeles, ni influencias, ni dinero, sino solamente limpieza de conciencia; entra, entra, que ahí allarás quien te espere. Y entró Luisín en el cielo, desarrapado, medio desnudo....

El cielo es la casa de los abandonados.

La gloria es el hogar de los que no lo tienen. Solo las almas puras, con el salvoconducto del sufrimiento entran en la felicidad.

CRÓNICA QUINCENAL

El día de Santiago, como de costumbre, salieron de merienda al campo, todo el elemento joven, de ambos sexos, en cuadrillas de amistades resultando muy animado y pintoresco todo.

El encargado de las obras del Colegio Escolapio, de las «Viñuelas» don Pelegrín Royo, ha trasladado su residencia a Madrid, donde dirige las obras de otro edificio análogo.

Según noticias que se reciben de América, ha fallecido víctima de un accidente un hijo político del propietario de esta, don Pedro Cámara a cuya familia acompañamos en el sentimiento.

Llegaron de Salamanca don Ulpiano Bustillo y arrogante esposa doña Beatriz Negueruela.

De su viaje de novios, el matrimonio don Pedro Olmos y doña Vicenta Ramírez.

Salió para Cenicero después de pasar una temporada al lado de sus hermanos, nuestro buen amigo don Leopoldo Manero, acompañado de su bondadosa y anciana madre.

Movimiento de Población

NACIMIENTOS

Pedro Domínguez Alvarez, hijo legítimo de Eleuterio y Ana. María del Carmen Zapata González, de Bernardino y Celestina. Antonio Pascual Flaño, de Vicente y Justa. María de los Angeles Gómez Ortega, de Tomás y Elena. Paulino Pascual Abeytua, de Lino y Prudencia. Antonio Zorzano Gómez, de Aurelio y Raimunda. Segundo Lázaro Gómez de Guillermo y Elena. Carmelo Valentín Rodríguez Galilea, de Teodoro y María de los Angeles. Renet Cenzano Gentico, de Felipe e Isabel. José Luis Soria Benito, de Luis e Inés. María del Carmen Ruiz Bazán González, de Angel y Teodora.

DEFUNCIONES

Félix Zapata Benito de un año hijo de Ildefonso y Liberia. Antonia Gómez Ruiz Clavijo, de siete meses hija de Ignacio y Basilisa. Teodoro Gómez Diez de seis meses hijo de don Teodoro y doña Macaela Julia. Balbina Zorzano Rodríguez de ocho meses hija de Marino y Teresa. Eugenia Carrillo Río ocho meses hija de Guillermo y de Tomasa.

MATRIMONIOS

Adolfo Arancón Martínez con Eusebia Valmoros Gómez.

Antonio Iñigo Romero con María del Carmen Río Ubiaga.

Don Pablo Olmos Ortueste con doña Vicenta Ramírez Ochagavía.

Donativos recibidos para 1930

Don Diego Zorzano	3
» Hilario González.	3
» Emeterio García.	5
» Manuel Ramírez.	5
» José Sobrón (Logroño)	3
» Valentín Ruiz Ochagavía (Argentina)	10
» Victor Zorzano (San Sebastián).	5
Un Vecino	3
Doña Benita Sáenz	3
» Justa Ochagavía.	3
» Pilar Martínez (Coruña)	3
» Soledad Fernández (Barcelona).	3
» María Benito	5

Juan Palacios

BANCA

Compra-venta de valores =:= Negocios de cupones

Cuentas corrientes con interés

Préstamos — Créditos — Imposiciones

Caja de Ahorros al 4 por 100

Tirso Rodrigáñez, 2.—LOGROÑO

Hijos de S. Ulargui

BANQUEROS — LOGROÑO

Giros y cartas de crédito sobre España y Extranjero

Negociaciones de toda clase de efectos

Cobro y descuento de cupones =:= Cuentas corrientes

Descuentos y Préstamos sobre valores

Compra y venta de

efectos públicos y valores industriales

Caja de Ahorros cuatro por ciento

Imposiciones a plazo fijo

BANCO CENTRAL

DOMICILIO SOCIAL: MADRID

Capital. . . .	200.000.000 de Pesetas
Desembolsado .	60.000.000 de Pesetas
Reservas . . .	20.000.000 de Pesetas

MÁS DE CIEN SUCURSALES EN ESPAÑA

SUCURSALES EN LA RIOJA

LOGROÑO — HARO — NÁJERA

INTERESES QUE ABONA

Cuentas corrientes a la vista, dos y medio por ciento

A seis meses, cuatro por ciento

A un año, cuatro y medio por ciento

CAJA DE AHORROS 4 por 100

Realiza toda clase de operaciones bancarias

Imp. y Lib. GUMERSINDO CEREZO San Bartolomé, 14.—Logroño

INSTITUTO DE ESTUDIOS RIOJANOS

BIBLIOTECA

Año II Núm. 32

ALBELDA DE IREGUA

10 de Septiembre de 1930

Hoja Parroquial

Publicación quincenal gratuita

*

Indulgenciada y bendecida por el Prelado de la Diócesis

TODA LA CORRESPONDENCIA Y GIROS A NOMBRE DEL SEÑOR DIRECTOR DE **HOJA PARROQUIAL**

Dominica XIII después de Pentecostés

El Evangelio es del capitulo 17.o de S. Lucas

Jesús había terminado sus excursiones evangélicas en Galilea, cuando al entrar en una aldea se le presentaron diez leprosos que al ver a Jesús levantaron su voz diciendo: Jesús, Maestro, ten misericordia de nosotros. Tan luego como Jesús vió a estos leprosos les dijo: Id, manifestaos a los sacerdotes, y cuando iban quedaron curados.

Uno de ellos volvió engrandeciendo a Dios a grandes voces, y postrado con el rostro en tierra a los pies de Jesús, le dió las gracias y este era samaritano. Dícele Jesús ¿No han sido diez los curados? ¿Donde están los nueve? Levantate y ve, que tu fé te ha salvado.

En estos leprosos del Evangelio, tenemos un ejemplo de lo que somos nosotros (los cristianos) para con Dios: ingratos y nada más que ingratos ; mas ingratos todavía que los leprosos curados por Jesús.

En verdad que Dios nos ha curado en mil ocasiones de la lepra del alma, que si en el cuerpo es repugnante es mucho más en el espíritu, por cuanto éste es de suyo mas noble, mas hermoso, mas delicado, y por consiguiente mas temibles son los estragos y la deformidad y la hediondez que la lepra espiritual causa en el alma; esta lepra no es otra que el pecado mortal.

Si quisiéramos darnos cuenta de lo que es la gracia: de lo que es el alma sin pecado y. después que ha pecado, seguramente nos horrorizariamos y evitariamos el pecado, por lo menos habitual.

Pero como tenemos ordinariamente un concepto muy pobre de la gracia, de ahi que no nos interese ni sintamos grandes remordimientos después de haberla perdido.

Perder la gracia, dicen muchos, yo la he perdido ¿y qué me ha sucedido?.

Y tu que asi piensas y hablas, ¿sabes que la gracia es mejor que todas las riquezas y que no hay nada en esta vida que con la gracia pueda compararse?

Mira lo que dice el gran San Agustín= si inédito el esquisito trabajo de los astros, la unión y armonia de los planetas, el firmamento, la hermosura de las flores, la rareza de las plantas y de las piedras ciertamente que he de maravillarme; y mucho más todavía si considero la grandeza del hombre y sin embargo todo ello en comparación de la gracia es como el plomo delante del oro de mas quilates.

Y Santo Tomás no dudó en afirmar que el precio de la gracia es mucho mayor que todos los bienes que el universo posee; efectivamente es algo divino por el que el hombre se hace hijo de Dios y como tal heredero de sus riquezas y de su reino.

No dudaron los santos y cuantos han pensado unos momentos en las excelencias de la gracia en renunciar a todas las dulzuras de la vida, en ofrecerse gustosos y tranquilos al sacrificio, en abrazarse con las angustias, en pasar hambre, sed, frio, tormentos, peligros, persecuciones, calumnias, deshonras, antes que perder la gracia; porque todo lo de aqui abajo es tierra que nada vale, la gracia es cielo y gloria que vale todo.

Esto es la gracia y mucho mas que no sabemos ni podemos decir, y sin embargo con que facilidad la perdemos, aun a sabiendas de que el alma sin la gracia es un cadaver, y no es mas, puesto que ella es la vida del alma.

Además ¿que es la oración, las mortificaciones, ayunos, limosnas, obras de misericordia si no están informadas por la gracia santificante? obras muertas asi dicen los teólogos y asi es en efecto.

En cambio una alma en gracia es la cosa mas hermosa: dice Santa Magdalena de Pacis= Si pudiérais ver la belleza de un alma en gracia de Dios, os enamoraríais tanto de ella que no harias otra cosa sino pedir almas a Dios: y por el contrario si os mostrara un alma en pecado, aborrecerías al pecado más que al mismo demonio, y rogarías siempre por la conversión de los pecadores.

Nos atreveremos a decir ahora: he perdido la gracia y qué me ha sucedido de malo?

Si acaso perdimos la gracia, vayamos a Jesús como los leprosos del Evangelio: Dios ha establecido en su Iglesia una fuente de gracia, el sacramento de la Penitencia, y recibido el don imponderable de la gracia no seamos como los nueve leprosos, sino como el samaritano que volvió a Jesús para darle las gracias.

La ingratitud para con los hombres es un pecado para con Dios es un pecado monstruoso y un abuso de su infinita misericordia.

Hemos de tener presente que es un don y un don que no lo merecemos, sino que lo tenemos por pura bondad de Dios, y que si los hombres nos cansamos de hacer dones a los que no saben agradecerlos, también Dios puede cansarse de nuestros abusos e ingratitudes, y cerrarnos las puertas de su misericordia, y en vez de oir aquellas palabras de Jesús al samaritano, ve que tu fé te ha salvado, nos exponemos a sentir eternamente el peso del remordimiento de las otras ¿donde están los otros nueve?

INSTITUTO DE ESTUDIOS RIOJANOS

BIBLIOTECA

Fundatio calasanctiana albeldensis (1)

Novus refundit sol adamantinus
luces superne culmina montium
Rivogiae feracis arvi
circuitum cumulans nitore

—

Novo resultant murmure rhythmico
blandisque mulcent aera cantibus
ruentis Ireguae liquores
et placidi veterisque Iberi

—

Albelda, campus fertilis ubere,
vestita gratis frugibus arborum,
vitae novas respirat auras
múnera multa patens futuris

—

Postquan tumultis ejus ab omnibus
tellus quievit, jam digitusDei
supra solum metas vireti
disposuit calasanctiani

—

Currens triumpho Gymnasium Pium
honoris ejus stylobatem novum
vidit, suamque gemmam in illo
inseruit pretiosiorem

—

Hujus facetae de calasanctio
sorbent olympo lúmina fúlgida
et vitreis in ejus antris
prosilientia eunt in altum

—

Splendoris inter cándida nubila,
divina virtus atque stientia.
¡Laus tibi clara fons salutis
stellaque lúcida veritatis!

—

Spirabis omnis thus sapientiae;
Coelo profundes ut violaria
suaviter virtutis a te
intus aromata fabricata

—

Tres derelinquunt commoda virgines
mundana soecli et comperiunt novas
aedes, ubi gandere pulchris
floribus in Pietate mersis

—

Florum colores *Pauperies* amat;
intacta carpit lilia *Castitas*
Obedientiae faagantes
servitii tribuunt odores

—

Hujus vireti florea germina,
gemmaeque frontes illaque arómata
chari tui sunt Juniores
¡mi oh Calasanz pater et magister!

—

Mentes eorum qualia sidera
fulgent; eorum vox, sónitus tubae,
spargef stientiam per orbem
et sine compare verba Christi

—

Albelda felix, tu nova Iberiae
Scholae Piae fons, tu viridariun
ubi Stientiae sedentur
et Pietatis apes sacratae

Fundación de la Escuela Pía de Albelda

Sobre la nueva línea de montañas,
que recorta el horizonte riojano,
nuevo sol fulgidos rayos esparce
de vivido esplendor todo llenando

—

Con nuevo ritmo, con murmullo suave
las aguas cristalinas del Iregua
y del Rey de los rios españoles
placidas auras con blandura orean

—

La que se viste con verdor florido,
Albelda, la pura y feraz campiña,
descubriendo mil gracias naturales
siente latir en su alma nueva vida

—

Lo que la mano de la Providencia
al acabar de componer la tierra,
en sus flojas arenas delineara,
convirtióse en vergel, calasancia escuela

—

Vió fulgurar la enseñanza Pía
pedestal de su gloria el más brillante
y en él, con gozo su mejor presea,
aqui en Albelda, engastó triunfante

—

Sus bellas caras, sus facetas tersas
tiñen de luz el escolapio cielo;
reflejado su brillo diamantino
lleno de encanto, de colores lleno

—

En la albeldense vega que le cerca,
pone matices de pujante vida.
¡Gloria a la fuente límpida y fecunda!
¡Brille de la verdad la Estrella Pía.

—

En tí arderá el incienso de la ciencia
cual de perfumes inexausto seno;
de las virtudes el divino aroma
tu elevarás con suavidad al cielo.

—

Del mundo los placeres despreciando
tres vírgenes, tan bellas como ignotas
nuevo refugio a su virtud encuentran
aqui donde Piedad en flores brota

—

Estima sus colores la *Pobreza*;
de lirios *Castidad* feliz se adorna;
de puros sacrificios voluntarios
exhala la *Obediencia* grato aroma

—

De la presea aquella los cambiantes,
de este vergel las olorosas flores
son, Padre mio, Calasanz glorioso,
estos tus caros hijos los Juniores

—

Relumbrarán sus frentes como soles,
do se refleje la virtud de Cristo;
sus voces, cual sonidos de trompeta,
difundirán la ciencia con cariño

—

Feliz Albelda, tu eres la alma fuente,
de la Escuela Pía, jardin florido,
donde posar desean las abejas
que Letras y Piedad buscan sin ruido

(1) En la solemne velada que los Juniores de las Escuelas Pías de Albelda dedicaron a S. José de Calasanz, al leer la anterior poesia latina, el Sr. Alcalde, con un gesto tan espontáneo como patriota y plausible, manifestó de-

Catecismo

DE LA BLASFEMIA

Quisiéramos hacer en este número tal explicación de catecismo, que pudiéramos llevar a todos el convencimiento de lo horrible que es la blasfemia; el pecado es una ignominia una afrenta suprema para el blasfemo; este pecado el mas horrible, feo y escandaloso; este pecado la blasfemia rebaja y degrada la dignidad del hombre y sobre todo la del cristiano.

Y es tan corriente; lo tenemos que oir en calles plazas, paseos, lugares de recreo, (juegos de pelota) aun de personas que por educación parece que debieran háblar mejor: pero los que tal hacen ya están juzgados, no conocen la mas elemental regla de educación, aunque blasonen de distinción y comportamiento.

Es necesatio acabar con la blasfemia; es necesario que ese pecado feo y vergueroso no se oiga en las calles, ni en los campos de Albelda; es necesario que los buenos se convenzan de que hay que encararse con los blasfemos y reprenderlos y en algún caso denunciarlos.

La vergüenza de los pueblos, de las sociedades y de los individuos es la blasfemia.

Blasfemia no es otra cosa que un insulto que se hace a Dios Nuestro Señor que puede cometerse solamente de palabra; también de obra y de algún signo exterior como menaza, etc.; también de cometerse este pecado mentalmente con el pensamiento y deseo.

La blasfemia es cuando se intenta directamente la ofensa de Dios, e *indirecta* cuando la ofensa aunque no se intente se sigue sin embargo las palabras o actos que el blasfemo dice o ejecuta.

Inmediata cuando las palabras o acciones de blasfemia se dirigen próximamente e inmediatamente al mismo

INSTITUTO DE ESTUDIOS RIOJANOS
BIBLIOTECA

es primariamente hacia las cosas sagradas, a los Santos, a la Santísima Virgen etc.

También existe la blasfemia *herética*, que no solo contiene la ofensa de Dios, sino además un pecado de heregia, v. g. que incluya la negación de alguna verdad revelada.

La *imprecatoria* cuando se desea algún mal a Dios, este pecado es el más grave de todos por cuanto incluye en sí el odio a Dios; si con blasfemias se desean males a los hombres, se comete además pecados de ofensa y odio contra el prójimo.

Continuaremos en el próximo número con esta misma materia, que bien merece la pena, para ver si podemos contribuir con nuestras explicaciones para que este vicio tan general y tan degradante desaparezca de nuestro pueblo; entre tanto diremos nosotros ¡Alabado sea Dios!

Sección para niños

Por el honor de su padre (Continuación)

LXLIII. Bien me engañáisteis ayer dice la tía Tomasa, pero ya me las pagaréis; «al trabajo enseguida, mala prenda y usted, inglesita, déjela trabajar, que buena falta le hace, y si no....

LXLIV. Para no exasperar su cólera, Margaret sigue a la tía Tomasa, la que así que llega al rellano, cierra la puerta con dos vueltas de llave y dice con su gesto malicioso.

—Ahora, bella joven, si quiere volver a verla me tendrá que dar dinero.

LXLV. ¿Cuanto quiere usted? Yo le daré cien pesetas. La harpia alza los hombros y exclama ¡cien pesetas! ¡pero usted que se ha creído! si quiere ver a la rapaza, tendrá que darme mil duros; ya se que es usted millonaria. Margaret, como no puede dar esa cantidad, marcha entristecida, sintiendo haberse metido en tal avispero y buscando los medios de salir de él. En tanto la tía Tomasa sube a donde está Enriqueta y le dice irónicamente..... (Continuará)

ENTRETENIMIENTOS

Soluciones del número anterior.

Adivinanza 1.ª *La letra e*

Adivinanza 2.ª *La cebolla*

Jeroglífico, *Tres grados bajo cero.*

Fuga, *Haz bien y no mires a quien*

ADIVINANZA 1.ª

Mi altura la de un pié es
siendo la misma mi anchura
mi largo también de un pié,
no es cubo mi figura.
¿A que no lo acierta usted?

ADIVINANZA 2.ª

Dicen que más fresco soy
aunque anómalo parezca
cuando más quemado estoy

CHARADA

Mi primera con *segunda*
es final en femenino
mi musical *tercera*
mi todo es atrevido

DE VOCALES

d.l.j.g.d.r n. n.c.s.t. .t.d.:

MISCELANEA

En un Tribunal.=Juez.=¿Dice usted que penetró en casa del Sr. Bartolo a las dos de la madrugada?

Acusado.=Si señor.

Juez.=¿Y entró usted para robar?

Acusado.=No señor.

Juez.=Entonces ¿por qué entró?

Acurado.=Estaba un poco bebido y creí que era aquélla mi casa.

Juez.=Entonces ¿por qué cuando se le presentó delante la señora de la casa, saltó usted por una ventana y escapó?

Acusado.=Porque pensé que era mi mujer y que venía para pegarme por haber bebido un poco.

HISTORIETA

Había en cierto pueblo un matrimonio muy rico pero muy mal avenido.

La casa en vez de hogar era una hoguera.

Marido y mujer siempre andaban a la greña. Si la mujer quería nabos, el marido coles; si él fumaba, ella tosía, si ella se abanicaba, él cerraba las ventanas. Las gentes decían: siempre están como el perro y el gato.

Los criados bien se aprovechaban y en particular el administrador de la casa.

¡Hombre! le decía el señor, estas cuentas de gastos son exageradas. Pregúnteselo a su esposa, ella lo sabe mejor que yo, contestaba el tuno del Administrador. En fin que los criados y el Administrador cometían raterías, robos y saqueos.

Una mañana, la señora vió saltar la verja del jardín a un gato sucio, feo y delgado. Se compadeció de él, lo recogió, lo hizo lavar y le dió de comer.

El señor para disgustar a su esposa compró un perrito. Perro y gato, siempre estaban en guerra, como sus amos. Los criados se divertían haciéndolos reñir.

Un dia el perro oyó un ruido en el armario de la cocina y comenzó a ladrar furiosamente; acudieron los criados y la cocinera con garrotes y escobas.

INSTITUTO DE ESTUDIOS RIOJANOS
BIBLIOTECA

El ruido lo había hecho un ratoncillo, a quién no podían matar.

Curioso el gato, acudió también y olvidando las rencillas y enemistades que tenía con el perro, metióse debajo del armario y persiguió al ratón, hasta el comedor, donde marido y mujer estaban como siempre; corrió el ratón, saltó el gato, ladró el perro, la camarera asustada vertió la sopera llena sobre el Señor, cayó este al suelo, mientras su mujer huía espantada. En tanto el perro alcanzó al ratón, iba a escaparsele de nuevo, cuando llegó el gato que en un momento le clavó sus uñas afiladas y sus dientes.

Marido y mujer, viendo la causa de tal susto, y contemplandose en tan ridicula facha, soltaron la carcajada y exclamaron a una ¡Como gato y perro!

—Si, pero ellos se han hecho amigos dijo él.

—Para alcanzar al enemigo común dijo ella.

—¿Es que nosotros no lo tenemos? continuó el marido. —Ciertamente lo tenemos y mucho mayor terminó ella.

Pues a unirnos y defendernos dijeron a la vez; pues a soportarnos y querernos y un abrazo juntó aquellos dos seres. Los criados viendo que se habían unido y que serían descubiertos comenzaron a desfilar, y lo mismo hizo el tuno administrador.

Libre ya aquella familia de tantos enemigos, volvió a los felices tiempos cuando el amor de esposos era el guardián del hogar.

Y fueron como perro y gato.....amigos.

Crónica Quincenal

Regresó de Cabezón de Cameros, para ponerse al frente de su Escuela, la Maestra municipal Sta. Marina S. de la Cámara.

Embarca para América el matrimonio D. Adolfo Benito y Doña María Ochagavía, hijos de Albelda y residentes en Logroño.

Se encuentra vacante la plaza de titular Veterinario de esta villa por traslado del que la desempeñaba.

Victima de rapida enfermedad ha fallecido el joven herrador militar de la guarnición de Vitoria D. Luis Castroviejo que se encontraba pasando unos días en este al lado de su padre político D. Rufino Gómez.

También falleció tras larga enfermedad nuestro convecino D. Laureano Zorzano.

Para ambas familias nuestro pésame.

El día 27 del pasado, festividad de S. José Calasgnz, tuvo lugar fiesta solemnísima en la Universidad Calasancia Albeldense; ofició la misa nuestro ecónomo, ayudado por los ministros P. Tomás y Leonardo.

El Ilustrísimo y Reverendísimo Sr. Obispo de Coria Dr. Don Dionisio Moreno (hermano del Rector Don Luciano) dirigió su autorizada y elocuente palabra a la Comunidad y asistentes, exponiendo atinadísimamente las virtudes principales del Santo. El notable Orfeón de juniores cantó con gusto y maestria la solemne misa de Goicoechea.

Por la tarde tuvo lugar la velada literario musical, que no pudo resultar mejor; fué sencillamente estupenda. El orfeón nos deleitó con sus afinadas voces, sobre todo en la delicadísima composición =*Simón Joannis*= y en la difícil =*Hordas Tártaras*= Pasamos además nuestro rato de risa oyendo al Hermano Arturo, su bonita y graciosa poesía titulada =Encantos Escolapios....

Donativos recibidos para 1930

Don Pablo Rodriguez	5
» Victor Trevijano	3
» Primitivo Ochagavía (Ondárroa)	25

Juan Palacio

BANCA

Compra-venta de valores =:= Negocios de cupo

Cuentas corrientes con interés

Préstamos — Créditos — Imposiciones

Caja de Ahorros al 4 por 100

Tirso Rodrigáñez, 2.—LOGROÑ

Hijos de S. Ulargui

BANQUEROS — LOGROÑO

Giros y cartas de crédito sobre España y Extranjero

Negociaciones de toda clase de efectos

Cobro y descuento de cupones =:= Cuentas corrientes

Descuentos y Préstamos sobre valores

Compra y venta de

efectos públicos y valores industriales

Caja de Ahorros cuatro por ciento

Imposiciones a plazo fijo

BANCO CENTRA

DOMICILIO SOCIAL: MADRID

Capital. . . .	200.000.000 de Pesetas
Desembolsado .	60.000.000 de Pesetas
Reservas . . .	20.000.000 de Pesetas

MÁS DE CIEN SUCURSALES EN ES

SUCURSALES EN LA RIOJA

LOGROÑO — HARO — NÁJER

INTERESES QUE ABONA

Cuentas corrientes a la vista, dos y medio por

A seis meses, cuatro por ciento

A un año, cuatro y medio por ciento

CAJA DE AHORROS 4 por 100

Realiza toda clase de operaciones bancari

INSTITUTO DE ESTUDIOS RIOJANOS

BIBLIOTECA

Año II Núm. 33

ALBELDA DE IREGUA

27 de Septiembre de 1930

Hoja Parroquial

Publicación quincenal gratuita

*

Indulgenciada y bendecida por el Prelado de la Diócesis

DA LA CORRESPONDENCIA Y GIROS A NOMBRE DEL SEÑOR DIRECTOR DE **HOJA PARROQUIAL**

Dominica XVI después de Pentecostés

El Evangelio es del capítulo 14.º de San Lucas

El Evangelio de esta Dominica dice así: En aquel tiempo, habiendo entrado Jesús en casa de uno de los príncipes de los fariseos a comer, en día de sábado, estos le estaban acechando, y he aquí que un hidrópico se puso delante de él y Jesús, vuelto a los doctores de la Ley y a los fariseos, les preguntó: ¿Es lícito curar en sábado? Pero ellos callaron: Jesús habiéndole tocado, le sanó y le despidió. ¿Quien de vosotros, si se le cae un buey o un asno en un pozo, no saca inmediatamente en el día del sábado; más ellos no podían responder a estas palabras. También dijo a los invitados ésta parábola, notando que iban escogiendo los primeros puestos en la mesa: Cuando fueres convidado a una boda, no te sientes en el primer lugar, porque no haya quizás otro convidado más distinguido que tú y viniendo aquel que te convidó a ti y a él, te diga: deja ese lugar para este, y entonces comiences con rubor a ocupar el último lugar; sino que cuando fueres convidado, siéntate en el último lugar, para que cuando venga el que te convidó, te diga: amigo sube más arriba. Entonces te servirá de gloria delante de los demás convidados; porque todo aquel que se ensalza será humillado y el que se humilla será ensalzado.

En la parábola que acabamos de referir, Jesús reprende la ambición y la soberbia y pregona como verdadera y meritoria la humildad.

Ordinariamente todos nos amamos demasiado a nosotros mismos, y queremos brillar, y sobresalir y en una palabra hacemos a nuestro *yo* el dios a quien quemamos incienso. Como nos creemos mejores que los demás y con mas méritos que los otros tenemos de presunción y como esta pasión es una de las creemos capaces de todo, y en lugar de la humildad colocamos nuestro yo en el altar del corazón.

De donde se sigue en la mayoria de los casos, la humillación forzosa con vergüenza nuestra, el abatimiento y el castigo. Jesús nos lo pone de manifiesto en la parábola.

La historia ratifica esta verdad, la historia.

Los ángeles que fueron arrojados del cielo a lo profundo del infierno, se perdieron por la ambición; querían tener su asiento junto al solio de Dios y hacerse como El, y recibieron la humillación, la vergüenza y el castigo.

Adán y Eva, colocados en el paraiso de la felicidad, se muestran ambiciosos y reciben la humillación y el castigo, y se ven desnudos no solo en el cuerpo, que esto es gran vergüenza, sino lo que es mucho peor su alma; desnudos en absoluto de los dones y bienes de la justicia original.

No hay necesidad de ir recorriendo los estragos y castigos que la ambición ha causado en el mundo; todas las humillaciones que los hombres han sufrido, se han originado de idéntica manera.

Estamos plenamente convencidos de que si nosotros hemos sufrido al vernos humillados ha sido porque hicimos oidos a la pasión que nos decia, tú puedes ser grande, tú puedes ser sabio, poderoso, rico, en una palabra tú puedes mandar a los demás..... y pasó un poco de tiempo y vinieron las repulsas, las tristas amarguras, los desprecios, la envidia.

Meditemos por un momento estas palabras de Salomón el rey más sabio, más grande y poderoso, ¿Que saca el hombre con tanto como trabaja por brillar sobre la tierra? Yo he sido rey en Jerusalén, y quise llegar a conocer todas las cosas que hay debajo del sol; he sido grande y poderoso; hice obras magníficas, edifiqué palacios, planté viñas y toda clase de árboles. Poseí esclavos y esclavas, numerosa familia, ganados; amontoné plata y oro; nunca negué a mis ojos cosa alguna, mi corazón se espació por todos los deleites de la tierra. Pero volví la vista a mis obras, y a las cosas que tanto afané y vi que *todo era vanidad y afliccion de espiritu.*

Aqui termina la ambición en la aflicción de espíritu.

Esta verdad todos la conocemos, por que ¿quién alguna vez no habrá prestado su asentimiento a las ideas de vanagloria, y no ha querido hacer de su yo, el ídolo, para que los *otros,* le ofrezcan incienso? pero después de un poco, el ídolo cayó por tierra, y no pudo levantarse....

Jesucristo quiso con ésta parábola, que nos guardásemos de esta pasión ridícula y afrentosa, pero muy alagadora ¿a quién no le gustan los honores, las distinciones y las alabanzas humanas?

¡Aquellas palabras hermosísimas que lucieron en la portada del templo de Delfos *=conócete a ti mismo=* han de ser grabadas también en la portada de nuestro corazón reconociendo que hay muchísimos superiores a nosotros en todo, con mayores méritos, con mayor dignidad, con mayor sinceridad.... y aunque las circunstancias de la vida nos hayan colocado en un puesto realmente superior a los demás, conozcamos que es un don de Dios, así nos humillaremos en la tierra para ser después ensalzados en el cielo.

INSTITUTO DE ESTUDIOS RIOJANOS

BIBLIOTECA

CATECISMO

DE LA BLASFEMIA

Volvemos en este número a la cuestión materia del anterior; porque es tan interesante, son tantos los daños que acarrea esa costumbre soez y baja de los blasfémos, que con gusto seguiríamos indefinidamente anatematizando este vicio, que es una verdadera plaga social.

Toda clase de blasfemias, siempre que sean deliberadas (como lo son ordinariamente) ya sean directas, ya indirectas, mediatas o inmediatas, son pecado mortal, sin que pueda tener parvedad de materia; y la razón es evidente, se trata de una injuria y ofensa gravísima a la augusta magestad de Dios.

Así en la Sagrada Escritura se anuncia el castigo que debiera tener el blasfemo; en el libro del Levítico, cap. 24 se dice—el que blasfemare del nombre, muera de muerte. S. Jerónimo dice—Nada hay más horrible que la blasfemia, porque el blasfemo toca indignamente con su boca al mismo Dios. Y Santo Tomás de Aquino dice, que todo pecado en comparación con la blasfemia, es más leve.

Nunca podemos explicarnos porqué los hombres hablan tan torpe y soezmente, y porqué sueltan su asquerosa lengua contra Dios.

El hombre que blasfema, o tiene creencias cristianas, o no tiene fé. Si acaso le queda un poco de fé ¿como tiene atrevimiento para insultar con su boca a Dios en quien cree?

Y si no tiene creencias cristianas, ¿porqué insulta y maldice y blasfema de Dios, ya que para él Dios no existe? Es pués evidente que la blasfemia es un absurdo: los demás pecados que los hombres cometen, como muertes, injurias personales, embriagueces, pecados de lujurias, envidias, venganzas aún se explican por las pasiones y como herencia del pecado, y como efectos de la concupiscencia; pero la blasfemia no se explica, ¿que placer siente el blasfemo en su lengua y en su corazón? Cosa evidente es, dice un escritor, que blasfemando, el blasfemo no se deleita, ni se enriquece, ni consigue gracias, ni adquiere beneficios, ni se proporciona comodidades: ¿Porqué pues blasfeman los hombres? Continua el mismo escrito=Vergüenza e indignación causa, que quien se precie de católico, sea blasfemo; aflige y descorazona, observar que este vicio. antiguamente exclusivo de los arrieros, mozos de mulas, gente de mar, y de la baja soldadesca, haya contagiado ya a las clases más elevadas de nuestra sociedad. ¿Como puede ser blasfemo quien en el verdadero Dios crea? ¿Como es posible, que, quien se honre con el nombre de católico, sea tan ingrato, tan atrevido, tan insolentemente sacrílego? ¿Como es posible que insulte y odie a Dios, que se olvide de los inmensos beneficios que ha recibido de Dios, que no tema la justicia de Dios y que se atreva a cometer uno de los pecados que más ofenden a Dios? ¡Blasfemo! ¡Blasfemo! piensa quien eres tú y

SECCIÓN PARA NIÑOS

Por el honor de su Padre (Continuación)

XCVI. Mala pieza, eres mi prisionera; cuando no se cumplen las promesas, viene el castigo algún día, y este día ha llegado para tí.—Me escaparé grita Enriqueta, yo quiero salvar a mi padre.

XCVII. Oid a la bachillera, replica la tía Tomasa; —su padre, un ladrón, un bandido, y pretende libertarle. No, *hermosa*. Si tu padre fuera inocente sería él, quien vendría a buscarte, pero estoy muy tranquila. Tal vez a estas horas está camino de Mahón....

XCVIII. Me escaparé — grita Enriqueta, sublevada ya.—Inténtalo, le replica la harpía; tengo toda la policía de mi parte. Enriqueta no contesta, pero cuando la tia Tomasa le manda que trabaje permanece con los brazos cruzados. La mala mujer se acerca para pegarle.—Si me tocais, dice Enriqueta fuera de sí, amotino a todo el vecindario; más quiero ir a la carcel que estar con V. La tía Tomasa está furiosa.

(Continuará)

ENTRETENIMIENTOS

Soluciones del número anterior.

Adivinanza 1.ª El zapato.
Adivinanza 2.ª El Pan.
Charada, Osado.
Fuga. La bolsa del jugador, no necesita atador.

ADIVINANZA 1.ª

Yo soy cosa colorada
que ninguno osa tocar,
y si hay alguien que se atreva.
bien pronto me ha de soltar.

INSTITUTO DE ESTUDIOS RIOJANOS
BIBLIOTECA

ADIVINANZA 2.ª

Soy un santo, si un santo fué mi padre.
y un malvado, si un diablo me enjendró,
muchas gentes me buscan en el mundo,
pero todas se hacen cual soy yo.
Si aconsejo, consejo doy de amigo.
según sea, así soy o no fiel,
extendido me ves por todas partes
sea cualquiera el lugar en que tu estés.

ANAGRAMA

Arturo

Antonio Ignacio
Leopoldo Vicente
Octavio Luis
Dionisio Desiderio
Leoncio

Con las iniciales de estos nombres, formar el de una ciudad española.

FUGA DE VOCALES

H.j. p.rr.q...l d. .lb.ld. s.l.d. . s.s l.ct.r.s

MISCELANEA

En una escuela de niños.
Maestro —¿Qué vemos por encima de nuestras cabezas cuando hace buen tiempo?
Un niño —El cielo azul y sereno.
Maestro —¿Y cuando llueve?
El niño —¡Ah! entonces, vemos el paraguas.

Dice la esposa poéticamente.
—No se ha visto nunca un mar tan tranquilo y tan riente como este.
Y dice el marido suspirando fuerte.
—Será, no cabe duda, un mar soltero.

Crónica Quincenal

Confirmado en propiedad el nombramiento de ...tra para una de las Escuelas de niñas a favor de Victoria Fernández, se ha posesionado de su ..., por lo que repetimos la felicitación, con do... tratándose de persona de casa; viniendo compañía desde Zaragoza su madre, también doña Erótida Díez, albeldensa de nacimien... corazón.

Vitoria a pasar larga temporada el capitán de ... don Manuel Rico Ochagavía con su seño... María Elías y bella hija Encarnita; no pu... nir este año el otro hijo Santiago, por tras... como sargento a Toledo, para asistir a un ...mnasia en aquélla Escuela Central Militar, ...le nuevos triunfos.

...ndárroa con sus hijos Benita y José María ... Ana Badiola, esposa del farmacéutico de ... don Primitivo Ochagavía.

...drid doña Florencia Pascual y doña Teó...

...nos Aires en viaje de compras, el entu... ... Miguel Zapata, quién después de cortas ...osotros salió en automóvil para San Se... ...oger la familia, allí de veraneo.

... señorita Remedios González y para ...apitán Médico, don Rafael Urbina.

De Madrid, en su auto y en plan de estudios para probables importantes negocios, el distinguido y muy inteligente joven, don Fernando Cabezón Bergasa, nieto de doña Julia García, nuestra apreciable paisana.

Para Bilbao, don Celso Negueruela; y del mismo punto don León Tourville. Para Irún, los jóvenes Blás Zapata y Lucio García. De San Sebastián, don Leandro Vallejo. De Logroño, doña Julia Benito, viuda de Zapata.

Con nuevo plan de ataque, se proyecta intentar de la Telefónica Nacional, una estación en este pueblo, de tan incomparable mejora no dejada de la mano desde el primer momento.

De Madrid por una temporadita el entusiasta, don Antonio Gómez Ochagavía, dedicado a los negocios en la Corte.

Movimiento de población

NACIMIENTOS

María Pilar Justa Herce, hija legítima de Victor y de Marta.

Renita García Trevijano, de Toribio y Benita; María Luisa Carrillo Trevijano, de Doroteo y Angela; Julia Rubio Flaño, de Venancio y Emilia; María del Pilar Lázaro Ramírez, de Vicente y Juana; Venancio Martínez Romero, de Lucio y Rufina; Manuel Ochagavía Zorzano, de Alfonso y Eusebia; Higinia Nicolás Martínez, de Hilario y Dolores.

DEFUNCIONES

Petra Barrena López de 62 años, hija de Juan Gregorio y Matilde.

José María Millán García de uno y medio años, hijo de Julio y Julia.

Laureano Zorzano Berguizas de 66 años, hijo de Luis y Victoriana.

Luis Castroviejo Muñoz de 31 años, hijo de Casto y Josefa.

MATRIMONIOS

Lucio Pinilla Martínez, con Julia Sáenz Zapata.

DONATIVOS

recibidos para 1930.

Don Evaristo Ochagavía	4'00
— Canuto Gómez	1'00
— Sebastián Negueruela	25'00
— Angel Ramírez	5'00
Una entusiasta	5'00
— entusiasta	2'25
Don Manuel Rico (Vitoria)	10'00
— Santiago Rico id.	2'50
Doña Angelina Ochagavía (Vitoria)	2'50
Don Florencio Tejada (Madrid)	5'00
Doña Juana Lázaro Sáenz (Madrid)	5'00
— Vicenta Río (San Sebastián)	5'00

INSTITUTO DE ESTUDIOS RIOJANOS
BIBLIOTECA

HISTORIETA

—¿Porqué lloras Pilarín? preguntó a la nena su mamá viéndola llorar sentada en el suelo, y con la carita entre las manos.

—Porque, mi hermano Pepito, me dijo que un demonio muy feo va siempre conmigo.

—Ven acá Pepito, ¿porqué has dicho eso a tu hermana? eso es muy feo, los hermanos no deben reñir ni mucho menos hacer llorar a las hermanas; en tanto Pilarín se alegra de que su mamá reniegue a Pepito.

—Pero ella me pegó, gimotea Pepito.

Mal hecho, ni ella debe pegarte ni tu decir una mentira; al lado de Pilarín no va un diablo feo, sino un Angel hermosísimo que se llama Angel de la Guarda, este Angel se pone triste, cuando renegais, o cogeis sin permiso alguna golosina; es decir siempre que hagais algo malo.

La mamá les hace besarse y se retira a sus ocupaciones.

Pepito dice a su hermanita, —tontina, mira que llorar por lo del diablo, si era en broma. Ea, vamos a jugar. Pilarín se calla. —Vamos hermanita ¿estás enfadada? pues entonces el Angel de la Guarda se pondrá triste....

—No, no estoy enfadada, pero me dijiste también llorona.

—Pero tu me hiciste rabiar

—Y tu me habias pegado antes

—Pero mamá dice que los niños no deben ser vengativos.

Como los niños terminaran por reñir otra vez, la buena mamá tiene que intervenir, —sentaos les dice y quietecitos, os voy a contar una linda historieta. —¡Que gusto! ¡que gusto! palmotean los niños.

En una ciudad vivía una pobre viuda con una niña muy bonita y muy buena que se llamaba Elena; la madre era lavandera, y apenas ganaba para no morirse de hambre; Elenita iba muy pobremente vestida con un delantalito negro muy viejo. La niña estaba siempre muy triste, porque su mamá trabajaba mucho, lo mismo en verano cuando abrasaba el sol, que en invierno que hacía mucho frío. Una mañana de enero, que hacía mucho frío, Elena salió a comprar pan; por delante de ella iba un caballero muy elegante, que al sacar el pañuelo del bolsillo dejó perder su cartera.

Elenita vió caer la cartera y temblando la cogió del suelo, viendo que tenía muchos billetes de Banco y pensaba: Nadie me ve, yo me llevo esta cartera y mi mamá no tendrá que volver al río.....

Ya se decidía a hacerlo cuando pensándolo mejor se dijo; esta cartera no es mía, el Angel de mi guarda se disgustará conmigo. Y corrió gritando ¡caballero! ¡caballero! tome se le ha caido esto.

—Gracias, niña, le dijo el caballero, no sabes el bien que me has hecho, en esta cartera tengo toda mi fortuna; pero tú eres pobre ¿como has resistido a la tentación de quedarte con ella, ya que nadie te había visto?

—Pensé que Dios todo lo vé y todo lo sabe y que él Angel de mi Guarda se pondría triste.

El caballero calló, el no había creido hasta entonces en Dios ni en la Religión, pero viendo el comportamiento de la niña exclamó ¡bendita religión que así hace obrar! y desde aquel día se confesó y fue un buen cristiano, protegiendo mucho a Elenita y a su madre.

—¡Que bonita es la historieta! exclamaron los niños ¿y dices que ha sucedido, mamita?

—Si hijitos, es verdad, tal como fué, os lo he contado.

Entonces Pilarín comenzó a llorar desesperadamente.

—¿Por qué lloras, Pilarín? ¿estás enferma?

—No, mamá, no; es que yo soy muy mala, y el Angel de mi Guarda está triste, porque yo me alegraba cuanda reñias a Pepito.

—Pero ya estás arrepentida y no lo volverás a hacer ¿verdad?

—No lo haré mamá, seré siempre buena.

Pilarín se quedó dormida, pensando en que su Angel ya estaba contento, porque ella proponía ser muy buena; su madre la besó muy despacito, arrodillose junto a su camita para rezar por su nena.

Juan Palacios

BANCA

Compra-venta de valores =:= Negocios de cupones

Cuentas corrientes con interés

Préstamos — Créditos — Imposiciones

Caja de Ahorros al 4 por 100

Tirso Rodrigáñez, 2.—LOGROÑO

Hijos de S. Ulargui

BANQUEROS — LOGROÑO

Giros y cartas de crédito sobre España y Extranjero
Negociaciones de toda clase de efectos
Cobro y descuento de cupones =:= Cuentas corrientes
Descuentos y Préstamos sobre valores
Compra y venta de
efectos públicos y valores industriales

Caja de Ahorros cuatro por ciento

Imposiciones a plazo fijo

BANCO CENTRAL

DOMICILIO SOCIAL: MADRID

Capital. . . . 200.000.000 de Pesetas
Desembolsado . 60.000.000 de Pesetas
Reservas . . . 20.000.000 de Pesetas

MÁS DE CIEN SUCURSALES EN ESPAÑA

SUCURSALES EN LA RIOJA

LOGROÑO — HARO — NÁJERA

INTERESES QUE ABONA

Cuentas corrientes a la vista, dos y medio por ciento
A seis meses, cuatro por ciento
A un año, cuatro y medio por ciento

CAJA DE AHRROS 4 por 100

Realiza toda clase de operaciones bancarias

INSTITUTO DE ESTUDIOS RIOJANOS
BIBLIOTECA

Año II Núm. 34

ALBELDA DE IREGUA

11 de Octubre de 1930

Hoja Parroquial

Publicación quincenal gratuita

*

Indulgenciada y bendecida por el Prelado de la Diócesis

TODA LA CORRESPONDENCIA Y GIROS A NOMBRE DEL SEÑOR DIRECTOR DE **HOJA PARROQUIAL**

Dominica XVIII después de pentecostés

El Evangelio es del Capítulo 9.º de San Mateo

En el Evangelio de este Domingo se nos pone de manifiesto la misión y la gran misericordia de Jesucristo; le presentan un paralítico para que lo cure, pero no solo quiere sanarle de su enfermedad corporal, sino mas bien y antes de la enfermedad de su alma; perdonados te son tus pecados.

Entre la muchedumbre que rodeaba a Jesús había algunos fariseos, que al oir estas palabras del Maestro, se dijeron: Este blasfema, quién puede perdonar los pecados sino solo Dios.

También en nuestros días, existen fariseos que dicen ¿quién es el sacerdote para perdonar los pecados? solo Dios puede perdonarlos. No nos será difícil confundirlos, y demostrar que aunque el sacerdote católico es hombre solamente, tiene recibida de Dios la potestad sin igual de perdonar los pecados; y que cuando se sienta en el confesonario, está en persona de Cristo diciendo. Hijo, ten confianza, perdonados te son tus pecados.

El evangelista San Juan, nos refiere que después de haber resucitado Jesús, apareciose a sus discípulos que se hallaban escondidos por temor a los judios y después de darles confianza, y saludarlos característicamente con aquellas alentadoras palabras «la paz sea con vosotros» les dice «*Como mi Padre me envió, así yo os envío a vosotros;* y dirigiendo su aliento hacia ellos continúa.

«*Recibid el Espíritu Santo, a quienes perdonaréis los pecados, serán perdonados; y a quienes se los retuviéreis, les serán retenidos.* He aquí en estas inmortales palabras, conferida a los Apóstoles y a sus sucesores los Obispos y sacerdotes, la potestad verdaderamente divina de perdonar los pecados; muy bien podía decir el Apostol S. Pablo «el sacerdote es otro Cristo. El sacerdote católico puede y debe perdonar o retener es decir elegir y juzgar; porque solemnemente el mismo Dios le confirió esta potestad.

Así lo entendieron los apóstoles, como lo demuestra la pregunta que uno de ellos, el más autorizado hizo a Jesús: Maestro ¿cuantas veces he de perdonar? acaso siete veces; mucho les parecía esto pero oigamos la respuesta del Maestro: no te digo que siete veces, sino setenta veces siete, es decir siempre, en todo momento.

Esta potestad practicaron los apóstoles, y sus sucesores como nos lo confirma la historia del Cristianismo; del pecado decía Tertuliano no puede descargarse el hombre sino declarando al *ministro de la reconciliación* y San Cipriano afirmaba, si por tu desgracia caes en la culpa, llegate con santa sencillez al tribunal de la misericordia y descubre tu corazón al *sagrado ministro;* lo mismo dicen S. Juan Crisóstomo y S. Ambrosio y S. Jerónimo y S. Agustín y S. Gregorio, y S. León y S. Paciano y S. Basilio y otros mil.

Y desde Jesucristo hasta nuestros días ha habido millones de hombres que se han postrado a los pies del sacerdote, reconociendole esta potestad; y millares de sacerdotes, que sobre estos penitentes han levantado sus manos para decirles, yo te absuelvo de todos tus pecados; a pesar de todas las burlas, y de todos los insultos y toda la literatura salpicada de fango y de impiedad que ha querido ensañarse en el pobre pero digno sacerdote católico.

Unicamente el sacerdote católico puede decir. «perdonados te son tus pecados» porque solo él, ha recibido de Jesús la potestad de perdonarlos.

Cuando tengamos la desgracia de caer, bajo el yugo pesadísimo del pecado, no tenemos otro medio en la presente disposición de Dios, que acudir al sacerdote, porque en su poder estan las llaves para abrir y cerrar las puertas de la gloria; él, es el que puede quitarnos esa carga, y hacernos gratós a Dios; el, es el que puede devolver la tranquilidad a las conciencias mordidas sorda, pero continuamente, por los remordimientos, el es el único que extendiendo su diestra, sobre los hombres arrodillados a sus pies, puede decir con toda verdad en el nombre de Dios, perdonados son tus pecados.

CATECISMO

DE LA BLASFEMIA

Pesados podremos parecer al insistir tanto sobre este tema; pero es la blasfemia tan repugnante y tanto degrada a los pueblos, que nunca será demasiado cuanto se trabaje por extinguirla; además nos daríamos por muy satisfechos y tendríamos una gran recompensa en la otra vida, si con nuestras insistencias pudieramos apartar a un solo hombre de este asqueroso pecado; aunque hubieramos evitado una sola blasfemia.

Queremos indicar hoy que no solo se comete este pecado, con las palabras que de suyo encierran una blasfemia completa, sino con aquellas palabras que aunque al sonido no parezcan blasfemias, sin embargo, según el uso y costumbre de las diversas regiones contienen deshonor para Dios; así por ejemplo sería una gran blasfemia decir, Dios me tiene olvidado. ¿Porqué me ha hecho venir al mundo? o estas otras, Dios es injusto, etc.; como también sería una gran

INSTITUTO DE ESTUDIOS RIOJANOS

BIBLIOTECA

blasfemia escupir al cielo, por odio a Dios.

Del mismo modo es blasfemia la maldición que se hace a las criaturas con relación a Dios; o a aquellas criaturas que tienen inmediata relación con Dios, como el alma, la fé católica, el cielo; así por ejemplo sería blasfemia maldecir el agua o los vientos en cuanto que son mandados por Dios. Las palabras contra los muertos no son blasfemias, a no ser que se refieran a las benditas almas del purgatorio.

Tampoco son pecados graves las blasfemias a medias, o adulteradas, porque ordinariamente ni el que las dice ni el que las escucha las toma por blasfemias; como es por ejemplo decir me caso en Dios; rediéz, me caso en dos; dioro, etc.

No obstante ha de ponerse sumo cuidado en evitar estas palabras que por lo menos hieren los oidos y realmente son feas; sobre todo aquellos que quieran pasar por cultos y educados han de esmerarse en hablar decentemente.

No queremos terminar este trabajo, sin llamar la atención a todos, hombres, mujeres y niños para que laboren en la medida de sus fuerzas, para que desaparezca en absoluto la blasfemia, que es señal de barbarie, como hemos demostrado.

Los hombres han de ser viriles para reprender a los blasfemos, y si llega la ocasión denunciarlos a las autoridades; las mujeres deben encararse con los blasfemos y exclamar con esta jaculatoria ¡alabado sea Dios! Los padres nunca consentirán que en su casa se blasfeme y mucho menos que lo hagan sus hijos: y todos debemos ayudar a la autoridad en su tarea para la represión de la blasfemia; Por último las autoridades han de ser inflexibles en multar a los deslenguados, sepan todos que están dispuestas a concluir con la blasfemia y habremos conseguido mucho socialmente y sobre todo, tendrán una gran recompensa en el cielo.

SECCIÓN PARA NIÑOS

Por el honor de su padre (Continuación)

XCIX. La tía Tomasa sale de la habitación y en tanto Enriqueta queda sola; busca en los estantes y cajones todo el papel que puede reunir y lo oculta bajo la colcha.

C. Al llegar la noche, la tía Tomasa manda a Enriqueta acostarse, y así lo hace ella también y cuando Enriqueta tiene la seguridad de que la tía Tomasa duerme, se levanta sin hacer ruido, saca todos los periódicos y los amontona junto a las ropas de la tía Tomasa y pone encima un cofrecito de madera en el que la vieja guardaba su dinero.

CI. Toma luego la caja de cerillas y el jarro del agua y se arrodilla al pié de la cama; ¡Dios mío! dice: he jurado salvar el honor de mi padre. Ayudadme. Socorredme. Ya sabeis que no quiero hacer mal, únicamente intimidar un poco a la tía Tomasa...

ENTRETENIMIENTOS

Solución del núm. anterior.

Adivinanza 1.ª El fuego.

Adivinanza 2.ª El libro.

ANAGRAMA

Valladolid

FUGA DE VOCALES

HOJA PARROQUIAL de Albelda, saluda a sus lectores.

ADIVINANZA 1.ª

Arma, dolencia y planta
son, de tal modo
que con el chocolate
se toma el todo.

ADIVINANZA 2.ª

Arca cerrada
de buen parecer
no hay carpintero
que la pueda hacer.

ADIVINANZA CHARADÍSTICA

Ni *primeras,*
Ni *segundas,*
Ni *terceras;*
El *todo* silva.

FUGA DE VOCALES

Q...n ll.r. s.s f.lt.s, .st. c.rc. d. r.p.r.rl.s

LO QUE SON LOS HOMBRES

ANVERSO

A un peral una piedra
tiró un muchacho,
y una pera exquisita
soltóle el arbol.....
Las almas nobles
por el mal que les hacen
vuelven favores.

H.

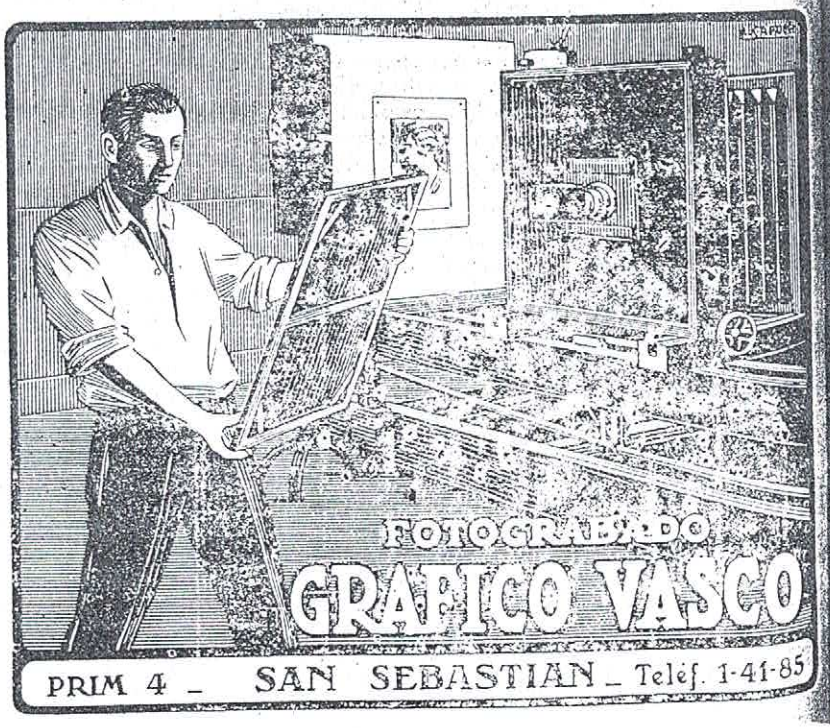

INSTITUTO DE ESTUDIOS RIOJANOS
BIBLIOTECA

REVERSO

Dióle a un mulo cebada
el buen Zibulo,
y una coz como un templo
largóle el mulo.
La gente innoble
por el bien que recibe
devuelve coces.

M. A. P.

POR ALBELDA

Sentimos no disponer de espacio suficiente, para poder dar a nuestros lectores, noticias detalladas de la gigante empresa que unos cuantos entusiastas hijos del pueblo se han propuesto, y que puede ser una hermosa realidad si todos los hijos de esta villa se unen y contribuyen con su entusiasmo y posibilidades económicas.

Se trata de fundar (de hecho se han dado los primeros pasos) un Comité permanente pro Fomento de urbanización, e higiene de Albelda; el iniciador, y el alma de la idea es el simpático D. Leandro Vallejo, hijo de esta villa, con residencia en Buenos Aires y que se halla pasando una temporada al lado de su familia en ésta.

Sinceramente manifestamos que la acogida de esta iniciativa ha sido entusiasta; y que con un poco de interés y fuerza de voluntad; para vencer las dificultades se llevarán a feliz término las obras grandiosas que se proponen.

Este Comité compuesto de nueve personas respetabilísimas, entusiastas y trabajadores, ha pulsado la opinión popular, así como ha hecho sus visitas, quedando satisfecho de las palabras sinceras de aliento y ayuda, que ha escuchado.

Por hoy nos limitaremos a dar cuenta casi esquemática de los fines que dicho Comité se ha propuesto, dejando para otra ocasión más detalles acerca de trabajos realizados y nombres de personas que lo componen.

1.° Recabar a portes voluntarios en efectivo o emprestación personal.

2.° Emplear dichos aportes en obras beneficiosa para el pueblo.

3.° Formación del Comité, con personas radicadentro o fuera del pueblo; más los comisionados que se crean convenientes.

Las obras que el Comité estima de más necesidad son las siguientes.

Construcción del grupo escolar.

Alcantarillado e instalación de aguas en las viendas.

Arreglo de la Plaza de Prudencia Montes.

Arreglo del «Cementerio» que se denominará «Plaza de la Colegiata»

Colocación de un nuevo reloj en la torre de la

Arreglo de la plazoleta del lavadero y darle el nombre de «Glorieta de Don José María Trevijano.»

Aparte de las obras mencionadas, podrían realizobras de menor cuantía como son arreglo de les que sean necesarias y lo que a juicio del convenga al pueblo, habida consideración de fondos existentes.

Podemos anunciar que el Comité ha recibido entrega de unos miles de pesetas y bastanpciones mensuales.

Hoja parroquial se complace en dar estas noticiando a todos los hijos de esta villa, y demás que simpaticen con la idea, trabajen cuanto esté de su parte para la consecución pronta de los fines de esta magnífica empresa.

HISTORIETA

Mariquita era una niña como hay pocas, rubia, ojos azules, carita de rosa, en fin un verdadero encanto; pero tenía un defecto, solamente amaba a aquéllas personas que la mimaban, y esto no está bién, y ahora vais a ver como Mariquita hizo muy mal en no portarse bién con todas las niñas que debieran ser sus amiguitas.

Cerca de la casa de Mariquita, había otra un poco más pobre que la suya; en esta otra casita vivía también con sus padres una niña de la misma edad de Mariquita; pero como no era tan linda, y tenía los ojos tristones y era muy morena, y no halagaba a Mariquita, ésta no la quería, y si pasaba a su lado ni siquiera la miraba.

Pasaron los días y el padre de Mariquita murió, y a los ocho o diez días enfermó también su madre, quedando Mariquita sola y desamparada y sobre todo triste, muy triste, porque ya nadie la miraba. Una tarde Mariquita fué a llorar su pena al campo y hechándose en el suelo, con la carita entre las manos gemía sin consuelo.

Pronto sintió Mariquita que alguien estaba a su lado y hasta notó que la acariciaban dulcemente sus rubios cabellos, y que la besaban con una dulzura que ella no había visto nunca.

Levantó su cabeza Mariquita y vió delante aquélla niña fea, a quien ella había despreciado tantas veces.

—¿Porqué lloras tan amargamente Mariquita? No llores, no llores, yo quiero consolarte y ser tu amiguita.

Mariquita sintió mucha vergüenza y en vez de contestar púsose a llorar con más fuerza; al fin contestó porque..... porque..... mi..... madre está enferma.

—Bueno, tu madre curará, no querrá Dios que quedes sola en el mundo; además vengo a ofrecerte mi amistad y mi casa y mi familia, para consolarte y amarte y recogerte si fuera preciso.

—¿Cómo me hablas así, tu a quien yo siempre desprecié y nunca me digné hablarte?

—No sigas Mariquita; cuando tu eras feliz y dichosa, yo no me atrevía a hablarte, pero hoy..... hoy ya es otra cosa.

—¡Gracias, gracias! exclamó Mariquita, ahora veo, qué mala fuí contigo, porque no miraba más que a los halagos y despreciaba las ternuras de los corazones buenos como el tuyo. Yo te pido perdón, y de hoy en adelante te amaré y seremos buenas amigas.

—Un beso sonoro oyóse en el campo, en tanto se juntaban aquéllos puros y tiernos corazones; y cerca del cielo, el angel de la guarda extendía sus brazos para guardar aquéllas inocentes almitas, que caminaban inocentes por la tierra.

INSTITUTO DE ESTUDIOS RIOJANOS
BIBLIOTECA

Crónica Quincenal

Al fín es entre nosotros el rico comerciante americano D. Lorenzo Cámara, después de su llegada de Buenos Aires y recorrer Europa en compras.

Y nos despedimos con pena del entrañable Antonio Gómez Ochagavía, quien acabado su grato veraneo vuelve a sus negocios en Madrid.

Llegó en su hermoso coche Chevrolet con toda su muy simpática familia D. Arsenio Julián, a pasar unos días en tan querido pueblo.

Para Madrid en su auto el joven D. Fernando Cabezón Bergasa.
Para Bilbao, D. León Tourville.
Para San Sebastián, D. Gregorio Zorzano.
Para Irún D. Eustasio R. Bazán.
Para Vitoria, el capitán de caballería D. Manuel Rico Ochagavía.
De Navarrete D. Miguel López y señora.
Para Barcelona D. Angel Mota y familia.
De Logroño D. Daniel Garrastachu y familia.
Para Brieva D. Tomás S. de Jubera.
Para Pradoluengo D. Fidel Calderón.
De Salamanca el simpático, y próximo abogado Pedro Negueruela Briones.

El próximo domingo día 5, llamado «Domingo del Triunfo» tendremos gran fiesta con motivo de ser trasladada a su Ermita Nuestra Señora la Virgen de Bueyo con toda solemnidad.

El Domingo pasado, tuvo lugar la solemne traslación de nuestra Virgen de Bueyo a su ermita.

Desde la Iglesia parroquial hasta el «cristo» los incansables danzadores obsequiaron a nuestra querida Patrona y protectora, con sus vistosísimas danzas al compás de las notas del gaitero Urbano.

Ya en el cristo, los juniores de la Universidad Calasancia, cantaron una salve grandiosa y una tierna despedida.

A continuación, Rosario cantado y salves hasta llegar a la ermita.

En Bueyo queda nuestra Virgen velando por su pueblo, y esperando las visitas de sus hijos.

Merece especial mención un magnífico y artístico arco de follaje, levantado en Bueyo, a la entrada de la ermita, obra de las simpáticas doña María Santos Benito (directora) y señoritas Visitación Fernández, Francisca Fernández, Margarita Lázaro y Blanca Nalda, obreras de este trabajo lleno de cariño y entusiasmo.

No queremos omitir tampoco que en la función de la mañana, el coro de niñas cantó con maestría la misa de Pío X y a la tarde una despedida que seguramente elevó los corazones llenos de afectos hasta las altas regiones de la Gloria, para encontrarse con ella nuestra Madre la Santísima Virgen.

Han fallecido a consecuencia de inesperados casuales accidentes D. Justo Faces y Julián S. Miguel Sáenz, acompañamos a sus familias en su justo dolor.

También ha fallecido en Logroño, la bondadosa Señora Doña Julia Benito.

Su cadaver ha recibido cristiana sepultura en el cementerio de este pueblo; habiéndosele hecho solemnes funerales, que se han visto muy concurridos.

A sus hijos y demás familia testimoniamos nuestro sentimiento.

Donativos recibidos para 1930

Excmo. Sr. D. Gonzálo Sáenz y Señora. . .	25
Doña Teresa Lázaro	3
» Lucrecia García	1
Don Fermín Terroba (Logroño)	3
» Lorenzo Cámara (B. Aires)	25

Juan Palacios

BANCA

Compra-venta de valores =:= Negocios de cupón
Cuentas corrientes con interés
Préstamos — Créditos — Imposiciones

Caja de Ahorros al 4 por 100

Tirso Rodrigáñez, 2.—LOGROÑO

Hijos de S. Ulargui

BANQUEROS — LOGROÑO

Giros y cartas de crédito sobre España y Extranjero
Negociaciones de toda clase de efectos
Cobro y descuento de cupones =:= Cuentas corrientes
Descuentos y Préstamos sobre valores
Compra y venta de
efectos públicos y valores industriales

Caja de Ahorros cuatro por ciento
Imposiciones a plazo fijo

BANCO CENTRAL

DOMICILIO SOCIAL MADRID

Capital. . . .	200.000.000 de Pesetas
Desembolsado .	60.000.000 de Pesetas
Reservas . . .	20.000.000 de Pesetas

MÁS DE CIEN SUCURSALES EN ESPAÑA
SUURSALES EN LA RIOJA
LOGROÑO — HARO — NÁJERA
INTERESES QUE ABONA
Cuentas corrientes a la vista, dos y medio por ciento
A seis meses, cuatro por ciento
A un año, cuatro y medio por ciento
CAJA DE AHRROS 4 por 100
Realiza toda clase de operaciones bancarias

Imp. y Lib. GUMERSINDO CEREZO San Bartolomé, 14.—Logroño

INSTITUTO DE ESTUDIOS RIOJANOS
BIBLIOTECA

Año II Núm. 35

ALBELDA DE IREGUA

26 de Octubre de 1930

Hoja Parroquial

Publicación quincenal gratuíta

Indulgenciada y bendecida por el Prelado de la Diócesis

TODA LA CORRESPONDENCIA Y GIROS A NOMBRE DEL SEÑOR DIRECTOR DE **HOJA PARROQUIAL**

Dominica XX después de pentecostés

El Evangelio es del Capítulo IV de San Juan

El Evangelio de este Domingo forzosamente ha de despertar en los cristianos sentimientos y afectos de esperanza y gratitud hacía Dios nuestro Señor. Había (dice) en Capharnaum un señor de la corte que tenía un hijo enfermo. Habiendo sabido que Jesús venía de Judea a Galilea, fué a encontrarle, suplicándole que bajase a curar a su hijo que se estaba muriendo. Jesús le respondió: vosotros si no veis prodigios y milagros, no creereis; él le instaba con humildad, diciéndole: Ven, Señor, antes que muera mi hijo. Díjole Jesús: Anda que tu hijo está bueno, y él creyó sus palabras y se puso en camino. Y yendo hacía su casa, saliéronle al encuentro los criados diciéndole que su hijo estaba ya bueno. Preguntóles a qué hora había ocurrido la mejoría y le respondieron: ayer a las siete le dejó la calentura. Reflexionó entonces el padre que aquélla era la hora misma en que Jesús le dijo: tu hijo está bueno y creyó en él con toda su familia.

Ordinariamente los sufrimientos y penalidades de la vida nos hacen meditar en lo que a nuestra alma interesa y acudir a Dios misericordioso. Tenemos ejemplo magnífico en el Evangelio de hoy; el señor [illegible] nos habla, probablemente no hubiera acudido [illegible] de no caer su hijo enfermo de gravedad y por consiguiente no hubiera obtenido la fé él ni su familia.

[illegible] mismo es lo ordinario en nosotros, cuando [illegible] alas de la prosperidad, y nuestra salud es [illegible] llegamos a olvidar lo que es Dios en nuestra [illegible] pero cuando nos vemos tristes, pobres, enfermos, abandonados, entonces, nuestro pensamiento [illegible] hacía las alturas del cielo. Principalmente la [illegible] nos hace acoger a la gran bondad de [illegible] cualquier otro enemigo que nos persiga, no nos [illegible] porque siempre pensamos, que podremos [illegible] o solicitar ayuda de nuestros parientes [illegible] migos, pero una enfermedad nos quita [illegible] cursos y nos deja en las manos de la misericordia divina. No obstante la enfermedad es el [illegible] a Dios, es la luz que ilumina nuestro [illegible] que nos conozcamos, porque como dice [illegible] la enfermedad es donde recobra el hombre [illegible] del espíritu y reasume su autoridad [illegible] cuerpo rebelde.

[illegible] un deber para todos acudir a Dios en [illegible] necesidades, principalmente en las tristezas [illegible] no hay alivio sólido ni consuelo verdadero [illegible] cuando el que se halla postrado en su lecho de dolor puede decir, estoy a bien con Dios, soy amigo de Dios, tengo la gracia divina y mi alma reposa en la confianza del amor de Jesucristo; porque la muerte únicamente es terrible por las consecuencias que puede traer, por el castigo eterno que puede acarrearnos a consecuencia del pecado, y si estamos en amistad con Dios ¿a quién temeremos? si a un señor infiel que viene a solicitar la salud de su hijo le acoge con tanta benevolencia y le concede el favor solicitado ¿que hará con los que son sus hijos? la tranquilidad y seguridad no las infunden los de fuera, únicamente, nuestra conciencia puede aquietar nuestro espíritu desasosegado, y hacernos descansar en medio de los dolores físicos.

Es necesario acudir a Jesús en nuestras tribulaciones, rogándole que se digne concedernos la tranquilidad y el bienestar, con humilde actitud y con viva fé, como el regalo de que hoy nos habla el Evangelio.

CATECISMO

DEL JURAMENTO

Terminábamos en el número anterior la materia de la blasfemia; hoy comenzamos otra cuestión importantísima que todos los cristianos debemos saber, para evitar muchos pecados mortales. El Juramento, no debe nunca confundirse con la blasfemia, son dos cosas bien distintas, y que no obstante muchos creen que son la misma cosa. Juramento es la invocación de Dios para que sea testigo de una cosa; es pués un acto de la religión y de virtud, pero ha de tener las debidas condiciones, pues a falta de éstas en lugar de un acto de virtud y de religión, será pecado mortal o venial.

Para que mejor entendamos esta materia del juramento, haremos su división. 1.° juramento *asertorio* por el que se asegura una cosa; *promisorio* por el que se promete algo o se confirma algún contrato. *Solemne* cuando se hace el juramento guardando todos los requisitos exigidos por el derecho y con las ceremonias solemnes. *Simple* cuando se hace sin dar solemnidad a las ceremonias. *Explícito* cuando expresa y determinadamente se invoca a Dios como testigo de alguna cosa o verdad. *Implícito* cuando se jura por las criaturas en las cuales resplandecen con alguna especialidad los atributos divinos. *Imprecatorio* es el juramento por el que se invoca a Dios como testigo de algo y a la vez como castigador y vengador del perjurio.

No obstante esta división que hacemos del jura-

INSTITUTO DE ESTUDIOS RIOJANOS

BIBLIOTECA

mento, hemos de advertir que todos son de la misma especie, es decir ninguno de ellos tiene malicia distinta. Para que un juramento sea acto de religión es necesario como ya antes indicábamos esté adornado de algunas condiciones que enumeraremos brevemente; que el juramento sea un acto de religión es evidente porque es ni más ni menos que una profesión de fé en Dios en cuanto que es sumamente sabio y tiene conocimiento de todo, aún de lo más oculto y es además la suma e infinita veracidad; es pués necesario en absoluto que el jurador tenga 1.° *intención de jurar*, como es natural. 2.° Que se use la *fórmula juratoria* conveniente, es decir explícitamente por Dios, o implícitamente por las criaturas; sin falta alguna de estas condiciones no existe juramento, pués los dos son esenciales.

Son fórmulas juratorias aquéllas por las que Dios se pone por testigo, o también alguna criatura, en las que se vea de una manera especial la divinidad, como por ejemplo — Dios me es testigo: Juro por los Santos Evangelios; por mi alma etc. No es fórmula juratoria decir, *en verdad, tan cierto como luce el sol*, tan cierto como estoy aquí, y otras.

Ni es juramento decir tan sólo *Juro* o *Juro que es así*, a no ser que haya precedido el mandato o el consejo o la súplica de que se preste juramento porque en este último caso hay verdadera intención de jurar y también fórmula.

Hacemos punto final para continuar en el número próximo, con esta importante materia; tan necesaria, tan ignorada y tan conculcada con mucha frecuencia, pués son muchos los que del juramento hacen un enorme pecado, un perjurio, en lugar de un acto de virtud y religión. Veremos las condiciones necesarias para que el juramento sea bueno y cuando será lícito o prohibido.

SECCIÓN PARA NIÑOS

Por el honor de su padre

(Continuación)

CII. Así que amanece, Enriqueta se viste, haciendo mucho ruido. La tía Tomasa se despierta furiosa. ¡Eh! mocita ¿que te has propuesto? ¿te crees libre? Pero no, la cerradura es buena y yo guardo bien la llave.

CIII. Dadmela, dice Enriqueta, de lo contrario prendo fuego a la casa. Para simular mejor, Enriqueta enciende una cerilla; la tía Tomasa la mira con espanto, y grita ¡Socorro!— ¡A la una! dice friamente Enriqueta. ¡No, por Dios! dice la vieja. ¡A las dos! ¡A las tres! La tía tomosa se queda sin respiración.

CIV. Enriqueta se inclina un poco con la cerilla encendida, y la tía Tomasa creyendo que va a encender, le tira la llave aterrorizada. Enriqueta abre la puerta y escapa; ya en la calle corre a todo correr, para que la tía Tomasa no pueda seguirla. Jadeante se refugia en el quicio de la puerta de un gran edificio....

(Continuará)

ENTRETENIMIENTOS

Soluciones del núm. anterior.
Adivinanza 1.ª Picatostes.
Adivinanza 2.ª La nuez.
Adivinanza 3.ª Un mercancías (1)

FUGA: Quien llora sus faltas, está cerca de repararlas.

ADIVINANZA 1.ª

Zumbo, rujo, escupo, bramo,
soy tumba, abismo,
menguo, crezco, bullo, canto,
y es muy voluble mi genio.
Soy montaña, no lo soy y soy llanura,
soy mal guía y lo soy bueno
y aunque doy bromas pesadas
yo las bromas no tolero.

ADIVINANZA 2.ª

Mi ser, por un punto empieza;
por un punto ha de acabar
y el que mi nombre acertare
sólo dirá la mitad.

ADIVINANZA PROBLEMÁTICA

Un caracol ascendía
por una pared muy llana,
y aunque tres metros subía
en cambio otros dos bajaba;
los cinco en el mismo día
Diez y siete metros de alto
tiene la pared lector,
¿cuantos días tarda en subir?
me lo dices por favor
o yo te lo he de decir.

FUGA DE VOCALES

L. m.j.r c.r.d.d .s l. q.. h.c. .n b..n m..str.

(1) En el número anterior salió por error de caja, silva en vez de zilba.

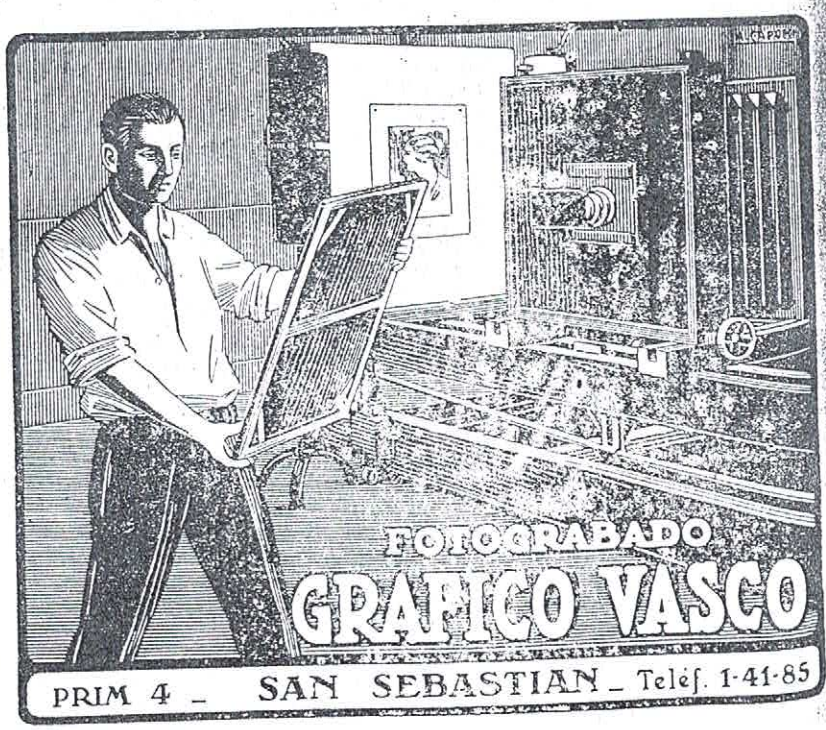

INSTITUTO DE ESTUDIOS RIOJANOS
BIBLIOTECA

MISCELANEA

—En el recibidor hay un señor que desea hablar con el señor.

—No estoy visible.

—No importa. Es un ciego.

ENTRE AMIGAS

—La semana entrante celebraré mis treinta años.

—¡Toma! ¡También yó!

—Sí; pero yo por primera vez.

BUEN CUMPLIDO

—Señora mía, aún a riesgo de sentirme tachado de imbécil, diré a todo el mundo que es usted muy bonita.

Crónica Quincenal

Ha tomado vecindad en esta el simpático Chófer del auto de línea (Albelda-Logroño), Alberto Tejada.

Salieron para París, don Miguel Zapata; para San Sebastián, doña Vicenta Río y señorita Julia Vallejo.

Para Haro, la señorita Magdalena Llevot Ochagavía.

De San Sebastián, don Francisco Vallejo, don Emilio Benito y don Benito García y señora.

Para Logroño, la señorita Consuelo Balda Ochagavía y sobrina Pura Balda.

Para Ondárroa doña Ana Badiola de Ochagavía hijos Benita y José María.

Para Anguciana doña Florencia Gómez de Ochagavía.

De Madrid doña Vicenta Ramírez de Olmos.

Para San Sebastián doña Vicenta Ramírez de Arnaut.

Para Zaragoza doña Erótida Díez.

De Bilbao doña Adela Ochagavía e hija Juanita.

De regreso para Buenos Aires don Lorenzo Cá[illegible]ra.

[illegible] ha correspondido en el sorteo de soldados [illegible]rido en la capital, destino para Africa a los mo[illegible] Alfonso Domínguez, Manuel García y Julio La[illegible]. Y para la península a Pablo Ruiz, Santos [illegible]tano Eleuterio Montalvo, Moisés Río y Félix [illegible]lla.

[illegible] haya pena por nada, que la salud, las novias [illegible]uerte no faltan en parte alguna a los buenos, a [illegible]rados y a los valientes.

[illegible] confortada con los Santos Sacramentos y tras [illegible] enfermedad sufrida con paciencia y resigna[illegible] cristianas verdaderamente ejemplares, ha falle[illegible] en esta villa la bondadosa señorita Guadalupe [illegible]ínez (q. e. p. d.)

[illegible]os nuestro pésame a su padre, hermanos y [illegible]amilia.

REBUSCADO

[illegible] día entigua del Santísimo Sacramento

(Continuación)

[illegible] la dicha comida, sean obligados todos [illegible]ofrades, a ir al otro día del Corpus Chris-ti, estando en la villa e no enfermo o otro legítimo impedimento a vista del mayordomo y de dos cofrades, y que no se le pueda dar licencia sin que intervengan los dichos mayordomo y dos cofrades, sopena que el que no fuese, que dé una libra de cera, y que no se le pueda perdonar y que el mayordomo sea obligado a ejecutarla, sino, que la pague él, y se le haga cargo de ella en las cuentas que se le tomaren.

Item que en cada un año, el viernes siguiente primero después del día del Corpus Christi, en que han de comer en la dicha cofradía, en la dicha Iglesia de Señor San Martín de esta dicha villa, a las siete horas de la mañana se junten todos los cofrades y se diga una misa de el día del Santísimo Sacramento de Requiem. con Diácono e Subdiácono y al fin responso de finados por las ánimas de los cofrades vivas y defuntas y se dén a los señores Canónigos y Cavildo que se hallaren presetes diez reales de limosna, y estén dos hachas encendidas a toda la misa, y todos los cofrades tengan las hachas encendidas al responso de finados y vengan a la dicha misa a lo menos estén presentes desde dicho el Evangelio hasta que se acabe sopena de que el que no viniere para el dicho tiempo, y no estuviere en ella pague de pena, media libra de cera, la cual no se le pueda perdonar y se le haga cargo al mayordomo de ella, y esta misa haya de decir el dicho Abad.

Item que acabada la dicha misa comience a servir de mayordomo la persona que fuese elegida para el tal año, y el mayordomo que saliese sea obligado a le dar cuenta con pago, y el libro de la mayordomía, dentro del tercero día, so pena de media libra de cera, y que todavía sea obligado a cumplirlo ansí.

Item, que el mayordomo que fuere cada año sea obligado a reparar las dichas hachas y hacerlas de nuevo todas las veces que fuese menester a costa de la cofradía y de su renta si la tuviere, y si no de todos los cofrades repartiendoles por iguales partes, los cuales dentro de tercero día que le fuese pedido, pague cada uno su parte so pena de dos libras de cera las cuales se le executen.

Item, que para las penas susodichas, gasto y costas de las dicha cofradía desde agora todos los cofrades que agora son y por tiempo fuesen cofrades de la dicha cofradía hacen todos sus bienes y prendas libres, y francas, para que el Mayordomo en su nombre de la dicha cofradía los pueda prendar, y que el que le defendiese la prenda, y no se la hiciere llana, pague la pena doblada, la cual no se pueda perdonar y se le haga cargo al mayordomo de ella en las cuentas.

(Continuará)

AVISO IMPORTANTE

Lotería Nacional número 22.342

Se pone en conocimiento de nuestros queridos suscriptores que a partir de esta fecha pueden adquirir en casa del Sr. Ecónomo una participación de Lotería de Navidad de **dos** pesetas cada una

Solamente se reserva lotería hasta el día 5 de diciembre de 1930

INSTITUTO DE ESTUDIOS RIOJANOS
BIBLIOTECA

HISTORIETA

En el mismo día y aún en la misma calle murieron doña Esmeralda, una gran señora que tuvo en el mundo toda clase de comodidades y era muy egoista, la pobrecita Mari Flor, una obrerita que no hizo más que sufrir en la vida, pero sin llevar con santa resignación sus penas y sufrimientos y la jovencita Cecilia, huérfana, pobre, y llena de tribulación, y teniendo que cuidar además a su abuelita ya muy anciana e impedida, pero llevándolo todo con santa alegría y resignación cristiana.

Las tres murieron en el mismo día y hora y a la vez entraron en el purgatorio; ya en el purgatorio la jovencita Cecilia conoció a la que había sido gran Señora; pero esta señora no sabía quien era aquélla pobre alma. Su Angel de la guarda le dijo, es Cecilia, la pobrecita que tanto sufrió y trabajó en la vida, para darte a tí gusto y placer.

En el purgatorio se notaba intensa alegría; era la víspera de la fiesta de todos los fieles difuntos y durante todo elmes saldrian muchas almas a gozar de Dios en el cielo, merced a los sufragios de los vivos.

El día de los fieles difuntos, extendióse un ténue resplandor por el purgatorio; bajaron los ángeles para subir algunas almas al cielo.

¡Cecilia! llamó un Angel, ven a gozar de Dios en el cielo, eres bienaventurada como yo. ¿Pero cómo es posible Angel mío tan pronto? Si, tu abuelita está ganando el jubileo y rezando por tí, y el suave rocio de sus oraciones apaga estas llamas en las que estás envuelta.—Bendito sea Dios, hasta el cielo señora—La Señora muy triste dice a los Angeles ¿no venís por mí? Todavia no.... todavía no....

Los Angeles salieron del Purgatorio llevando a Cecilia a la gloria; después cumpliendo el mandato de Dios volaron a la tierra. Fueron al cementerio; el sepulcro de la señora estaba lleno de coronas y flores, pero ni su esposo ni sus hijos rezaron por ella una sóla oración, ni mandaron celebrar una misa, ni asistieron siquiera a la Iglesia.

La pobre sepultura de Mari Flor estaba abandonada, ni cruz, sin flores, sola.... sola.... ni una oración por ella.... ni el más pequeño recuerdo....

Los Angeles llenos de tristeza volvieron al purgatorio, al ver a doña Esmeralda y a Mari Flor les dijeron todavía no.... aún no es tiempo.... En la tierra no hay oraciones para vosotras ¡pobrecitas almas! porque mientras vivíais no educásteis a vuestra familia para que rezasen; en cambio la de Cecilia está ya en el cielo, porque supo en vida rezar por los muertos y después de su muerte han rezado mucho por ella.

Nosotras creíamos, dijeron aquéllas dos almas que a la muerte éramos todos iguales. No, dijeron los Angeles, en cuanto al cuerpo si; pero en cuanto a alma hay mucha diferencia....

Entretanto la abuelita de Cecilia, seguía rezando rezando en su casita, por aquéllas almas que mas abandonadas estuvieron de sus parientes y amigos. Dios aplicó sus oraciones por doña Esmeralda y Mari Flor que estaban olvidadas de todos. Los Angeles se presentaron para decirles—Vamos al cielo, las oraciones de una viejecita han aliviado vuestras penas. ¡Felices las almas de los difuntos que tienen en la tierra quien reze por ellas!

Donativos recibidos para 1930

Don Miguel Zapata y familia (B. A.)	50
» Leandro Vallejo (B. A.)	25
» Daniel Rubio	3
» Lázaro García (Angúciana)	5
» Donato Vallejo	5
» Saturnino Ochagavía	2
» Fidel Rubio	2
» Baldomero Ruíz	2
» Julián Lázaro	5
» Justino de Ayala (Medina)	5
» Segundo Sáenz (Pasajes)	3
» Bienvenido del Río	3
» Gregorio del Río	3
Doña Magdalena Ochagavía (Haro)	5
» Ana Cámara	5
» Gregoria García (S. Sebastián)	5
» Feliciana Lázaro	1

Juan Palacio

BANCA

Compra-venta de valores :-: Negocios de cupon

Cuentas corrientes con interés

Préstamos — Créditos — Imposiciones

Caja de Ahorros al 4 por 100

Tirso Rodrigáñez, 2.—LOGROÑ

Hijos de S. Ulargui

BANQUEROS — LOGROÑO

Giros y cartas de crédito sobre España y Extranjero
Negociaciones de toda clase de efectos
Cobro y descuento de cupones :-: Cuentas corrientes
Descuentos y Préstamos sobre valores
Compra y venta de
efectos públicos y valores industriales

Caja de Ahorros cuatro por ciento

Imposiciones a plazo fijo

BANCO CENTRAL

DOMICILIO SOCIAL: MADRID

Capital. . . . 00. 000.000 de Pesetas
Desembolsado . 60.000.000 de Pesetas
Reservas . . . 0.000.000 de Pesetas

MÁS DE CIEN SUCURSALES EN ESP

SUUSRSALES EN LA RIOJA

LOGROÑO — HARO — NÁJERA

INTERESES QUE ABONA

Cuentas corrientes a la vista, dos y medio por ci
A seis meses, cuatro por ciento
A un año, cuatro y medio por ciento

CAJA DE AHRROS 4 por 100

Realiza toda clase de operaciones bancarias

INSTITUTO DE ESTUDIOS RIOJANOS
BIBLIOTECA

Crónica quincenal 26-11-1930

Nuestros queridos lectores de fuera (los locales ya saben el motivo) habrán notado con extrañeza la falta del número de Hoja Parroquial correspondiente a la primera quincena del mes de noviembre y quizás habrán pensado o que Hoja Parroquial había muerto por consunción o que nos habíamos declarado en huelga; gracias a Dios nuestra amada publicación tiene vida y lozana para varios meses, que procuraremos se conviertan en años; de otro lado no queremos saber nada de huelgas; lo ocurrido es que unos enemigos invisibles pero fuertes, nos han tenido postrados en cama por espacio de quince días; hoy ya en convalecencia nos ponemos al pié del cañón para continuar nuestras tareas.

Después de pasar una larga temporada en este su pueblo y sin que pasase día sin visitar la fuente de la plaza, regresó a Vitoria con su familia nuestro buen amigo el bizarro Capitán de Caballería don Manuel Rico Ochagavía; sentimos su ausencia y muy de veras le agradecemos la tarjeta de despedida que tuvo la bondad de pasarnos.

De Madrid, don Donato Vallejo, don Doroteo Cámara y don Leandro Vallejo, éste último después de empaparse en el grandioso monumento y maravilla del mundo, El Monasterio del Escorial. Hemos sabido que tuvo en sus manos y hojeó el antiquísimo y valioso Códice Albelden.se.

El domingo último de octubre se celebró en esta parroquia la festividad de Cristo Rey, a la que precedió un triduo preparatorio con exposición solemne de S. D. M. Rosario, Sermón por nuestro Ecónomo y cánticos por el afinado y veterano coro de niñas.

En el día de la fiesta misa solemne, cantándose por el referido coro la de Valdés y «Honorens Sanctorum Angelorum» acompañadas al órgano por el que fué competente organista de esta parroquia, nuestro buen amigo don Sebastián Negueruela, médico de la localidad.

Todo resultó estupendamente, así como el sermón y la función de la tarde, con exposición solemne y rosario.

Hay que hacer punto aparte de la colecta en favor del Seminario fué sencillamente un fracaso, como todas las que se hacen. Tengan en cuenta los buenos albeldenses que si quieren buenos sacerdotes, deben contribuir con sus limosnas, al sostenimiento del Seminario, que es donde se forman los Sacerdotes.

También se han celebrado con extraordinaria solemnidad las fiestas de Todos Santos y todos los fieles difuntos; en la primera el coro de niñas interpretó como sabe la Misa Coral de Pío X, y en la segunda, fueron muchas las personas que comulgaron para ganar las indulgencias en favor de las benditas almas del Purgatorio.

El competente e ilustrado médico de esta localidad don Sebastián Negueruela, ha comprado un magnífico y soberbio *Essex* 17 caballos; algún día tendremos el gusto de admirar su comodidad y ligereza.

Para cambiar impresiones sobre escuelas con el Comité «Pro Fomento e Higienización de Albelda», estubo y fué obsequiado con una gran cena por el Comité en casa del incansable *fomentista* D. Leandro Vallejo, el muy simpático y distinguido Jefe Inspec-

Año II Núm. 37
ALBELDA DE IREGUA
29 de Noviembre de 1930

Hoja Parroquial

Publicación quincenal gratuita

*

Indulgenciada y bendecida por el Prelado de la Diócesis

TODA LA CORRESPONDENCIA Y GIROS A NOMBRE DEL SEÑOR DIRECTOR DE HOJA PARROQUIAL

Dominica I de Adviento

El Evangelio es del capítulo 21 de San Lucas

Comienza hoy en este Domingo el Santo tiempo de Adviento, que la Iglesia ha establecido para que los cristianos recordemos la venida de Nuestro Señor Jesucristo hecho carne a este mundo, lleno de amor a la humanidad doliente y sumergida en la ciénaga de la inmoralidad más espantosa. Muy apropósito la Iglesia presenta a nuestra consideración este evangelio para despertar en nuestro corazón afectos de confianza y esperanza en la inmensa bondad de Jesucristro y a la vez un temor saludable que nos haga dejar nuestra vida de pecado y lavar nuestras almas en la sangre purísima de Jesús que amorosamente derramara para nuestra salvación.

Como el pasado año ya explicábamos el evangelio de hoy y como en el número anterior haciamos consideraciones muy semejantes a las que hoy despierta la su lectura, haremos con suma gravedad la exposición del estado moral del mundo antes de la venida de Jesucristo, para que más afiancemos la confianza en Dios, notemos su amorosa providencia para con los hombres y reconozcamos que la religión fundada por Jesucristo, no es un fenómeno casuístico, debido al desenvolvimiento de la actividad humana y de la [illegible] mismo que es verdaderamente sobrenatural.

Porque el pueblo judío había sido separado por [illegible] hacerlo su pueblo predilecto, ya después [illegible] cautividad de Babilonia, se hizo tan corrompido [illegible] parecía que Dios podría muy bien denegarles la [illegible] y el Mesías prometido.

El mundo pagano de otro lado había llegado a un [illegible] de inmoralidad, que como a cosa buena re[illegible] practicaba las más espantosas abominaciones; [illegible] adoración a los hombres más criminales; los [illegible] encendían en las escuelas los adulterios de [illegible] mismas funciones religiosas eran el colmo [illegible] inmoralidad; los hombres tenían olvidado en [illegible] naturaleza, su procedencia y su fin; se [illegible] altares a la impureza y aún tenía sus sa[illegible] los teatros eran lúbricos las representacio[illegible] por mujeres perdidas; los reyes dándose [illegible] títulos de Dios y cometiendo los crímenes [illegible] las guerras sin derecho de gentes, lo [illegible] incendiaba, que se daba muerte a niños [illegible] violaban mujeres y se mataban prisio[illegible] esclavos entregados a la liviandad de sus [illegible] víctimas de los gladiadores; la familia era una [illegible] Séneca dice que las matronas romanas [illegible] años, por los maridos que tenían; el [illegible] tirano, la mujer traicionada y desonrada, los hijos débiles o enfermos degollados y arrojados a los ríos; la sodomía y el suicidio a la órden del día; los sacerdotes de los ídolos exhortando al desórden y a la glorificación de los vicios, y de la pederastia, que producían tal corrupción general y tan asquerosas enfermedades que el mismo Tácito confesaba que el mal no tenía remedio humano.

El pueblo judío lleno de apostasias, guiado por los fariseos, vacíos de espíritu; apegados a las ceremonias exteriores perollenos interiormente de podre-sepulcros blanqueados: el pueblo pagano totalmente descompuesto y desesperado. No faltaron no obstante verdaderos israelitas que esperaban la venida del Salvador, y el pueblo pagano en contacto con los judíos, viendo a la vez su debilidad, lo profundo de su advección comprendía también la necesidad de un Salvador que pusiera fin a este negro estado de cosas. En estas circunstancias más para castigar al mundo que para salvarle, Dios derrama su infinita misericordia y envía a su Hijo Unigénito, para que en una Cruz consume la obra de la Redención.

Meditemos en esta incomprensible misericordia; pero a la vez hemos de considerar que ésta es la primera venida; volverá otra vez, pero de muy distinta manera; y *entonces verán al Hijo del Hombre venir sobre una nube con grande poder y magestad.*

CATECISMO

DEL JURAMENTO

Para que el juramento sea lícito y honesto, además de la condición que explicábamos en el número anterior es necesario que sea *justo*, es decir que no se jure hacer cosa mala o dañosa para el prójimo.

En el juramento promisorio, es decir cuando alguien con juramento promete hacer alguna cosa mala, si la cosa injusta o mala es grave el juramento será también pecado grave v. g. jurar dar muerte a una persona: mas si la cosa jurada es mala o injusta levemente, el juramento será solamente pecado leve y la razón es porque con este juramento injusto se hace injuria a Dios, como es evidente.

En el juramento asertorio es decir cuando se afirma algo con juramento sin que haya promesa de ejecutarlo, para que este juramento sea lícito es necesario que sea lícito rafirma lo que se dice; así el que jura un crimen o pecado que otro ha cometido, peca contra justicia; si lo que se afirma con este juramento asertorio es ilícito gravemente, el juramento será también pecado grave y si es ilícita levemente el juramento será pecado venial.

INSTITUTO DE ESTUDIOS RIOJANOS
BIBLIOTECA

Si alguien se jactase con juramento de haber hecho alguna cosa mala, grave, siempre que sea verdad, el juramento (no la cosa mala hecha) sería solamente pecado leve.

Finalmente para que el juramento sea honesto es necesario que haya *necesidad* de jurar, es decir causa grave, según las circunstancias, y además se haga con discreción, prudencia y sobre todo con la debida reverencia que pide el nombre de Dios.

Por consiguiente es muy reprobable lo costumbre que tienen muchos de usar el juramento a cada palabra que profieren; solamente debemos decir *si* o *no*, que es muy suficiente, sin traer a cada paso sin ningún respeto a Dios Nuestro Señor. No obstante el que jura sin necesidad, siempre que no falte a la verdad y el juramento no sea injusto, a saber sobre cosa mala, no pecará gravemente, sino que cometerá pecado leve, que aunque leve, siempre debe evitarse, por contener ofensa contra Dios.

SECCIÓN PARA NIÑOS

Por el honor de su padre

(Continuación)

Enriqueta sigue escondiéndose mientras Mr. Craft, entrega su despacho al telegrafista, pues tiembla a la idea de ser reconocida por aquel infame; pero asi que ha salido Mr. Craft, pone este despacho a su querido papá.

«Mi estimado papaito: Te quiero y pienso en ti y daría mi vida toda por libertarte. No te inquietes si no voy a verte; miss Margaret te explicará todo».

Enriqueta se dispone a salir de telégrafos. Una idea súbita la hace volver sobre sus pasos—¿El número de esta estafeta, me hace el favor? pregunta al viejo empleado que cuida del orden en la sala —Número 65, señorita— Gracias, dice Enriqueta con gentil donaire.

ENTRETENIMIENTOS

Soluciones del número anterior.

Adivinanza 1.ª La letra A.
Adivinanza 2.ª El Trigo.
Adivinanza 3.ª El mes de febrero.

ADIVINANZA 1.ª

Vivo en pié constantemente
con los brazos hacia arriba
desnudo en el frío invierno
y vestido en la canícula

ADIVINANZA 2.ª

Cuando los pájaros cantan
encima de mi tejado
me recuerdan a papá
que es un valiente soldado.
Si quieres saber lector
como se llama mi padre
escucha con atención
el canto de los pardales.

PROBLEMA

▲ ▲ ▲ ▲
▲ ▲ ▲ ▲
▲ ▲ ▲ ▲

Substituir los puntos por guarismos para que sumando horizontal y verticalmente sumen la cifra 10.

MISCELANEA

La doncella al criado.

—Oiga, Juan: ¿es verdad que usted conoce la edad de un animal en sus dientes?

¡Ya lo creo!

—Pues entonces voy a traerle la dentadura postiza de la señora, a ver si me dice usted que edad tiene.

ENTRE AMIGOS

—Lo que observo en tí es que desde que te has casado no te falta nunca un botón de la ropa.

—Es cierto, chico. Mi mujer es una verdadera perla; desde el día siguiente al de nuestra boda me enseñó a coserme yo mismo los botones de mi ropa.

¿El como de la pulcritud?

—Ir siempre por la sombra, porque el sol tiene manchas.

¿Cual es el como de la ironía?

Dar a un ciego una letra a la vista.

Donativos recibidos para 1930

Don Zacarías García (Logroño) . . . . . 4'00

De las obligaciones de los católicos en política

Por primera vez **Hoja Parroquial** quiere hablar hoy un poco de política; no quiere en modo alguno hacer política, sino solamente recordar a los católicos sus obligaciones en este punto; porque muchos creen que pueden cumplir con Dios y dejar tranquila su conciencia, conculcando las obligaciones que los católicos tenemos en la cuestión de política y elecciones, tanto de Diputados a Cortes, como en las elecciones municipales.

Es más, se ha dado el caso de que muchos católicos, muchísimos han vendido su voto y su ideal

INSTITUTO DE ESTUDIOS RIOJANOS
BIBLIOTECA

cristiano-político, por unos cuantos favores, para ellos o para su pueblo, o también por unas pocas pesetas, con grave perjuicio para la patria y para nuestra religión cristiana.

No se comprende que en general miren los católicos a la moralidad de los individuos para hacer amistades particulares y se prescinda en absoluto de esta moral en lo que se refiere a elecciones.

Nunca se debe prescindir en este interesante asunto de los antecedentes probados de los candidatos; así como no se debe prescindir del programa o credo que presenten a los electores, aunque en este último punto haya que proceder con cautela, porque es fácil presentar un buen programa político para ir a caza de incautos. No es programa suficiente la construcción de un puente por ejemplo o de una carretera, sino las ideas sanas y doctrina de orden, disciplina, moralidad, apoyo al poder legítimamente constituído y libertad bien entendida compatible con el respeto a las cosas sagradas y seguridad de la Patria; sin que se olviden los problemas obreros, producción, cuestiones financieras y protección a la agricultura.

Los pueblos están obligados a presentar en las Cortes buenos diputados, para que impidan la promulgación de las leyes contrarias al bien común, y si ya existen, pueden abolirlas.

Y no solo esto, sino que cada uno de los ciudadanos tiene obligación grave de dar su voto a los candidatos mejores si prudentemente temiesen que de abstenerse en la elección, puedan triunfar diputados no recomendables, o no haber número suficiente de buenos diputados que puedan oponerse a las leyes perjudiciales para el bien público y seguridad de la Patria.

En ningún caso es lícito contribuir con su voto a la elección de un diputado, al que se conoce como seguidor y defensor de principios subversivos a la moral y buenas costumbres, y que prudentemente se ve, atendidas las ideas que tiene, que no ha de defender los sanos principios católicos, antes al contrario se distinguirá por su sectarismo; a no ser en el caso único de que se presenten dos candidatos no recomendables y haya que dar el voto al candidato menos malo para evitar el triunfo del peor.

Por consiguiente, en general tienen los católicos [illegible] de contribuir con su voto a las elecciones [illegible] evidente por la obligación que todos tenemos [illegible] contribuir al fomento del bien público, y de evitar [illegible] daños que pudieran sobrevenir a la Iglesia y [illegible] ria.

[illegible] debemos abstenernos de votar, sino que he[illegible] llevar nuestro ideal (que eso debe ser el voto) [illegible] mas, a no ser en los casos en que se teman da[illegible] es para sí o sus familiares, o sean tales las [illegible] ncias por parte de los candidatos o por par[illegible] electores que prudentemente se deba acon[illegible] abstención en las elecciones.

[illegible] dos los católicos cumpliésemos con las obli[illegible] que en este importantísimo punto tenemos, [illegible] merementarse de un modo extraordinario [illegible] público, con verdadera seguridad y libertad [illegible] ia y de la Patria.

HISTORIETA

[illegible] blo castellano. El verano había sido en extre[illegible] no y largo. La tierra estaba sedienta; pasó [illegible] sin que cayese una gota de agua Octubre [illegible] avanzado y no llovía las tierras de labran[illegible] preparar; algunos labradores se atre[illegible] brar perdiendo simientes y trabajo; en los campos se secaba la yerba; terminaba el mes y no llovía, no. Una viejecita murmuraba al sol de un atardecer de diciembre -es un castigo de Dios-; otras dos repitieron, -castigo de Dios será- y la idea fué tomando cuerpo....

Es que el manto de la Virgen está muy estropeado decía un labrador, debiéramos hacerle otro; y el tejado de la Iglesia sin arrreglar, pensaba otro; y una campana rota murmuraba el sacristán.

La campana se había roto el verano pasado, y el tejado abierto, por una descarga eléctrica. El señor cura trató de arreglar los desperfectos, más la Iglesia era muy pobre, muy pobre, como casi todas las Iglesias rurales. Pensó en sus feligreses y trató de hacer una cuestación.—Señor Macario, le he puesto cinco pesetas para arreglar el tejado y la campana.—El señor Macario contestó, déjeme de campanas señor Cura, lo que yo quiero es mucho trigo en la era, sin campana podemos pasar.

Ahora, fué el tío Macario quien se llegó una noche a casa del señor Cura.—Sería bueno, padre Cura, que fundiésemos la campana, yo daría cinco duros y Andresén daría tres, y Colás cuatro y el tío Anacleto ocho y así seguirán todos los vecinos; y se arregló el tejado y se fundió la campana y hasta se hizo un manto nuevo para la virgen, pero no llovía....

Y llegó la Navidad, fuertes heladas, días de sol, sin una gota de agua.

Los anciados repetían, nunca se vió caso como éste, hasta los pozos se han secado, dentro de poco, no podremos beber agua, nos moriremos de sed.

El pueblo se reunió en concejo; el tío Matapalas, que no pisaba la Iglesia en todo el año dijo a los demás:—deberíamos llamar al señor Cura, que se haga una rogativa a la Virgen.

—Que se haga contestaron todos.

Y se hizo la rogativa; el pueblo acudía a la Iglesia; el cielo continuaba azul, sin muestras de cambio; era el último día; la Virgen salía en procesión recorriendo los campos; el sol calentaba de firme; ni una nubecilla.

El pueblo rezaba en la procesión; un labrador decía ¡Virgen Santa! si llueve aún podría yo sembrar.

Otro rezaba ¡Santísima Virgen! mis viñas se secarán y así todos.

Pero aquéllas oraciones no subían al cielo, eran egoístas, aquéllos labradores no tenían mucha fé; en el buen año no se acordaban de su Virgen....

Ya volvía la procesión; a su encuentro salió un pobre viejo, derrengado, flacucho, que vivía de limosna. No tenía campos, ni viñas, ni olivos, ni casa.

Traía de la mano un niño de cuatro años, su nietecito; lloraba el anciano al ver a la Virgen, el niño también lloraba, viendo llorar al abuelito.

El niño apenas sabía rezar, era huérfano y sus padres no pudieron enseñarle; tropezando sabía el «Padre Nuestro» que el abuelito rezaba por las noches. El niño se puso de rodillas, y con las manos juntas en el pecho y sus ojos en la Virgen, decía: Padre nuestro que estás en los cielos.... Padre nuestro que estás en los cielos; no pasaba de aquí, se le había olvidado.

Pero esta oración era pura y humilde, y como incienso perfumado, subía a los cielos. La Virgen sonreía, mientras el niño continuaba: Padre nuestro que estás en los cielos.

Y se formó una nubecita y luego un nubarrón y después el cielo encapotado, amenazaba lluvia. Ya llueve abuelito, decía el niño; ya llueve gritaba el pueblo ¡Viva nuestra Virgen!. Y llovía, llovía, y siguió por muchos días cayendo agua apaciblemente.

¡Oh la oración de los humildes e inocentes!.

INSTITUTO DE ESTUDIOS RIOJANOS
BIBLIOTECA

Crónica quincenal

Ha tomodo posesión de la plaza de Veterinario titular, el distinguido y competente Profesor don Cándido Fayanás, al que deseamos larga y grata estancia entre nosotros.

La histórióca «Peña» a fuerza de ser vieja va perdiendo a pedazos la *cabeza*, ocurriendo ahora otro pequeño desprendimiento, sin consecuencias cada piedra que cae y cada nicho que desaparece son otras tantas páginas testigos de la historia de Albelda que se borran.

Hemos saludado en esta al simpático Sargento don José Elizondo, después de ser agasajado en alto grado por su Regimiento, con motivo de entregarle en nombre del Ministro de la Guerra, el premio de mil beatas correspondiente al concurso nacional literario «Premio Villarmartín», otorgado cada cinco años.

En el Frontón se vá imponiendo el juego a pala, estando todos los días muy concurrido y animado, por todas las clases sociales, destacándose como buenos jugadores Marino Zorzano (a) Macizo y otros.

Han trasladado su residencia últimamente: a Logroño don Toribio Bazán, y a Pasajes, don Clemente Zorzano.

En Rivabellosa (Torrecilla), vá a construir la Diputación guipuzcoana un gran sanatorio para enfermos del pecho que supondrá lo menos diez millonés de pesetas, con lo que, incluso organizando autos de viajeros podrán los obreros de todo esta cuenca ir y venir diariamente al trabajo a poco gasto; y tan notable obra, con la de los Escolapios de Albelda en esta carretera, serán nuevos argumentos para el tranvía eléctrico con el que la Rioja viene soñando muchos años hace.

Vá elegantizándose la entrada del pueblo con la reciente construcción de una bonita casa, estilo castellano, propiedad del industrial don Rafael Lázaro, cuyos pisos están ya solicitados todos. Lo que prueba que Albelda tiene necesidad de vivienda, y vivienda sana y moderna. Ahora hace falta que tantas casas como aún puedan hacerse en ese trayecto las veamos pronto con colgaduras en los balcones.

La agricultura sigue por los suelos, empeorada por la mala cosecha de vino y otros artículos, paralización del mercado de granos, y la alubia del riñon que pudiera rendir algunas pesetas, después de recolectarse una media cosecha, no tiene los precios apetecidos.

Regresó de San Sebastián donde ha pasado larga temporada, la bella señorita Julia Vallejo.

Movimiento de Población

NACIMIENTOS

María Natividad Benito, hija legítima de Angel y Eulalia.
José María Sufrategui Zapata de Gabino y Rosario.
Cándido García Monasterio de Florencio y María.
Luis Gómez Zorzano de Vicente y M.ª del Carmen.
Pablo Lázaro Lázaro de Julián y Cecilia.
Vicente Bastida Flaño de Vicente y Anastasia.
Juan Flaño Gómez de Florencio y Blanca.
Delfina Morga Hernáez de Francisco y Alejandra.
Irene Martinez García de Miguel y Josefa.
Francisca Gómez García de Ramos y Francisca.

DEFUNCIONES

Justo Faces Ochagavía de 59 años hijo de Fernando y Leocadia.
Julian San Miguel Sáenz de 23 años hijo de Angel y Lorenza.
Julia Benito Inés de 64 años hija de Lucio y Fabiana.
Guadalupe Rodríguez Ochagavía de 24 años hija de Celedonio y Amalia.

MATRIMONIOS

Teodoro Abaigar Romero con María Tré Lázaro.

Juan Palacios

BANCA

Compra-venta de valores =:= Negocios de cupones

Cuentas corrientes con interés

Préstamos — Créditos — Imposiciones

Caja de Ahorros al 4 por 100

Tirso Rodrigáñez, 2.—LOGROÑO

Hijos de S. Ulargui

BANQUEROS — LOGROÑO

Giros y cartas de crédito sobre España y Extranjero
Negociaciones de toda clase de efectos
Cobro y descuento de cupones =:= Cuentas corrientes
Descuentos y Préstamos sobre valores
Compra y venta de
efectos públicos y valores industriales

Caja de ahorros cuatro por ciento

Imposiciones a plazo fijo

BANCO CENTRAL

DOMICILIO SOCIAL: MADRID

Capital. . . .	200.000.000 de Pesetas
Desembolsado .	60.000.000 de Pesetas
Reservas . . .	20.000.000 de Pesetas

MÁS DE CIEN SUCURSALES EN ESPAÑA

SUCURSALES EN LA RIOJA

LOGROÑO — HARO — NÁJERA

INTERESES QUE ABONA

Cuentas corrientes a la vista, dos y medio por ciento
A seis meses, cuatro por ciento
A un año, cuatro y medio por ciento

CAJA DE AHORROS 4 por 100

Realiza toda clase de operaciones bancarias

Imp. Ld. CRISOSTOMO CEREZO San Bartolomé 14 —Logroño

INSTITUTO DE ESTUDIOS RIOJANOS
BIBLIOTECA

El antiguo Monasterio de San Martín y la Colegiata, de Albelda

Por el año 923 de nuestra era, el rey D. García en unión con el rey de León, Ordoño II y con la poderosa ayuda del anciano rey D. Sancho, se apoderó del fuerte castillo de Viguera, defendido enérgica y tenazmente por Abdallah-ben Mohammad-ben-Lob.

El rey D. Sancho consideró esta victoria como un efecto de la amorosa providencia del cielo y en acción de gracias, mandó edificar el famoso monasterio de Albelda, bajo la advocación de San Martín, obispo y confesor, terminado a comienzos del año 924.

No podemos afirmar en absoluto por falta de datos la verdadera situación de este famoso monasterio.

Nuestra modesta opinión es de que en la peña de yeso y salazón que hoy existe estuvo el célebre monasterio; en la que hoy día se ven numerosos aposentos que muy bien podrían ser las celdas de los benedictinos fervorosos. En estas mismas cuevas o aposentos existen una especie de estribos o apoyos que podrían servir para que los monjes dejasen sus libros y demás objetos; estas cuevas se hallan a lo largo de la peña, mirando al Iregua y son muy numerosas, lo cual confirma lo bien poblado que estuvo este monasterio, pues según dice el celebérrimo Vigila, en sus tiempos había una comunidad de 200 monjes.

Consideramos como argumento de fuerza en pro de nuestra modesta opinión la existencia de la capilla (que aún se conserva) abierta en la misma peña, tras de la Iglesia parroquial, si bien nos parece algo pequeña para una comunidad tan numerosa.

El P. Yepes y Morales se inclinan también a creer que estas cuevas constituyeron el antiguo monasterio: no obstante el erudito P. Risco dice: *... persuadirnos de que no hubiese más monasterio que aquella serie de nidos.*

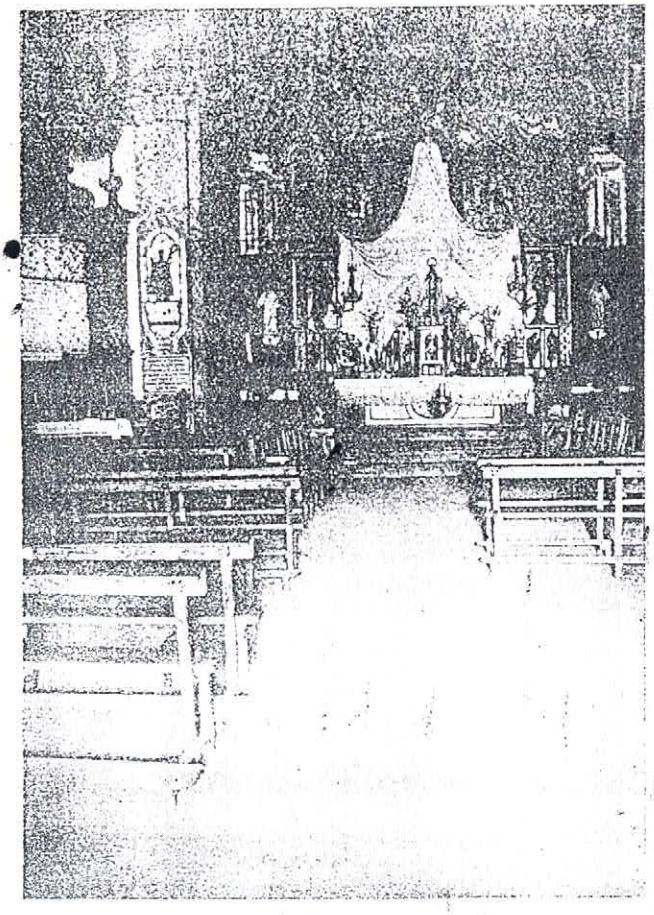

INTERIOR DE LA IGLESIA PARROQUIAL

En este ilustre monasterio se forjaron muchas almas santas, sobresaliendo además en la ciencia y estudio, como lo demuestran los trabajos de sus monjes y abades.

Merece mención especial el monje Vigila, autor del famosísimo y estimado códice Albeldense, ayudado por su discípulo García y el monje Sarracino. En este antiguo y celebérrimo códice, joya riquísima de la biblioteca escorialense, Vigila se nos manifiesta no solo como un copista, sino como sabio e historiador. Todo lo que la antigüedad había considerado como necesario para la formación de un clérigo ilustrado, lo coleccionado admirablemente en este códice.

El abad Salvio que murió por el año 962, fué el otro peritísimo del famoso Vigila, que escribió su libro el estilo isidoriano.

Fué el año 973 aparece Vigila como sacerdote, y en el año 976 como abad del monasterio; en este mismo libro está fechado el inmortal códice Vigilano; siendo rey de Navarra don Sancho y doña Urraca y de Viguera don Ramiro.

Otros códices escribió Vigila, pero el principal y el inmortal podemos decir, fué el Albeldense, en él se contienen preciosas miniaturas, buen latín (atendida la época de aquellos tiempos) poemas ingeniosos, crónica, historia, etc., etc.

Es notabilísima la rosa de los vientos, sistema del códice Vigilano; en el centro aparece la tierra con la palabra: *árida*, circundando a la tierra el mar con el nombre de *maria* y alrededor de estos círculos, doce figuras con túnicas y trompas en la mano, que muy ingeniosamente demuestran la dirección de los vientos.

Tiene también algunas admirabilísimas viñetas, que constituyen verdaderos documentos históricos, e iconográficos, y en las que puede estudiarse la indumentaria del siglo X tanto en la clase palatina como en la monacal.

El conde de Buendía hizo donación de este inmortal documento artístico y literario al Rey Felipe II y actualmente se conserva cuidadosamente en la magnífica biblioteca del Escorial.

Al abandonar los monjes este famoso monasterio, albergue de tantos santos, sabios obispos y aún magnates se fundó la famosa colegiata albeldense, que duró hasta el año 1435 en que el obispo de Calahorra D. Diego López de Zúñiga, a tenor de una bula del Romano Pontífice Eugenio IV, mandó trasladarla a la ciudad de Logroño, quedando no obstante en Albelda un buen número de canónigos, y aun conservando el título de Colegiata unida a la de Logroño, como consta por los estatutos que en el año 1536 hizo el Ilmo Sr. Obispo D. Pedro Manso para las Iglesias Colegiales de Santa María de la Redonda y San Martín de Albelda.

Entre otras muchas cosas interesantes, se hace constar en estos estatutos, que esta Iglesia ha de nombrar cada año un juez capitular que tendrá la obligación de visitar los vasallos, reformarlos y defenderlos, y que con este fin ha de trasladarse anualmen-

INSTITUTO DE ESTUDIOS RIOJANOS
BIBLIOTECA

PRIMER ANIVERSARIO

D. Prudencio Trevijano Ruiz=Clavijo

Falleció en San Sebastián el 21 de Julio de 1929

Sus hermanos, primos y demás familia, Ayuntamiento y «Hoja Parroquial», ruegan una oración por el alma del finado y la asistencia a los solemnes funerales que se celebrarán en la Ex=Colegiata de Albelda el día 21 de los corrientes a las 7 de la mañana.

Albelda de Iregua, 13 de Julio de 1930.

FUGA DE VOCALES

S.d m.s.r.c.rd..s.s n. j.zg...s y n. s.r..s j.zg.d.s

BUENA RESPUESTA

En cierta ocasión platicaban acerca del mundo y de sus cosas S. Pedro Alcántara y el conde de Oropesa.

El conde no hacía sino lamentarse de lo malo que estaba el mundo; fulano es hipócrita decía, mengano es un ladrón, zutano es mentiroso, perengano es un demonio, en fin que según el conde decía, todo estaba podrido y a todos había que agarrarlos con pinzas.

El Santo dejó que el Conde charlara de lo lindo y cuando este se cansó de hablar, preguntó a San Pedro que era lo que le parecía.

Efectivamente señor Conde, dijo el Santo, el mundo está muy malo; **pero si usted y yo nos enmendamos, habrá dos menos malos.**

Nuestras fiestas

Así como los sacristanes siguen cantando en la misa aunque la pena entre en su corazón, también el cronista tiene que cumplir un deber informativo, relatando lo alegre y lo triste, para que los lectores de este pueblo y otros que nada tienen que ver con él reciban toda noticia. Ahora que si la tormenta del día 4 hubiese ocurrido antes de Santa Isabel entonces se hubiesen suprimido los festejos y quedaba omitida esta reseña. Y vamos con pocas ganas a cumplir en el deber de cronistas, dejando para mejor ocasión los chistes y buen humor.

D. Saturnino Rubio, párroco de Navarrete tuvo el sermón de la fiesta el día 2 gustando extraordinariamente, lo que nada nos sorprende dada la fama que lleva de orador y de apostol infatigable, adorado por sus feligreses.

La misa fué oficiada por el coadjuto de Villamediana, D. Jacinto Aragón asistido por el Párroco y coadjutor de Nalda, D. Pedro y D. Francisco, vistiéndo capa Don Wenceslao Ezquerro y Don Leopoldo Manero, coadjutores de Albelda y de Cenicero respectivamente. La parte musical a cargo de un nutrido orfeón de señoritas, y en el órgano el simpático Santiago García, fué dirigida por el Ecónomo D. Luis Alonso, cantándose la de O. Ravanello a 2 voces.

Durante la procesión bailaron admirablemente los danzadores capitaneados por el «Trébole» Jesús Valdemoros; vestidos con un pantalón blanco, ena güillas primorosas y coronados de cintas y claveles que daba gloria ver a tan incansables y guapetones mozos. Urbano Abeitua, gaitero (hijo de Abundio) y un hermano político Francisco Divar han conseguido sacar una danza merecedora de aplausos. Y D. Leandro Vallejo soltando pesetas y por su entusiasmo honra a su pueblo.

INSTITUTO DE ESTUDIOS RIOJANOS
BIBLIOTECA

Durante la procesión fué bendecido el precioso Lavadero público donado por el amante albeldense D. José María Trevijano. Y de esto, los números de la danza y otras cosas la casa Kodak representada por la «Librería Moderna» de Logroño filmó una interesante película para cine Parroquial de Albelda.

El encargado de las obras del colegio Escolapio D. Pelegrín Royo organizó dos bervenas con verdadero gusto digno de capital a la que asistió mucho público viéndose buen número de mantones de manila. En la plaza del «Chopo» hubo también interesantes bervenas amenizadas por una rondalla logroñesa, fuegos artificiales, iluminaciones, globos, etc.

Hubo la novedad de instalar bancos traidos de Logroño.

NOTICIAS

Por la esquela que insertamos verán nuestros lectores los solemnes funerales,de primera clase que el día 21 de los corrientes sobre las 7 de la mañana han de celebrarse en nuestra ex-colegiata por el alma del espléndido bienhechor y muy querido hijo de Albelda D. Prudencio Trevijano Ruiz Clavijo esperando se vean muy concurridos tan piadosos actos. D. E. P.

Juan Palacios

BANCA

Compra-venta de valores =:= Negocios de cupones

Cuentas corrientes con interés

Préstamos — Créditos — Imposiciones

Caja de Ahorros al 4 por 100

Tirso Rodrigáñez, 2.—LOGROÑO

No se acaban los generosos y esta vez llega un bombón de 25 pesetas que el albeldense D. Guillermo Mario del Burgo remite para «Hoja Parroquial» desde América. Mersi.

Las fotos del número extraordinario de nuestras fiestas son de D. Leandro Vallejo y de D. Tiburcio Abad y los clichés del gran D. Pedro Martínez, de San Sebastián, generoso y chinchorra siempre por nuestra «Hoja».

Hemos concedido 15 días de vacaciones (**sin sueldo y viajes por su cuenta**) al personal de nuestra Redacción, que las disfrutan por el Norte.

El P. José Soler salió trasladado a otro colegio Escolapio de Barcelona, sintiendo mucho la marcha de tan buen amigo.

Donativos recibidos para 1930

Doña Ascensión Castellanos (San Sebastián)	5'00
» Carmen García (Logroño)	5'00
» Amada Bajo (Rentería)	5'00
Don Gaspar Zorzano (Pamplona)	10'00
» Feliciano Gómez (Logroño)	3'00
» Bienvenido Cámara (Mendavia)	5'00
» Isidoro Herreros (Albelda)	3'00
» Pedro Gómez »	4'00
» Elías Elizondo »	5'00
» Guillermo Mario del Burgo (R. Argentina)	25'00
» Matías Ruiz Clavijo (Ribafrecha)	3'00
Señores de Garrastachu (Logroño)	5'00
Doña Julia Benito (Logroño)	5'00

Para mayor comodidad de los donantes de Logroño pueden hacer entrega de donativos en la Imprenta y Librería de Gumersindo Cerezo Calle San Bartolomé. 14, Logroño.

Hijos de S. Ulargui

BANQUEROS — LOGROÑO

Giros y cartas de crédito sobre España y Extranjero
Negociaciones de toda clase de efectos
Cobro y descuento de cupones =:= Cuentas corrientes
Descuentos y Préstamos sobre valores
Compra y venta de
efectos públicos y valores industriales

Caja de Ahorros cuatro por ciento

Imposiciones a plazo fijo

BANCO CENTRAL

DOMICILIO SOCIAL: MADRID

Capital. . . .	200.000.000 de Pesetas
Desembolsado .	60.000.000 de Pesetas
Reservas . . .	20.000.000 de Pesetas

MÁS DE CIEN SUCURSALES EN ESPAÑA

SUCURSALES EN LA RIOJA

LOGROÑO — HARO — NÁJERA

INTERESES QUE ABONA

Cuentas corrientes a la vista, dos y medio por ciento
A seis meses, cuatro por ciento
A un año, cuatro y medio por ciento

CAJA DE AHORROS 4 por 100

Realiza toda clase de operaciones bancarias

Imp. y Lib. GUMERSINDO CEREZO San Bartolomé, 14.—Logroño

INSTITUTO DE ESTUDIOS RIOJANOS
BIBLIOTECA

Año II Núm. 29

ALBELDA DE IREGUA

27 de Julio de 1930

Hoja Parroquial

Publicación quincenal gratuita

✲

Indulgenciada y bendecida por el Prelado de la Diócesis

TODA LA CORRESPONDENCIA Y GIROS A NOMBRE DEL SEÑOR DIRECTOR DE HOJA PARROQUIAL

Dominica VII después de Pentecostés

El Evangelio es del capítulo 7.º de San Mateo

Tan lleno está de hermosas y prácticas enseñanzas el Evangelio de este domingo, y tan claramente dá la voz de alerta a los cristianos, para que se guarden de los falsos predicadores, y tan distintamente nos dá las señales para conecer a estos falsos amigos, que no podemos dejar de trascribirlo a la letra. Dice así: *guardaos de los falsos profetas, que vienen a vosotros vestidos de ovejas, pero interiormente son lobos rapaces. Por sus frutos los conoceréis. ¿Se cogen acaso uvas de los espinos o higos de los abrojos? Así, todo árbol bueno dá buenos frutos, pero el árbol malo dá malos frutos; no puede un árbol bueno dar malos frutos, ni un árbol malo dar buenos frutos. Todo árbol que no dá buen fruto será cortado y echado en el fuego. Por sus frutos pues, los conoceréis. No todo aquel que me dice ¡Señor! ¡Señor! entrará en el reino de los cielos, sino el que hace la voluntad de mi Padre, que está en los cielos, ese es el que entrará en el reino de los cielos.*

Efectivamente hay hoy día muchos falsos profetas, o lo que es lo mismo falsos predicadores, hipócritas y malos cristianos, que visten con la vestidura de la hipocresía y se cubren la cara con un tinte de piedad y misticismo de pega, para sacar del camino verdadero a los buenos católicos y llevarlos por la senda tenebrosa de la maldad. Muchos hay en apariencia buenos católicos, por que se han cubierto con piel de oveja, aunque en su interior, en su alma y en sus deseos son como lobos fieros y rapaces.

Estos falsos redentores, os insinuarán, muy espontáneamente que podeis ser buenos cristianos, gozando de todo lo que se os presente; que no teneis necesidad de ir tanto a la Iglesia, que no debeis ser tan estrictos y mas adelante os dirán claramente que el hombre no tiene obligación de confesarse que no hay necesidad de creer todo lo que os dicen los sacerdotes, que la Iglesia es mas tolerante que sus ministros, que combatir la beatería y el clericalismo.... terminarán finalmente por sacaros del campo sagrado de la religión, y llevaros al ateismo, a la herejía, a la indiferencia religiosa. Si claramente hubiérais vuelto al principio a donde ibais a parar, seguramente hubierais retrocedido, pero estos falsos católicos, sabiendo esto, se han vestido hipócritamente de cristianos y os han engañado, os han libertado del yugo de Jesucristo que es suave y ligero y habeis puesto sobre vuestros hombros la carga pesadisima de las pasiones, y de una libertad mal entendida, que en buen castellano se llama libertinaje.

¿Y como conocer a estos falsos católicos? A primera vista es casi imposible, por lo mismo que se han vestido de hipócritas; pero aguardemos cierto tiempo y por sus obras los conoceréis, así como por los frutos se conoce si el árbol es bueno o malo; no es posible que un árbol bueno dé malos frutos, como un árbol malo dé permanentemente frutos buenos; no es posible que un falso católico permanentemente y con constancia haga buenas obras, a la larga y sus palabras o sus acciones nos lo daran a conocer; porque como de lo que hay en el corazón habla la lengua, y su corazón es esencialmente malo, sus palabras también serán malas y como el modo de obrar sigue al modo de ser, sus hechos seguramente serán malos y escandaloso, ¿se pueden acaso coger uvas de los espinos o higos de los abrojos?

De estos falsos católicos está bastante lleno el mundo, y ciertamente que experimentamos una sensación dolorosa, cuando llegamos a convencernos de que no era oro puro lo que creiamos sino escoria dorada por las apariencias y por una distinción social. Para evitar estas contrariedades, y sobre todo, para no caer engañados, conviene estar en guardia constantemente, y juzgar a cada uno según sus obras, pues por los frutos hemos de conocerlos.

Las palabras fácilmente pueden engañarnos, porque no todos los que dicen ¡Señor! ¡Señor! entrarán en el reino de los cielos, sinó aquellos que hacen la voluntad de Dios Nuestro Señor; es decir aquellos que cumplen los mandamientos, y sobre todo aquellos que tienen caridad, y no son piedra de escándalo para los otros; en particular para los de abajo, que están dispuestos a copiar fácilmente las buenas o malas obras de los que están en una esfera social superior a la suya. Piensen que si se puede engañar a los hombres, no así a Dios, que todo lo ve, hasta los más escondidos deseos del corazón y que la amenaza divina para estos hipócritas, es el fuego eterno: *todo árbol que no dá buenos frutos, será cortado y echado al fuego.*

CATECISMO

DE LA SIMONIA

La simonia es una especie de sacrilegio; se llama así porque el mago Simón intentó primeramente poseer gracias espirituales por medio del dinero, como puede leerse en los Hechos de los Apóstoles 8. 18.

INSTITUTO DE ESTUDIOS RIOJANOS

BIBLIOTECA

Simonia pues será una voluntad deliberada, de comprar y vender por precio material (temporal) algo que es espiritual, o algo que sin ser espiritual, esté unido a cosa espiritual, siempre que la cosa temporal no pueda existir sin la espiritual, como es por ejemplo un beneficio eclesiástico.

Toda la malicia del pecado de Simonia, radica en la equiparación de una cosa temporal con una sobrenatural o espiritual, porque de esto resultará siempre injuria para la parte noble que es la espiritual. Para contraer el pecado de Simonia, basta solamente que se haya tenido intención de hacer dicho contrato, por uno solo de los interesados, no es pues necesario que el contrato sea mútuo. La Simonia se divide en Simonia de *Derecho divino* que es la que hemos definido, es decir toda equiparación de una cosa espiritual con una temporal: y Simonia de *Derecho eclesiástico*, que se comete lesionando alguna ley que la Iglesia haya dado para apartar lo más posible el delito de Simonia; así pues sería Simonia de Derecho eclesiástico, dar cosas temporales anejas a espirituales por otras temporales anejas a espirituales; o también cosas espirituales por espirituales, o sencillamente solo temporales por temporales cuando esto lo tiene prohibido la Iglesia, para mayor consideración y respeto de cosas espirituales.

Pero no existe Simonia cuando se dá alguna cosa temporal, con *ocasión* de una espiritual, por no existir la equiparación que antes deciamos, sinó todo lo contrario, un título justo admitido y reconocido por las leyes de la Iglesia o por la costumbre legítima; como por ejemplo, la limosna de las misas, los derechos de estola, porque de derecho natural es que los que sirven a los demás, sean mantenidos por ellos, porque como dice San Pablo, todo operario merece su retribución o recompensa.

Tampoco se comete el pecado de Simonia, cuando se dá una cosa temporal por otra temporal pero que tenga aneja otra espiritual como es verbigracia un cáliz consagrado, siempre que no se aumente el precio de la cosa por lo espiritual que lleva, es decir por estar consagrado, porque en este caso habría Simonia.

Como esta materia es interesante, y extensa, y además muy conveniente su estudio detenido, dejaremos para otro número la exposición de los diversos casos de Simonia y la determinación de su malicia juntamente con las penas contra los Simoniacos.

Sección para niños

Por el honor de su padre

(Continuará)

LXXXIV. Telefonearé a Inglaterra para destituar la mala partida que nos habrá hecho M. Craft dice Margaret a Enriqueta y ahora queridita a descansar; mañana a primera hora haremos las gestiones necesarias para encontrar al conductor del auto y libertar a tu pobre padre.

LXXXV. M. Craft por su parte al llegar no ha acostado. Ha comprendido algo tarde, la imprudencia que habia cometido al dejarse ver de las dos muchachas. No le cabe duda de que Margaret ha adivinado ya todos sus infames proyectos y la causa de buen humor,

LXXXVI. ¿Como deshacerse de ellas? En esto pensó Mr. Craft toda la noche. Al siguiente día, Margaret y Enriqueta se enteran en la Jefatura de policía de que ningun chófer ha contestado a los anuncios de los periódicos. (Continuará)

ENTRETENIMIENTOS

Soluciones del número anterior

Adivinanza. Ronda — Roda

Acertijo. El tejado

Fuga: Sed misericordiosos: no juzguéis y no seréis juzgados.

ADIVINANZA 1.ª

¿Que cosa, cosita es, que cuanto más grande menos se ve?

ADIVINANZA 2.ª

Mas alta que Dios subí:
en el cielo y en la tierra
nada se encuentra sin mí.

SINONIMIA

Dicen que en *Todo* habia
un *todo* hermoso y fiero:
un viaje hizo allí por verlo
Todo el tendero y su hija.

CHARADA

Estoy de *dos* y *primera*
para hacer una *total*
y aunque más decir pudiera
solo digo, *tres*, verbal.

FUGA DE VOCALES

Q...n m.l .nd. m.l .c.b.

FUGA DE CONSONANTES

.uie. a..i.i....a .
.uie. .e e..ua.a
a..o ..a.a

INSTITUTO DE ESTUDIOS RIOJANOS
BIBLIOTECA

MISCELANEA

—Acusado, ¿tiene usted algo que añadir en su defensa?

Ni un céntimo, señor presidente; todo me lo quitaron al entrar en la carcel.

o

Dime Carlitos ¿porqué el Señor arrojó a Adan y Eva del paraiso terrestre?

Carlitos un niño de apenas cinco años, se queda pensativo unos momentos y luego exclama.

—Porque no habian pagado el inquilinato.

La señora pregunta a su marido, que es un hombre de ciencia muy distraido: ¿Como es que he encontrado las puntas de tus guantes todas cortadas?

¡Que me dices!... —exclama el marido,— Me habré olvidado de quitármelos al cortarme las uñas.

Donativos recibidos para 1930

Srta. Carmen García (Logroño)	5'00
Don Fidel Martínez (San Sebastián) . . .	10'00
» Santiago Cámara	3'00
» Leopoldo Manero (Cenicero) . . .	5'00
» Elías García (Sotés)	5'00

A nuestros queridos lectores

Hoja Parroquial de Albelda de Iregua, que vino al mundo el día 27 de mayo de 1929, se complace en manifestar públicamente para que nadie pueda dudar, y aun esperar un cambio de ruta, que tiene los mismos ideales, hoy, que puede desenvolverse bien, gracias a Dios, que en los momentos de su fundación, que no contaba, más que con el entusiasmo y las oraciones de unos pocos.

Hoja Parroquial no cambiará de ideal, ni de fin para el que fué fundada, mientras tengamos sana la razón.

Hoja Parroquial decía nuestro amadísimo Prelado debe ser lazo de más estrecha unión y medio de comunicación familiar entre la Parroquia y sus feligreses: síntesis y recordatorio de las enseñanzas evangélicas y catequísticas oídas en el Templo; y voz que llevará aun, a los más alejados, de este, las grandes verdades y saludables consejos de la vida cristiana.

Y en el primer número decíamos: Hay el propósito de escribir así la Hoja: *«Hoja Parroquial de Albelda de Iregua» ¡Parroquia y Parroquia! nada más.* Y está muy claro.

No se fundó nuestra Hoja, entiéndanlo bien todos para ver de atraer al gremio de nuestra Santa Madre la Iglesia, a los que estuvieren separados de ella, y estimular a la vez a los buenos; este era el único fin, el único ideal; para conseguirlo habíamos de hacer la salsa de *noticias, sección para niños, historia*, etc.; pero querer que desertemos de nuestro fin, que abandonemos nuestro fin.... nunca, nunca.

Hoja Parroquial no puede ni debe convertirse en periódico más; en este caso no sería nada.

Hoja Parroquial procurará la amenidad, hacerse agradable, llevar noticias a los que están fuera, pero de su fin ¡jamás!.

Y porque algunos digan, que las secciones de Catecismo no las leen la mayor parte, hemos de cambiar de camino; en primer lugar eso que dicen no es verdad, nos consta que leen nuestros feligreses esas secciones y se aprovechan; pero aunque así fuese, cumpliríamos con nuestra misión de predicar la palabra de Dios en todo momento y de todas formas según el consejo de San Pablo.

Antes de que el primer número saliese a luz, ya veíamos claramente el trabajo enorme que caía sobre nuestros hombros, y lo hemos experimentado perfectamente en el tiempo que nuestra Hoja lleva de vida; pero hemos de manifestar que aquel entusiasmo de los primeros días no solo no ha disminuído, sino que se ha agrandado considerablemente en tal forma, que sentimos gozo cuando hemos de hacer los trabajos; y este entusiasmo seguirá siempre que Hoja Parroquial responda a su fin y a su ideal: morirá sin remedio si se la quiere sacar de su cauce, para llevarla por otros derroteros. Dios no lo quiera.

CRÒNICA QUINCENAL

La «Electra Unión», sociedad por acciones de los pueblos interesados y que suministraba fluido eléctrico a los pueblos de Islallana, Nalda y Albelda, ha vendido su fábrica en pública subasta en cincuenta y seis mil pesetas al joven industrial de Albelda D. Félix Cámara, que fué quién la subastó.

Los efectos de la nueva empresa han sido inmediatos, con la grán luz que ahora disfrutamos. Como Albelda es quién ha vencido nos alegramos.

Regresó de los baños de Arnedillo D. Sebastián Negueruela, Médico Titular de esta villa.

De Bilbao el propietario D. Donato Vallejo.

Para el balneario de Alzola D. Leandro Vallejo.

Para Logroño D. Daniel Garrastachu y familia.

Del Seminario conciliar el aplicado alumno D. Eladio Alonso, hermano de nuestro Párroco.

De Cenicero el coadjutor de aquella parroquia D. Leopoldo Manero.

Para varias capitales los recién casados D. Pablo Olmos y doña Vicenta Ramírez Ochagavía.

De S. Sebastián el simpático D. Pedro Martínez.

De Cuba el pollo Lucio Gómez hijo del recordado Manolo y nieto del propietario D. Lucio Gómez.

Pasando el verano en casa de sus parientes don Teodoro Gómez y doña Julia Díez se encuentran doña Ernestina Stussy de Moral y elegante sobrina Srta. Pilar Moral, venidas de Logroño.

De Haro el oficial de Correos don Florencio Ramírez Ochagavía.

El día 21 a las siete de la mañana se ha celebrado en esta parroquia de S. Martín, solemne aniversario por el eterno descanso de D. Prudencio Trevijano (q. e. p. d.) el cual ha estado concurridísimo, patentizándose así el afecto que a esta bienhechora familia se profesa en Albelda.

Con este motivo hemos tenido el gusto de saludar a don Daniel Trevijano y a los presbíteros don Ignacio Ruiz Clavijo párroco de Rincón de Soto, don Pedro Olmos, de Nalda y don Tiburcio Molinero, capellán de Lardero.

El día cinco de los corrientes subió al cielo un precioso angelito, hijo de don Teodoro Gómez y doña Micaela Julia Díez; acompañamos a sus padres en su justo dolor.

INSTITUTO DE ESTUDIOS RIOJANOS
BIBLIOTECA

Están en plena vacación escolar los niños, y salido a disfrutar el verano en sus pueblos respectivos, los maestros D. Luis L. de Vicuña, de Gauna (Vitoria) y D. Dionisio Campo, de Soto de Cameros acompañado de sus hijas Maura y Pilar, maestra interina esta última de una de las escuelas nacionales.

También la Señorita Doña Marina S. de la Cámara, maestra de la escuela municipal párvulos salió para Cabezón de Cameros después de cerrado el curso con el reparto de premios a los pequeños, gracias al donativo de cien pesetas del comerciante de Logroño y buen hijo de este pueblo D. Probo Ramirez.

Los tres días últimos escolares hubo en las mencionadas escuelas nacionales y en la otra nacional también, de la maestra Doña Carmen Viana Ramirez exposición de trabajos que gustaron mucho a cuantos las visitaron, recibiendo todo el profesorado muchas felicitaciones.

HISTORIETA

Un conde tenía dos hijos a los que amaba mucho. María, rubia y graciosa y Antonio, bello mancebo pero que tenía un gran defecto; una holgazanería que no le cabía en el cuerpo. El conde se desesperaba al ver el carácter holgazán de su hijo, que se pasaba los días sin hacer algo de provecho; hasta que ya cansado le dijo, —hijo mío aun sintiéndolo mucho, he tomado una determinación que te sorprenderá. Desde hoy tendrás que trabajar si quieres vivir; márchate de palacio y que Dios te ayude.

Pocos momentos después Antonio salia del palacio de su padre con treinta céntimos en el bolsillo. En el balcón del palacio su padre y su hermana María lo veian marchar con los ojos llenos de lágrimas.

Antonio anduvo bastante sin saber que hacer hasta que ya lleno de fatiga encontró un prado cubierto de fresca hierba y se tumbó a descansar. Allí le sorprendió la noche y aunque estaba lleno de miedo y de hambre, el sueño le rindió; amaneció y el sol dandole en la cara le despertó; tenia Antonio los huesos molidos y un apetito devorador.

Acordose entonces de las comidas en la casa de su padre, y cuando en esto pensaba, el guarda de la finca le dijo con enfado, señor holgazán, váyase con viento fresco a pisotear sus sembrados.

Antonio comenzó a vagar recorriendo kilómetros y kilómetros hasta que lleno de fatiga se sentó a descansar sobre una piedra y comenzó a comprender que los hombres han de trabajar para comer.

A poco vió llegar a una viejecita cargada con un saco y Antonio no pudiendo resistir más le pidió un pedazo de pan; más la viejecita le dijo; yo te socorreré si me llevas este saco a mi cabaña que está a dos kilómetros de distancia. Antonio cargó con el saco, y trompezando aquí y cayendo allá, llegó a la cabaña en donde la viejecita le dió un poco de pan negro y agua.

Después le dijo la anciana; te voy a procurar trabajo; por aquí vive un hombre que se dedica a vender baratijas, que lleva en un saco, como ya es muy viejo, si tu quisieras llevarselo, él te daria comida en su choza. Antonio aceptó y cargado con el saco recorrió los pueblos y ciudades al principio le costaba mucho, más llegó a acostumbrarse y se hizo trabajador como los demás hombres.

Un dia, después de regresar de los pueblos se sentó a la puerta de la cabaña, y vió llegar una magnifica carroza, arrastrada por dos hermosos caballos en la que iba el anciano vendedor de baratijas. Cual seria su sorpresa, cuando el anciano le dijo que aquella carroza se la enviaba su padre para que fuese a palacio, puesto que de holgazán, se habia convertido en trabajador; porque los hombres le dijo, han de trabajar aunque sean ricos y nobles, sino para bien propio, para ejemplo y bien de sus semejantes.

Antonio y el buen viejo montaron en la carroza regresando a palacio, donde el conde su padre y María su hermana lo recibiéron con los brazos abiertos, dando gracias a Dios, por el feliz éxito de la prueba.

Juan Palacios

BANCA

Compra-venta de valores ::: Negocios de cupones

Cuentas corrientes con interés

Préstamos — Créditos — Imposiciones

Caja de Ahorros al 4 por 100

Tirso Rodrigáñez, 2.—LOGROÑO

Hijos de S. Ulargui

BANQUEROS — LOGROÑO

Giros y cartas de crédito sobre España y Extranjero

Negociaciones de toda clase de efectos

Cobro y descuento de cupones ::: Cuentas corrientes

Descuentos y Préstamos sobre valores

Compra y venta de efectos públicos y valores industriales

Caja de Ahorros cuatro por ciento

Imposiciones a plazo fijo

BANCO CENTRAL

DOMICILIO SOCIAL: MADRID

Capital. . . . 200.000.000 de Pesetas
Desembolsado . 60.000.000 de Pesetas
Reservas . . . 20.000.000 de Pesetas

MÁS DE CIEN SUCURSALES EN ESPAÑA

SUCURSALES EN LA RIOJA

LOGROÑO — HARO — NÁJERA

INTERESES QUE ABONA

Cuentas corrientes a la vista, dos y medio por ciento

A seis meses, cuatro por ciento

A un año, cuatro y medio por ciento

CAJA DE AHORROS 4 por 100

Realiza toda clase de operaciones bancarias

INSTITUTO DE ESTUDIOS RIOJANOS

BIBLIOTECA

Año II Núm. 30

ALBELDA DE IREGUA

10 de Agosto de 1930

Hoja Parroquial

Publicación quincenal gratuita

*

Indulgenciada y bendecida por el Prelado de la Diócesis

TODA LA CORRESPONDENCIA Y GIROS A NOMBRE DEL SEÑOR DIRECTOR DE **HOJA PARROQUIAL**

Dominica IX Después de Pentecostés

El Evangelio es del Capítulo 19.º de San Lucas

Dos episodios a cual más interesante, nos refiere el Evangelio de este Domingo; en la imposibilidad de abarcar en nuestra explicación la totalidad, solo hablaremos del primero dejando para el año próximo, Dios mediante, la explicación del segundo. Después que en Betania tuvo lugar la escena conmovedora de la unción de Jesús hecha por la penitente María de Mágdala en casa de Simón el leproso, dirigióse el Maestro con sus discípulos a la ingrata Jerusalén; y desde la cuna de un montecillo que dominaba la ciudad, Jesús dice estas palabras con los ojos llenos de lágrimas *¡Oh Jerusalén, si quisieras aun en este día que te he dado, si quisiéras abrir los ojos, para reconocer al único que puede darte la paz! Pero, estás herida, con ceguera que será tu ruina. Pronto llegará el día en que tus enemigos te rodearán de trincheras, te pondrán sitio y estrecharán por todos lados. Serás arrasada y tus hijos serán sepultados bajo tus ruinas y de Jerusalén no ha de quedar piedra sobre piedra; porque no has querido conocer el día en que el Señor te ha visitado.*

Así fué en efecto, a los cuarenta años Tito, hijo del emperador Vespasiano castigó a la ciudad deicida; el templo fué incendiado, la bella ciudad arrasada; el hambre y la miseria hicieron verdaderos y espantosos estragos, tanto que según dice un historiador, murieron un millón cien mil personas y quedaron prisioneros noventa y siete mil.

A vista de tanta ruina y desolación, bien justificadas estaban las lágrimas y los lamentos de Jesús.

Triste fin de aquella ciudad populosa y magnífica, por no querer al Salvador que venía a visitarla. Este mismo acabamento espera a las naciones y a los pueblos que cierran sus ojos para no ver el día del Señor, materialmente por lo menos en el orden de la gracia. Figurémonos con la imaginación aquella escena a nuestros días y oigamos como el Señor dice también a nuestro pueblo ¡Oh si conocieses tú en este día lo que puede atraerte la paz! Sí: la paz verdadera, la única paz, solamente puede traerla el conocimiento de Jesucristo, y consiguientemente el amor de Jesucristo. No hay paz para los impíos, para los malos cristianos, ¿porque como habrá paz donde hay cautiverio, bajo la potestad del peor enemigo? ¿donde hay dentro interior, donde hay remordimiento? Y sin paz no hay alegría, ni esperanza, porque la paz, la alegría, la esperanza y el amor, no están en las riquezas, sino en la tranquilidad de alma, y en el esmerado cumplimiento de las obligaciones.

Jesucristo, dicen muchos que están ciegos, no nos dá el pan para nuestros hijos, es preciso trabajar *siempre* para ganar la vida, la Iglesia es para los que nada tienen que hacer. Insensatos, Jesucristo te ha dado todo, tu casa, tus hijos, el pan, la vida: y te quiere dar la paz, esa paz que no tienes, porque vives esa vida de trabajo duro, pegados siempre los ojos a la tierra, sin levantarlos ni una vez siquiera a la hermosura del cielo, ¿para eso estás en elmundo? no, eso es propio de animales, tú eres una imagen de Dios, tú eres hombre con un alma que salvar, una sola alma. Mira como te llama Jesús y te dice ¡Oh si conocieses tú en este día lo que puede atraerte la paz!

Pero estás ciego, y esa ceguera será tu ruina. Ciegos sí, completamente en el órden espiritual, y de la gracia, y por más que brillen las hermosas virtudes del Cristianismo, y las grandes enseñanzas de Jesús no las ves, y sin verlas, caminas a tientas, tropezando, cayendo, para ir finalmente a sepultarte en el vacio, en la desesperación, en el abismo del infierno.

Abre esos ojos, para contemplar la hermosura sin par de la gracia del cielo y la asquerosa fealdad del pecado que agarrota tu alma, y tus buenos sentimientos. Mira que el Señor llega a tí, para visitarte, no le dejes escapar, porque entonces en tu pueblo y en tí mismo tendrán cumplimiento las palabras del Evangelio, "*no quedará piedra sobre piedra, por cuanto no conociste el día de tu visitación*".

No tanto para el cuerpo, no tanto para las huertas, y un poco más para el alma; buscad la paz, que os trae Jesús, porque sin paz, no hay felicidad ni alegría verdadera.

CATECISMO

SIMONIA (Continuación)

Explicábamos en el número anterior el concepto de simonia y su división: para mejor entender en que consista este pecado y señalar su malicia, expondremos las nociones de temporal y espiritual. *Temporal* es todo lo que puede valuarse en precio, o que significa y dá aprovechamiento temporal y puede ser de tres clases: primero dinero, hacienda, intereses etc, todas las cosas precio estimables: segunda, v. g. alabanzas, recomendaciones, intercesiones, patrocinamientos, ruegos etc; y tercera v. g. servidumbre, gestión de negocios, sujeción humillante y en general cualquier acto humano ordenado al uso y comodidad de los hombres, como obsequiarlo, acompañarlo, defendelo [illegible]

Instituto de Estudios Riojanos

BIBLIOTECA

Espiritual es todo lo que se refiere al bienestar y salud del alma como por ejemplo, la gratia santificante, (formaliter); los sacramentos, jurisdicción, bendiciones (causative) y absolución de censuras, funciones sagradas (effective). Todas estas cosas que hemos enumerado son intrinsecamente espirituales; hay además otras cosas temporales que están unidas a cosas espirituales, de diverso modo así hay cosas temporales a las que accesoriamente se une alguna cosa espiritual, v. g. un templo, un cáliz consagrado, vestidura con bendición; y cosas temporales necesariamente unidas a espirituales v. g. el trabajo al ejercer las funciones sagradas, el tiempo empleado en administrar los Sacramentos, etc. y finalmente cosas temporales que dependen de las espirituales como de causa y fundamento v. g. un beneficio con oficio, el derecho de cobrar las décimas, etc.

La simonia aunque solamente interna es un pecado muy grave, es decir un sacrilegio real, pues se juega irreverentemente con cosas sagradas; no admite levedad en la simonia de derecho natural y divino; puede tenerla en la de derecho eclesiástico. Un poco de la gravedad de este pecado puede deducirse de la respuesta que San Pedro dió a Simón Mago, cuando este le propuso la compra de la gracia por dinero y se comprende sin grandes esfuerzos, pues lo espiritual está en un orden infinitamente superior al dinero, etc.

Los que cometen el delito de simonia, incurren en excomunión reservada al Romano Pontífice (simpliciter) sea en oficios, beneficios, dignidades eclesiásticas, etc., además pierden a perpetuidad el derecho de elección, presentación y designación, y si los que cometiesen este pecado son eclesiásticos pueden y deben ser serpendidos: los clérigos que simoniacamente reciben las órdenes sagradas o administran y reciben los sacramentos incurren en suspensión reservada al Romano Pontífice (simpliciter) del mismo modo incurren en excomunión reservada al Papa los que se lucran con indulgencias.

SECCIÓN PARA NIÑOS

Por el honor de su padre (Continuac

LXXXVII. Yo quisiera ver a mi papá, dice E riqueta a Margaret ¡hace tanto que no lo he vis pero el comisario de policía les niega el permiso. E riqueta llora amargamente.

LXXXVIII. No hay que desanimarse dice Ma garet. Buscaremos nosotras al chofer, sin dejar cal plaza ni estación hasta encontrarlo... Pero hay tant bajitos, regordetes y colorados, con cicatrices y co decoraciones que será difícil encontrarlo. ¡Ánim ánimo! repite Margaret, no te desalientes pequeña.

LXXXIX. No, no, contesta Enriqueta. Di nos ayudará. Mientras tanto Mr. Craft continúa su casa meditando sobre el mismo asunto parece q ha dado con la solución, porque sonríe con cara pícaro; llama a su criado para que le busque un y ya en él, da al chofer la dirección de la tía Toma

ENTRETENIMIENTOS

Ha enviado soluciones exactas de las dos fuga Antonia Lázaro.

Soluciones del número anterior.

Adivinanza 1.ª *La obscuridad.*

Id. 2.ª *La Cruz.*

Sinonimia. *Leór.*

Charada. *Charada.*

Fuga de vocales. *Quien mal anda mal acaba.*

Fuga de consonantes. *Quien administra y quie se enjuaga, algo traga.*

ADIVINANZA 1.ª

A ver si lo aciertas
que bien fácil es;
¿Qué pronombre suena
vuelto al revés?

ADIVINANZA 2.ª

Es un verbo mi todo
muy conocido
que al revés y al derecho
dice lo mismo
son nueve letras
y serás charadista
si me lo aciertas

ACERTIJO

Hallar dos nombres de muje compuestos de siete letras, entrand en cada uno de ellos las cinco vocale del alfabeto.

FUGA DE VOCALES

.s m.s f.c.l d.f.nd.rs. c.ntr. v..l.nc.. q.. c.ntr. l. p.rv.rs.d.d

PASATIEMPOS

—¿Has dado manzana a tu he manita?

—Si abuelito.

—¿Y le has dado un buen troz

—Si, las pepitas; podrá planta

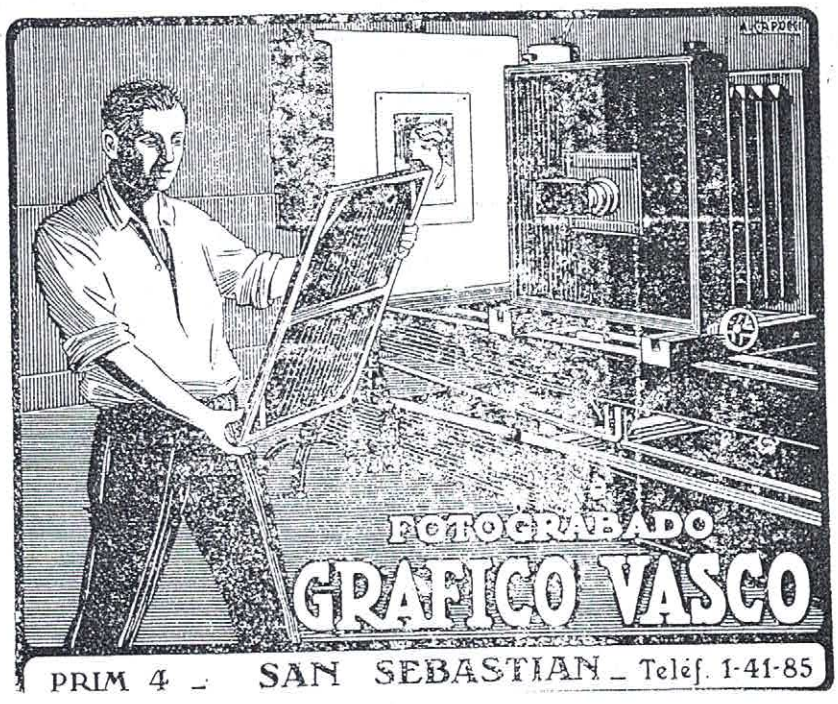

INSTITUTO DE ESTUDIOS RIOJANOS
BIBLIOTECA

si no recuperamos el dinero se verán obligados a vender sus bienes mis abuelitos. No sabes la pena que sería.

LXVII. Una voz la interrumpió ¡Querida mía, querida Miss! exclamó la vieja sirvienta al abrir la puerta. Al oir estas exclamaciones acudieron los dos abuelitos, abrazando a Margaret y Enriqueta.

LXVIII Margaret explica a sus abuelos el motivo de su viaje. La abuelita le dice. Ven Margaret, yo se la dirección de John Player... El abominable Craft quedará vencido. Partamos queridita. (Continuará)

ENTRETENIMIENTOS

Han enviado soluciones exactas de todo Juana Ochagavía, Segunda Lázaro, Salomé Trevijano, Carmen García y Antonio García. De la Fuga y Adivinanza primera Elisa Cámara, Martina Benito, Margarita García, Victorina R. Clavijo, Carmen Lázaro, Pilar Zorzano, Pilar Ochagavía, Patrocinio Vallejo e Isabel Ochagavía. De la Adivinanza primera Vicenta García y Juan Gómez Benito.

Soluciones del número anterior.

De la Adivinanza 1.ª—*El huevo.*
De la Adivinanza 2.ª—*La granada.*
De la Fuga.—*Marzo ventoso y abril aguanoso, sacan a mayo florido y hermoso.*

ADIVINANZA 1.ª

Telita sobre telita
telita de rico paño
que por muy listo que seas
no lo aciertas en un año.

ADIVINANZA 2.ª

En el campo fuí criada
entre las peras nacida
y sin saber escribir
Dicen que mi nombre escriba.

FUGA DE VOCALES

C..nd. .br.l tr..n. n.t.c.. b..n.
.n .br.l b.c.d.ll.s y . d.rm.r

CRÓNICA QUINCENAL

Se está procediendo al arreglo de parte de la plaza para que los bailadores la estrenen estas fiestas de San Prudencio.

Muy bién ha quedado instalada la gran Enciclopedia Espasa en la Escuela de don Luis López de Vicuña quien queda encargado de la misma como Bibliotecario.

Ante un llenazo completo de socios y familias de los mismos se proyectó el día de Pascua en el Circulo «La Unión» una preciosa película a beneficio del cine Parroquial de Albelda.

El tiempo nos está tomando el pelo mandando unas heladitas que ha matado las viñas de muchos pueblos de la Rioja, y va soltando agua más que cuando el diluvio.

El día trece de este mismo mes, tuvo lugar la primera comunión de sesenta y cuatro niños, y la general de niños y niñas, que con sus maestros en cabeza, dieron un espectáculo edificamente; la procesión resultó hermosísima y vistosa por demás.

Se han celebrado con la solemnidad de siempre y con brillantez las funciones y procesiones de Semana Santa; los sermones han estado a cargo de los señores Ecónomo y Coadjutor de esta parroquia; sobresalió la misa del Domingo de Resurrección.

Aprovechando las vacaciones escolares de la Semana Mayor, el señor alcalde ha dado órdenes de blanquear las escuelas de párvulos y número 1 de niñas.

Las fiestas de San Prudencio y Santa Isabel prometen concurrencia; con los bollos, zurracapote y la tradicional gaita que el famoso Urbano ejecuta con maestría; tendremos además banda de música que por no variar y por economía será la de siempre.

El mismo Urbano, ha quedado encargado de preparar la típica danza para Santa Isabel, que es costumbre buena, antigua y que no debiera desaparecer.

A nuestro Señor Alcalde tendremos que agradecer muy pronto otra buena mejora, antigua y cristiana; el «cristo» tendrá su pilar rematado en cruz, o crucifijo de piedra; muy bien Señor Tomás; adelante con las cosas buenas.

Llegó de Cabezón la estimada señorita, maestra municipal Marina Saenz de la Cámara, despues de pasar unos días con su familia.

Hemos saludado a don Luis Ruiz y señora, vecinos de San Sebastián y ella natural de Albelda.

Las sesiones infantiles de cine concurridísimas, mucho ha contribuído la cinta titulada el «Huérfano» en cinco partes, impresionada por Jacquie Coagan (Chiquilín) que ha sido vista con interés extraordinario, pues ha dado la coincidencia de que la historia de Chiquilín, la habían leído los niños en «Buen Amigo».

Y ya que hablamos del cine parroquial, hemos de dar las gracias mas expresivas a un buen albeldense, que ha hecho un donativo de veinte pesetas, no citamos su nombre por no herir su modestia.

Donativos recibidos para 1930

Don Probo Lázaro (Logroño)	5'00
» Pantaleón Garcés (Foncea)	5'00
» Eduardo Benito	5'00
» Dionisio Campo	5'00
» Ernesto Blasco, ...	5'00
» Angel Ramírez	5'00
» Luis Ruiz (San Sebastián)	5'00

INSTITUTO DE ESTUDIOS RIOJANOS
BIBLIOTECA

SAN PRUDENCIO

Como este número ha de ver la luz la víspera de San Prudencio, no estará demás decir algo acerca de esta festividad, que ya ha tomado carta de naturaleza en esta villa de Albelda.

Esta fiesta en Albelda es muy reciente no tendrá mucho mas de un siglo. El origen de esta festividad se encuentra sin duda en la fiesta que los monjes del Monasterio de San Prudencio, sito entre Clavijo y Leza de Río Leza, hacian en este día para honrar a su patrono.

Era costumbre en este día que los monjes de San Prudencio repartiesen a los devotos asistentes un bollo y una ración de carne.

De la villa de Albelda eran muchos los que iban a San Prudencio en dicho día y guardaban el bollo de San Prudencio, para repartirlo por la tarde entre sus hijos y familiares que salían a esperarlos a las heras del camino de Clavijo, dando fin de ellos en las mismas heras.

Al desaparecer este convento de San Prudencio, sobre el año 1837, y se comenzaron a hacer en Albelda los que hoy son famosos bollos (compuestos de leche, huevos, azucar, manteca, harina y limón) sin duda para perpetuar la costumbre que en tiempos del Monasterio se seguía.

Estos bollos, llamados de San Prudencio, se hacen en gran cantidad y son muchísimos los que marchan fuera del pueblo, a los familiares y amigos que los esperan ansiosamente; se calculan en 1.300 a 1.500 los que se hacen en el pueblo

Hasta hace muy pocos años, el pueblo no guardaba fiesta, sino un rato por la tarde; la hora mas o menos, en que se supondrían de vuelta, los que hubieran ido a San Prudencio de haber continuado el Monasterio.

Por el año 1900, y con el fin de evitar dos fiestas, se comenzó en este día de San Prudencio, la novena a la Santísima Virgen de Bueyo, trayéndola procesionalmente y con mucha solemnidad de su ermita, sita en el término de Bueyo, a la parroquia en donde permanece hasta el mes de octubre.

Hoy es ya verdadera fiesta, con misa, olla, gaita, banda, forasteros etc etc; tanto que estamos por asegurar que hay mas gentío en este día San Prudencio y mas animación, que en el día de la Visitación de Nuestra Señora, que es la verdadera patrona de la villa de Albelda.

Esperamos que con el tiempo en unos cuantos años, esta fiesta de San Prudencio sea la principal y por eso habrá que ir pensando en hacernos con la imagen de San Prudencio, aquella que estuvo en el famoso Monasterio, y que no debe estar muy lejos de Albelda según nuestros informes; y aun tenemos noticias de que hay persona encargada de gestionar la adquisición de tan antigua y venerada imagen.

CONOCIMIENTOS UTILES

Las patatas que se cocinan con cáscara quedarán secas y arenosas si se les corta un pedazo de extremo para permitir que el vapor se escape durante la cocción.

* * *

Se puede obtener un buen substituto de la pizarra, uno de los útiles de colegio, aplicando sobre una hoja de cartón o de hoja de lata, la siguiente mezcla: bóras, 50 partes, goma laca, 200; piedra pómez en polvo, 125; negro de humo, 50; agua, 500. Se prepara en caliente y se mezcla bien.

* * *

Para impedir que el queso se reseque, envuélvase en un pedazo de muselina húmeda, rociada con vinagre. Guárdese en sitio fresco, en una fuente tapada

Juan Palacios
BANCA
Compra-venta de valores -:- Negocios de cupones
Cuentas corrientes con interés
Préstamos : Créditos : Imposiciones
Caja de Ahorros al 4 por 100
Tirso Rodrigáñez, 2. - LOGROÑO

HIJOS DE S. ULARGUI
Banqueros - Logroño
Giros y cartas de crédito sobre España y Extranjero
Negociaciones de toda clase de efectos
Cobro y descuento de cupones -:- Cuentas corrientes
Descuentos y Préstamos sobre valores
Compra y venta de
efectos públicos y valores industriales
Caja de Ahorros 4% Imposiciones a plazo fijo

BANCO CENTRAL
DOMICILIO SOCIAL: MADRID
Capital . . . 200.000.000 de Pesetas
Desembolsado. 60.000.000 de Pesetas
Reservas . . 20.000.000 de Pesetas
MÁS DE CIEN SUCURSALES EN ESPAÑA
SUCURSALES EN LA RIOJA
LOGROÑO - HARO - NAJERA
INTERESES QUE ABONA
Cuentas corrientes a la vista. 2½ %
A seis meses: . . . . . 4 %
A un año. . . . . 4½ %
CAJA DE AHORROS 4 por 100 Realiza toda clase de operaciones bancarias

INSTITUTO DE ESTUDIOS RIOJANOS
BIBLIOTECA

AÑO II Núm. 24

Albelda de Iregua 11 de Mayo de 1930

Hoja Parroquial

Publicación quincenal gratuita

Indulgenciada y bendecida por el Prelado de la Diócesis

TODA LA CORRESPONDENCIA Y GIROS A NOMBRE DEL SEÑOR DIRECTOR DE HOJA PARROQUIAL

Dominica III después de Pascua

El Evangelio es del Capítulo XVI de San Juan

Es indudable que esta vida es vida de dolor. Por una alegría que podamos disfrutar nos encontramos en el camino, mil tristezas, aflicciones y adversidades.

Pero asi como el oro se purifica en el crisol, adquiriendo el color verdadero, del mismo modo el alma cristiana se purifica en las adversidades, adquiriendo el temple necesario, para saber luchar y nunca sucumbir ante las pruebas de la vida.

La tribulación no es exclusiva de una época determinada, ni de un solo hombre, suele llamar a todas las puertas en todos los tiempos.

Jesucristo nuestro Señor en el evangelio de este día indica a sus apóstoles, las angustias de la vida y les dice=En verdad, en verdad os digo que vosotros lloraréis y plañiréis, mientras el mundo se regocijará: os contristaréis, pero vuestra tristeza ha de convertirse en gozo.

No hay que alarmarse cuando oigamos llamar al dolor a las puertas de nuestro corazón; nuestro Maestro que fué el primero en sufrir, nos lo anuncia; no es el siervo más que su Señor.

El dolor es triste, es amargo, ¿porquè Dios Nuestro Señor, siendo nuestro padre e infinitamente misericordioso ha de permitir que el dolor nos arrebate la felicidad con que habíamos soñado? Porque asi conviene a los intereses de nuestra vida sobrenatural, que debe estar muy por encima de nuestra vida de sentidos; porque el alma atribulada, sabe remontarse por encima de las miserias y aun de los lodazales de esta vida terrena, y vestirse la blanca estola de la inocencia o del arrepentimiento. Porque la voz de Dios, se oye más perfecta en la tristeza y en la aflicción, que en las alegrías, y en los tumultos regocijados de lo que llamamos felicidad de la tierra.

Porque asi aseguramos mejor nuestro eterno porvenir que en la opulencia y en los honores y en los placeres. El deber se esfuma, y la incertidumbre sobre nuestro último fin se agranda cuando nos hartamos de las goces de la vida; cuando sufrimos somos más obedientes, y esperamos con más firmeza. Salomón en medio de sus riquezas, honores, placeres, estimación, se olvida de Djos, y, comete enormes pecados, aun a sabiendas de que todo es vanidad; Job en un muladar, se acerca más y más a Dios, hasta llegar a la perfección.

El dolor es algo propio del cristiano, por que como decía hermosa y fundadamente San Agustín, nosotros somos hijos del Calvario; el Calvario es nuestra patria; en el Calvario nacimos; Jesucristo nos engendró a la gracia sufriendo afrentosamente en una cruz; y los cristianos somos siervos de un Dios muerto en la Cruz.

Dios permite el dolor, porque es expiatorio; Dios permite el dolor, porque asi prueba la fidelidad de los suyos; Dios permite el dolor para que volvamos los ojos y el corazón a nuestra verdadera patria, que es el cielo. También es verdad que en muchas, muchísimas ocasiones, nosotros somos padres del dolor; ¡cuanto menos sufriríamos si fuésemos más moderados en nuestros deseos! ¡Cuantas enfermedades existen que son el resultado de la sensualidad! ¡Cuantas faltas cometidas que piden castigo!

Muchas veces nos quejamos de la justicia y misericordia de Dios, y tenemos la culpa nosotros mismos.

Es que los malos por lo general sufren menos que los buenos, dicen muchos malos cristianos.

No es cierto eso, los bienes y los males por regla general son comunes a todos; además ¿acaso hemos de pedir cuentas a Dios?. No hay hombre malo que no haya hecho algo bueno, siquiera dar una mínima limosna; como Dios no podrá premiarlo en la otra vida, porque si muere en el estado de maldad ha de condenarse; Dios que todo lo recompensa quiere premiárselo en esta vida. Asi también el hombre por muy bueno que sea, siempre hará algo malo, que Dios tiene que castigar.

También es cierto que el Señor castiga aun en esta vida a los malvados principalmente a los escandalosos.

Es pues necesario el dolor para los cristianos; mas consolémonos, que si nos anuncia Jesús en el Evangelio de hoy las aflicciones, también nos promete la eterna felicidad=pero vuestra tristeza ha de convertirse en alegría=Una alegría que no podrán arrebatarnos nunca ni las enfermedades, ni la pobreza, ni el deshonor, ni la maledicencia, ni ninguna tribulación, porque ha de ser alegria en el Señor.

CATECISMO

Hipnotismo no es otra cosa que un sueño nervioso, artificial durante el que se verifican fenómenos extraordinarios; en este sueño de tal forma se agranda la receptibilidad sugestiva, que el hipnotizado ve y siente como si fuera real y objetivo lo que el hipnotizante le anuncia.

En el presente estudio nos vamos a limitar a la cuestión moral de la licitud o ilicitud de los sueños hipnóticos, y de la moralidad de los espectáculos

INSTITUTO DE ESTUDIOS RIOJANOS

BIBLIOTECA

hipnóticos; dejamos pues por no ser propio de este lugar los modos de producir el sueño hipnótico, sea por sugestión, autosugestión, impresión viva, pases etc.

No estará demas indicar algunos fenómenos que tienen o pueden tener lugar durante el sueño hipnótico; a) fenómenos de orden vegetativo, por ejemplo alteraciones en la circulación de la sangre, alteración del pulso, expulsión de sangre; a este orden han de referirse las curaciones hipnóticas si es que en realidad se dan; b) fenómenos de orden semitivo, como la anestesia o privación de la sensación, y por consiguiente la anelgesia o no sensación de dolor y la hiperestesia o sea una sensibilidad intensificada; c) fenómenos intelectuales, como la duplicación personal, y las sugestiones a plazo; d) fenómenos de orden afectivo, como es la mutua correspondencia de afectos y deseos entre el hipnotizado y el hipnotizante, y la obediencia ciega y absoluta del hipnotizado; e) fenómenos de orden locomotriz, como la catalepsia, impotencia para cambiar de lugar, o también gran excitabilidad; f) fenómenos de orden inmaterial, que constituyen lo que se llama ocultísimo como los mandatos con solo el imperio de la voluntad, noticias extraordinarias, visión de cosas, cerrados los ojos, conocimiento de los pensamientos de los demas, conocimiento de lenguas extrañas, o de enfermedades, medicinas etc, y adivinación de cosas futuras.

¿Que ha de pensarse de la naturaleza del hipnotismo? Es una cuestión ardica y de dificil solución, pues aun los mejores médicos y teólogos no están en unidad de criterio, unos rechazan y condenan el hipnotismo como algo diábolico; otros tienen como naturales en absoluto los fenómenos hipnóticos; otros en fin distinguen entre los fenómenos de orden vulgar o inferior, afirman que pueden proceder de causas naturales y entre los fenómenos superiores o del ocaltismo que no son naturales; esta última opinión es la más sana y la que debemos seguir en tanto no haya explícita declaración del Romano Pontifice, o se aclare más la cuestión.

¿Es por consiguiente después de todo lo dicho, lícito el hipnotismo?

Es ilícito y por consiguiente pecaminoso, cuando ya sea en el modo, ya sea en cuanto al fin se buscan efectos ciertamente sobrenaturales; del mismo si se procuran efectos deshonestos, y si se hace por medios torpes; del mismo modo es ilícito si se procura obtener sin causa *justificada* y *grave* o sin las precauciones necesarias, como por ejemplo que el hipnotizante sea probo, honesto, y muy perito en el asunto, que haya testigos y si hubiese duda acerca de la procedencia de los fenómenos que han de verificarse anteceda explícita protesta de que no se quieren ni se pretenden fenómenos sobrenaturales; se requiere ademas para la licitud el consentimiento del que ha de ser hipnotizado.

Será *lícito* el hipnotismo siempre que exista causa grave, y se empleen todas las precaciones ya relatadas; causa grave sería, la curación de una enfermedad, o el progreso de las ciencias, como la medicina, etc.

De todo lo dicho se infiere la licitud o no de la asistencia a los espectáculos hipnópticos; es decir que de no tratarse de algo que sea broma, diversión y pasatiempo, (entiendase del hipnotismo) no es lícito asistir a los *espectáculos* hipnóticos.

DEL HISTÓRICO ALBELDA

NOTAS DE D. MARIANO

(Continuación)

«Año 1852, día 29 Agosto vino una nubada de agua y piedra muy fuerte que destrozó la yasa, muchas heredades, se llevó el pontigón del barranco de la yasa del río Molino. Dicho año, en Agosto, se vendía el vino a diez reales. En el mismo año llegó a valer el vino viejo a diez reales y medio.

Año 1853, valía el trigo en la cosecha a 22 y 24 reales y en Octubre llegó a valer a 40 reales fanega, cebada a nueve y llegó a 18 y 19 y el vino a ocho reales cántara. Fué año muy abundante de aceite y de más escaso conocido de alubias y maíz.

Se pensó en no vendimiar por no madurar la uva en la Virgen de Septiembre y después asistió el mes de Octubre y fué un vino muy bueno, y se vendió en la cosecha a cuatro y cinco reales y en Marzo valía a diez reales cántara.

El trigo llegó en Marzo de 1854 a 55 y 57 reales fanega, el maíz a 40 y 44, cebada a 24 y 27, alubias a 18 y 19 pesetas, avena 16 y 18 reales, patatas a 20 y 24 cuartos y el vino llegó a 12 reales.

Este año de 1854 fué un invierno muy seco, helo mucho, pero no nevó ni llovió nada hasta el 15 de Abril que principió. En este día murió Micaela Ochagavía hija de mi prima Cándida.

Año 1854 se presentó el cólera en Logroño en el mes de Noviembre, del que murió mucha gente, en los días 16, 17 y 18, en esta villa el día 15 de dicho mes se mandó que todo vecino, concurriera el día 16 a Bueyo, para traer a Nuestra Señora, a lo que concurrió más gente que nunca; enseguida se puso en Novena y el día 1.° de Diciembre se mandó guardar fiesta, lo que se observó puntualmente.

BIBLIOTECA

Año 1854, valió el trigo en Noviembre a 42 y 44 reales, la cebada a 24 y 26, el maíz a 24 y 25, alubias a 13 y 14 ptas. y el vino nuevo a nueve y diez reales.

Año 1855, fué el año de más aguas que se ha conocido; pues estuvo hasta 1.º de Junio lloviendo la mayor parte del tiempo. También descargó en frios, amaneciendo nevado el viso de Luezas el 1.º de Junio y demás alturas, hasta en la Boquera.

El 12 de Julio del 1855 se presentó en Albelda el primer caso de cólera, muriendo en el tiempo que duró como 40 personas, en algunos pueblos aterraba los estragos que hizo, ya que la gente estuvo muy contrita. Se dejó de trabajar los domingos y todas las mañanas de días de misa salía el Rosario de la Aurora y concurría casi todo el pueblo.

En este año se compuso la Ermita de Sta. Isabel»

(Continuará).

Sección para Niños

«Por el honor de su padre» (Continuación)

LXIX. A ruegos de los abuelitos Miss Margaret y Enriqueta reponen sus fuerzas con unas magníficas pastas y una buena taza de té. Es un agradable momento de reposo, por desgracia durante este tiempo.

LXX. ..... Mister Craft, desembarca del vapor. Ya vimos como había tratado de obtener de Enriqueta el papel misterioso, cuyo contenido no pudo retener por completo a causa de su turbación. Ya no es menester, pues al salir de la casa de la aprendiza, halló el arrugado papel en un rincón de la escalera.

LXXI. En cuanto Mister Craft, desembarca se decide a visitar a los abuelos de Margaret, de quienes espera tener la dirección de John Player. No sospecha siquiera que Margaret esté en Londres y haya tenido tiempo de enterar a sus abuelos del embrollo de Mister Craft. Al ir a llamar a la puerta hiere sus oídos un rumor de voces..... (Continuará).

ENTRETENIMIENTOS

Han enviado soluciones exactas de todo, Carmen García, Elisa Cámara, Martina Benito, Pilar Ochagavía, Segunda Lázaro, Antonia Lázaro, Juana Ochagavía, Pilar Zorzano, Victorina R. Clavijo, Pelayo Palacios, Salomé Trevijano, Isabel Ochagavía, Margarita García y Vicenta García.

Soluciones del número anterior.

Adivinanza 1.ª—*La cebolla.*

Adivinanza 2.ª—*La criba.*

Fuga:—*Cuando abril truena, noticia buena. En abril bocadillos y a dormir.*

ADIVINANZA

¿Qué cosita tiene el coche
que tomas en la parada
que sin él no puede andar
y no le sirve de nada?

QUISICOSA

¿Donde y qué signo de puntuación ha de ponerse para que no resulte el disparate siguiente y haya sentido? *«Un carpintero tenía un perro y la madre del carpintero era también el padre del perro».*

MISCELANEA

Había dos familias vecinas de muy diversas ideas y sentimientos. En la una se rezaba todos los días el Rosario, en la otra se juraba, disputaba y maldecía. ¿Para qué sirve el Rosario? preguntó un día con tono burlón, el vecino despreocupado al buen cristiano. ¿De qué mal os cura? ¿De peste, de hambre o de guerra?

—Respondió el buen hombre. De peste, de hambre y de guerra.

—¿De guerra también?

—Pues si señor; porque mientras nosotros rezamos y vosotros renegáis y reñís y os rompéis la crisma, es cierto que nosotros estamos en paz y vosotros en guerra.

FUGA DE VOCALES

¿C..l .s .l .n.m.l q.. m.j.r d.m..str. s. c.nt.nt. c..nd. l. c..nt.n .n ch.st.?

SECCIÓN EPISTOLAR

Queremos dar cuenta a nuestros lectores del triunfo y de los frutos de nuestra querida Hoja Parroquial. El día 4 de este mes de mayo tuvo lugar la conmovedora fiesta de la visita de nuestra Virgencita de Bueyo al pueblo de Albelda.

Nunca hemos visto, más entusiasmo, en los Albeldenses por su patrona la Virgen de Bueyo, como en este día, asi también nos lo han asegurado los más ancianos del pueblo. Baste decir que ni una alma se quedó sin salir a dar la bienvenida a su Virgen; era un espectáculo magnífico.

Después de la bendición de la fuente del *cristo;* los alumnos de la Universidad Calasancia, cantaron una salve a tres voces, tan hermosamente interpretada que no es posible mejorar.

El Señor Alcalde D. Tomás Zorzano saludó en nombre del pueblo a la Santísima Virgen de Bueyo, con entusiasmo, con cariño y con emoción; tan emocionado estaba, que nos contagió a todos, y fueron muchos los que unieron su amor y sus lágrimas con las de la primera autoridad. Pocas palabras dijo, pero sentidas, tiernísimas, como un verdadero hijo de la Virgen de Bueyo. Como habló y pidió de corazón, hemos de esperar confiadamente, que la Santísima Virgen, ha de conceder al pueblo y al mismo Sr. Alcalde, el cumplimiento de sus fervientes deseos.

Después la procesión, magnífica, solemnísima, religiosa.

Los acordes armoniosos y emotivos de la marcha real, que la banda de música de Arsenio Julian, interpretó a la llegada de la Virgen, y las bonitas composiciones, durante el trayecto recorrido, despertaron en todos los pechos, verdadero entusiasmo religioso.

Después la típica danza vistosísima a los acordes del inteligente Urbano, los vivas, etc.

Por último y ya en la Iglesia la solemnísima salve de Valdés a dos voces, por un coro de señoritas Hijas de María y la despedida por la schola de estudiantes escolápios. Eran las dos de la tarde cuando salimos de la Iglesia.

Pués todo este entusiasmo, lo debemos en primer lugar a la Gracia Divina, y después a nuestra Hoja Parroquial que en todos sus números a llevado a los hogares y a los corazones la devoción a la Virgen de Bueyo.

Hoja Parroquial vive porque al nacer fué colocada a las plantas de nuestra Madre de Bueyo; Hoja Parroquial ha lanzado a los cuatro vientos, la semilla del amor a su Virgen, que está fructificando abundantemente, y esperamos que este amor creciendo cada vez más y más ha de traernos a la larga, la regeneración moral y religiosa del pueblo.

¡Viva la Hoja Parroquial de Albelda!

¡Viva la Santísima Virgen de Bueyo!

INSTITUTO DE ESTUDIOS RIOJANOS
BIBLIOTECA

NUESTRAS FIESTAS

¡9 días! han durado las fiestas de San Prudencio, y ha estado jarreando ¡192 horas!. Los Casinos bailes y «farmacias» del zurracapote fueron los impermeables paraguas familiares que albergaron a los fugitivos del nuevo diluvio.

Con mucho ha superado a otros años la cantidad del rico zurracapote elaborado en las boticas de la «Peña la Claustra», asi como «Repasito» dara fé de los miles de pesetas que en «bollos de San Prudencio» han pasado por sus toreras manos horno adentro.

El veterano Circulo «La Unión» rumboso y de fama trajo de Logroño un formidable sexteto de cuerda que daba las 31 tocando y en consecuencia para las fiestas de Santa Isabel volverán de nuevo.

Tamborilero Francisco Divar y Urbano Abeitua, gaitero este de fama, é hijo de Abundio que vive y come es un dulzainero completo como lo pueda ser el mejor de la provincia. También maneja el arco en el violín con sumo gusto formando un excelente cuarteto con el bandurrista super, Pedro Justa y guitarristas hermanos Carrillo (Guillermo y Doroteo).

La traída de la Virgen el día 4 domingo fué algo piramidal, indescriptible, con asistencia de ¡dos mil devotos! y la cooperación del gaitero Urbano, la típica danza, y la banda de música de la entusiasta familia Arsenio Julián. Frente a las «Viñuelas» hubo un descanso para bendecir las ricas aguas traídas de los manantiales del ribazo, y bendecir también el crucifijo colocado junto a la «fuente del cristo» por inciativa del alcalde. El nutrido orfeón de la Universidad escolapia cantó admirablemente una salve del P. Etayo, escolapio, y el anciano alcalde de 74 años, llorando de emoción pidió a Nuestra Señora de Bueyo por los Escolapios, por el pueblo y por todos conmoviendo a la multitud. Nuestro querido y patriota alcalde, por su gran voluntad, en sacrificio desinteresado y amor en las tradiciones, tiene ganado el cariño de sus convecinos de modo incondicional.

Ya en el templo volvió a cantar el orfeón Calasanciano una preciosa despedida y un nutrido grupo de Hijas de María, una estupenda salve a tres voces.

El tema del día es la grandiosa manifestación de religiosidad habida este año, no recordada igual por los ancianos.

Merecen ser puestos los nombres de los devotos danzadores que han bailado ante su adorada Virgen de Bueyo, capitaneados por el entusiasta «Trébole» ofrecido mientras *aliente*: Jesús Valdemoros, Miguel Valdemoros. Hipólito Ortega, Toribio Bazán, Román Pastor, Marino Zorzano, Julián Rico, Felipe Carrillo y Eusebio Andérica.

Toda la «Hoja Parroquial» precisaríamos para decir cuanto merece ponerse de todo ello tan hermoso en un pueblo; pero ya comprenderán nuestros queridos albeldenses que no puede ser, e incluso es necesario dejar muchas cosas de interés por poner hoy.

En el frontón se confirmó la fama de buenos jugadores los albeldenses destacando estos fenomenales partidos: «Marcial» y «Lechuga», contra el «Gato» y «Ranita» ganando los primeros dos partidos y otro los segundos. Toribio Bazán, el valiente, contra Lucio Benito y dos de Nalda que le vencieron en dos partidos. «Gatorrojo» chico Alfredo en sustitución de Toribio a los mismos ganándoles el chaval entre aplausos. «Gatorrojo» el formidable pelotari profesional con la derecha a «Potoño» y la izquierda de «P... chico» y otros dos partidos a los mismos «Gatorrojo» mano a mano ganando 1.° y 3.° el «Gato» y el 2.° los otros. «Gatorrojo» pequeño y «Zurdilla» a «Ranita» perdiendo este ¡Algo grande paisanos! estos jugadores de Albelda, cruzándose pesetas sin tino y más público que a los toros.

Donativos recibidos para 1930

Dr. Ramón Castroviejo (Logroño) . . .	10'0
D. José Gómez de Id.	5'0
Srta. Marina Sáenz	5'0
D.ª Carmen Viana	3'0
Srta. Divina Murillo.	1'0
La niña María Carmen Murillo	1'0

Juan Palacios

BANCA

Compra-venta de valores -:- Negocios de cupones

Cuentas corrientes con interés

Préstamos : Créditos : Imposiciones

Caja de Ahorros al 4 por 100

Tirso Rodrigáñez, 2. - LOGROÑO

HIJOS DE S. ULARGUI

Banqueros - Logroño

Giros y cartas de crédito sobre España y Extranjero
Negociaciones de toda clase de efectos
Cobro y descuento de cupones -:- Cuentas corrientes
Descuentos y Préstamos sobre valores
Compra y venta de
efectos públicos y valores industriales

Caja de Ahorros 4% Imposiciones a plazo fijo

BANCO CENTRAL

DOMICILIO SOCIAL: MADRID

Capital . . . 200.000.000 de Pesetas
Desembolsado. 60.000.000 de Pesetas
Reservas . . 20.000.000 de Pesetas

MÁS DE CIEN SUCURSALES EN ESPAÑA

SUCURSALES EN LA RIOJA

LOGROÑO - HARO - NAJERA

INTERESES QUE ABONA

Cuentas corrientes a la vista. 2 1/2 %
A seis meses. . . . . 4 %
A un año. . . . . 4 1/2 %

CAJA DE AHORROS 4 por 100 Realiza toda clase de operaciones bancarias

Imp. y Lib. SUCESOR DE DELFIN MERINO (HIJO).-Logroño

INSTITUTO DE ESTUDIOS RIOJANOS
BIBLIOTECA

AÑO II Núm. 25

Albelda de Iregua 29 de Mayo de 1930

Hoja Parroquial

Publicación quincenal gratuita

—

Indulgenciada y bendecida por el Prelado de la Diócesis

TODA LA CORRESPONDENCIA Y GIROS A NOMBRE DEL SEÑOR DIRECTOR DE HOJA PARROQUIAL

ASCENSIÓN DE JESÚS

El cuadrigésimo día después de la resurrección, estando todos los Apóstoles y la Santísima Virgen, reunidos en el cenáculo en Jerusalén, Jesús apareció en medio de ellos, y sentóse a la mesa, para comer por última vez con sus discípulos.

Ya era terminada la misión que había traído; El había instruído a sus discípulos para que fuesen dignos continuadores de su obra, y después de darles las últimas recomendaciones, les conduce fuera de la ciudad, atravesando el torrente Cedrón, de tan tristes recuerdos, y llegaron hasta la cima del monte de los olivos; acompañaban a Jesús en este acto memorable unas ciento veinte personas. Llegados a la cima Jesús levanta magestuosamente sus manos, para bendecir por vez postrera a los suyos, que le veían mudos de sorpresa y admiración; y su cuerpo glorioso se levanta de la tierra, llevándose el corazón y los ojos de sus discípulos hasta que una nuvecilla les impide la visión.

Absortos permanecen los discípulos, arrodillados con los ojos fijos en la dirección que su Maestro siguiera; hasta que dos ángeles blanquísimos les dicen «Varones de Galilea ¿que hacéis aquí mirando al cielo? Este Jesús que acaba de subir a los cielos, descenderá de allí un día como le habéis visto subir»

Retíranse los discípulos, tristes y llorosos por la ausencia de tan querido Señor y Maestro, y revolviendo en su mente aquellas palabras de Jesús en su despedida=Vosotros seréis mis testigos en Jerusalén y en toda Judea y la Samaria y en toda la tierra, porque el Espíritu Santo, descenderá sobre vuestras almas.

La ascensión de Nuestro Señor Jesucristo, dice Santo Tomás de Aquino, aumenta y perfecciona nuestra fé, nuestra esperanza y nuestra caridad.

Ausentándose Jesús, hace que el mérito de nuestra fé, creyendo en El, se centuplique=creo en Nuestro Señor Jesucristo que nació, sufrió, murió, resucitó y subió a los cielos por nosotros pecadores; bienaventurados los que no vieron y sin embargo creyeron.

La Ascensión de Jesús fortalece y agranda nuestra esperanza en la otra vida, adonde por la divina misericordia esperamos llegar con gracia; porque por este misterio vemos a la humuna naturaleza, ya restaurada, penetrar en los cielos, y abrir sus puertas no solo para ella, sino para todos los que de ella participamos; necesariamente ha de crecer nuestra confianza por que como dice S. Agustín: Adonde reina mi carne, allí pienso yo reinar; y donde mi sangre enseñorea, yo pienso ser Señor.

La Ascensión de Jesús, vivifica nuestro amor, por las cosas del cielo; porque viendo a Jesús que es nuestro Rey y Señor, ejercer su potestad en el cielo, amamos la gloria para la que hemos sido criados, como miembros y súbditos de Jesús, porque como decía San Pablo a los Colosenses y nosotros repetimos diariamente en el breviario=Hermanos, si habéis resucitado con Cristo, buscad lo que está en lo alto, en donde Cristo está sentado a la diestra de Dios Padre y amad esas cosas del cielo, y no gustéis, ni améis las de la tierra.

El mismo Jesús dijo, allá está vuestro corazón, en donde está vuestro tesoro, si pues nuestro tesoro es Jesús que está en los cielos, nuestro corazón y nuestro amor estarán en los cielos.

Con cuanto júbilo y regocijo hemos de celebrar esta fiesta, viendo a nuestros Bien, escalar por su propia virtud los espacios y entrar triunfalmente en los cielos. Oigamos y entonemos también nosotros el cántico de los Ángeles y de los santos Príncipes, abrid vuestras puertas; abríos puertas eternales, porque entrará el Rey de la gloria; y adoremos a Aquel que Dios exaltó y dió un nombre sobre todo nombre a fin de que al nombre de Jesús, se doble toda rodilla en el cielo, en la tierra y en el infierno.

CATECISMO

ESPIRITISMO

Espiritismo consiste en la evocación de los espíritus, para obtener maravillosos efectos; fué inventado según dicen en Londres en el año 1743 por un tal Swedenborg, que fundó una Iglesia particular denominada La Nueva Iglesia cristiana.

Los sacerdotes de esta secta se creían con facultades de llamar las almas de los muertos y de establecer comunicación con ellas; por esto se les llamó *espiritualistas*. En un principio la evocación de los espíritus se hacía directamente, después por medio de mujeres generalmente, que se llamaban *medios*. Los fenómenos principales que se verifican en el espiritismo son: movimientos de cuerpos pesados en contra de las leyes físicas; un resplandor vivo, sin foco, ni energía eléctrica, ni bujías, etc ; ruidos de pasos, de cosas que se caen, etc; perturbaciones fisiológicas de los que están presentes.

¿Cual es la causa de estos raros y maravillosos fenómenos?

Muchos pretenden explicarla por medio del fluído eléctrico, nervioso, magnético etc, pero esto no puede admitirse. La causa de estos fenómenos ha de ser un

INSTITUTO DE ESTUDIOS RIOJANOS

BIBLIOTECA

espíritu, y no las almas de los muertos, sino los demonios; y en efecto este espíritu no puede ser Dios, ni los ángeles buenos, porque en las respuestas espiritísticas hay muchas cosas contrarias al dogma católico, odio del sacerdote católico, cosas deshonestas, etc etc; no pueden ser tampoco las almas de los muertos (condenadas) porque según la doctrina común, estas almas no pueden salir del infierno sino por disposición de Dios (por lo que se tienen por milagrosas las apariciones de las almas) además que como dicen Santo Tomás y otros muchos las almas de los condenados de ley ordinaria no saben lo que en esta vida sucede.

No está demás la advertencia de que muchas de estas cosas y espectáculos espiritistas son ficción, mentira, pasatiempo, etc.

La doctrina católica acerca del espiritismo es la siguiente.

El espiritismo es intrinsecamente malo, porque necesariamente supone un contrato ya explícito ya implícito con el demonio, y por consiguiente reo de pecado mortal; ni disminuye la malicia del espiritismo, aunque se hagan protestas de que no se desea ni se intenta la comunicación con los demonios, sino solamente con los ángeles o con las almas de los difuntos, porque lo que en si es intrinsecamente malo, no se hace bueno o indiferente por la sola intención del que obra; de esto se deduce también, que será pecado grave la asistencia a estos espectáculos espiritistas aun por mera curiosidad.

DEL HISTÓRICO ALBELDA

NOTAS DE D. MARIANO

(continuación)

«Año 1855, apedreó el 16 al 17 de Julio ocasionando daños en el monte y en las Molineras; pero de nada hacian caso los vecinos con los estragos que estaba haciendo el cólera por todos los pueblos. El mes de Agosto fué malísimo de tanto llover durando la trilla hasta el mes de Octubre.

Año 1856, no se conoció mejor mes de Enero en calor y aguas. A veinte reales valió en Villamediana la cántara de vino viejo, del año anterior.

Año 1856, desastroso de cosecha, cosechándose muy poco trigo y en casa se cogió para casa nada más, sin vender nada de 44 fanegas que había sembradas. Fruta nada; vino muy poco.

Año 1857, valía en Marzo el trigo a 85 reales fanega; el Maíz a 60 y 62; las alubias a 27 pesetas; el vino a 14 y 15 reales; el aceite a 16 y 17 pesetas; la cebada a 40 y 42 reales; y las patatas a 5 y 5 y medio reales.

Año 1856, día 11 de Agosto me casé con Mariana Trevijano.

Año 1857, llegó a 49 cuartos, en Mayo el pan de 5 libras.

Año 1857, no se cogió casi nada de vino por causa del oidium.

Año 1858, el día 18 de Marzo por la noche robaron la Iglesia de esta cabeza de la torre de esta villa para reedificarla segú el nuevo modelo y el día 16 se bajaron las campana a bajo.

Año 1859, se puso el vino a 20 reales cántara el aceite se vendió en casa cántara y media, a cie reales cántara.

Año 1860, murió mi tio don Prudencio el día de Enero. Dicho año 1860, el 6 de Febrero entraro nuestras tropas en Tetuán.

Año 1867, fué muy escaso de cosecha de trigo llegando a valer en Agosto a 48 reales, pasándos mucha hambre pues la gente quería trabajar y no ha bia trabajo, escaseando el dinero como no se habí conocido jamás.

Año 1868, el trigo valía en Abril a 80 reales; la patatas a 5 y 6 reales; el maíz a 64; las alubias a reales. Se pasaba mucha hambre, daba miedo; tan que había días que se juntaban en nuestra casa, lo domingos hasta cien a pedir.

Año 1869, el 28 de Septiembre se destronó Isabel segunda habiéndo pronunciamiento y en Albe da quemaron todo cuanto había en casa Ambrosi Luna y también en casa Julián Zorzano.»

(continuará)

Un entusiasta de Hoja Parroquial, de su pueblo y de su Virgen, nos ha hecho donación de doscientas fotografías de la Santísima Virgen de Bueyo, hermosas de verdad, y que han de llamar poderosamente la atención. Están a la venta al precio de una peseta.

¿Es usted amante de la Virgen de Bueyo? ¿Quiere usted honrarla y conseguir favores especiales?

Haga la hermosa novena que hay compuesta en su honor.

No debe faltar esta novena en ninguna casa de los buenos albeldenses.

Si no la tiene todavía pídala al señor Párroco que la remitirá contra envío de una peseta en sellos de correos; o sesenta céntimos en su domicilio.

INSTITUTO DE ESTUDIOS RIOJANOS
BIBLIOTECA

†

Don Hipólito Zorzano Ochagavía

Falleció el 12 del actual a los 40 años
Habiendo recibido los Santos Sacramentos
R. I. P.

Su afligida esposa doña Ana Cámara Benito; padres don Tomás y doña Victoria; hermanos doña Felipa, don Ignacio, doña Eugenia y don Aurelio; hermanos políticos don Nicolás Cabezón, doña Fernanda Ochagavía, don Virgilio Ochagavía y doña Raimunda Gómez; doña Nicanora, don Pedro, don Víctor, don Mariano y don Florencio Cámara (Buenos Aires); tíos, primos, demás familia y HOJA PARROQUIAL suplican una oración por el alma del finado.

Albelda de Iregua, 17 Mayo de 1930.

Sección para niños

«Por el honor de su padre» (Continuación)

LXXII ...es Miss Margaret que se despide de sus abuelos. Con cautela se retira Mister Craft a un zaguan inmediato y mira por la puerta entreabierta, costándole trabajo el contener una exclamación de despecho.....

LXXIII. ...al ver salir de la casa a miss Margaret y Enriqueta. No obstante este primer movimiento de cólera se disipa pronto, trocándose en sonrisa picaresca que le transfigura el rostro.

LXXIV. Observa hacia que lado se dirigen las jóvenes y asi que las juzga a una distancia suficiente, empieza a seguirlas con toda precaución.

(Continuará)

ENTRETENIMIENTOS

Han enviado soluciones exactas, de la quisicosa, Pelayo Palacios; de la fuga, Antonio García y Pelayo Palacios, las demás no son exactas.

Soluciones del número anterior.

Adivinanza.—*El ruido*

Quisicosa.—Un carpintero tenía un perro y la madre; del carpintero era también el padre del perro.

Fuga.—¿Cual es el animal que mejor demuestra su contento cuando le cuentan un chiste? Solución.—El escarabajo, porque si se vuelve es *cararriba*.

ADIVINANZA 1.ª

A mí me pueden pescar
toda vez que en el mar vivo
pero en tierra mi tocaya
pega al más inofensivo.

ADIVINANZA 2.ª

El que lo hace lo hace cantando,
el que lo compra lo compra llorando,
el que lo utiliza no lo ha de ver
decidme ¿que cosa ha de ser?

TRIANGULO SILÁBICO

... .
.. ..
..

Sustituir los puntos por letras para que se lea horizontal y verticalmente, primero, población española, segundo tiempo verbal y tercero, también tiempo de verbo.

FUGA DE VOCALES

.n l.br. m.l. .s .n. v.b.r. .n .l p.ch.

EL HOMBRE, EL OSO Y LA ZORRA

Un hombre que salió de paseo, vió que en un hoyo oculto por la maleza había caido un oso—Caballero, díjole el animal ¿tendría usted la bondad de ayudarme a salir de aquí

—Estoy a su disposición, con tal que me prometa que no me comerá luego.

—Muy bien, muy bien, prometido

—Mas así que hubo salido del hoyo, el oso comenzó a comerse al hombre.

¡Eh, eh! Usted olvida lo prometido.

—Tengo hambre y me burlo de mis promesas

Pasó por allí una zorra, a la que el hombre suplicó que juzgase el caso

—Es preciso dijo la zorra que vuelva cada uno a donde estaba cuando ha ocurrido el origen de la discordia. Usted oso, usted estaba en el oyo; cuando estuvo segura de que el oso no podía salir agregó—Usted estaba en el hoyo, muy bien; quédese en él. Y se marchó saludando al caballero, muy contento y agradecido; y al oso que rabiaba.

NOTAS PIADOSAS

Estamos terminando el mes de Mayo, mes de las flores, mes dedicado a la Santísima Virgen; durante este mes, el acto de la tarde en nuestra excolegiata, ha sido muy concurrido; en especial las Hijas de María han ofrendado a su Virgen, no solo las flores materiales, sino también los ramilletes de plegarias, de sus fervosos corazones ¡es tan hemoso el jardín de las almas puras!

Para el día 29 festividad de la Ascensión las Hijas de María preparan una solemnísima fiesta, con misa a toda orquesta, sermón y despedida.

Y entramos en el mes de Junio, consagrado al Sagrado Corazón de Jesús.

Devoción providencial es esta, en estos tiempos de egoismo y disipación.

Es preciso que paguemos con nuestro amor el amor del Sagrado Corazón. Que Jesús reine en nuestro pueblo, en nuestras casas y en nuestros corazones. Jesús quiere ser amado, y quiere tambien reparación de tantas ofensas que se le hacen. A continuación insertamos la hermosa poesía de Jacinto Verdaguer a—La Aparición del Sagrado Corazón a la beata Margarita de Alacoque—que leerán con gusto las almas enamoradas de Jesús.

Cercado de la aurora y luces bellas,
sus cinco llagas como cinco estrellas
ve a su Jesús de pie junto al altar.
De cada llaga brota un rayo hermoso,
del Corazón un rio caudaloso:
parece un sol del cielo en la mitad.
Ciñenlo, como a rosa, las espinas,
las que derraman lágrimas divinas
son agua y sangre, perlas y rubis,
La llaga también llora, y la Cruz santa,
clavada en ella como verde planta
hace llorar al alto Serafín.
Mostrando el pecho, dice;—No te asombres,
vé el corazón que tanto amó a los hombres,
y ahora solo recibe escarnio y Cruz.
Me pagan tanto amor con sacrilegios,
con desvío cruel mis dones regios,
quien más debe con más ingratitud.

INSTITUTO DE ESTUDIOS RIOJANOS
BIBLIOTECA

AVISO

Rogamos a los lectores de Hoja Parroquial, que se hagan cargo de lo mucho que cuesta su sostenimiento, y de que nos hallamos a mitad del año 1930.

CRÓNICA QUINCENAL

Está terminado el amplio, elegante y moderno lavadero construído, sin miedo a las pesetas, por el filántropo donante cuyo nombre, encaja en la Sagra-Familia sin niño; y su apellido en el de un pueblecito por el que pasan los de Albelda cuando van y vienen a por tetones a Soto de Cameros. Y se dice coincidirá la inauguración oficial con las fiestas de Santa Isabel, cuando sea daremos el racimo del acertijo.

Al escribir esta crónica, hoy 17, si no ha desembarcado poco le faltará, en Cádiz, al comerciante de Buenos Aires, hijo de este pueblo, don Leandro Vallejo Zapata; esperado a pasar una temporada con su familia.

San Isidro Labrador, ha sido honrado por los agricultores de la villa y muy particularmente por las sociedades «Sindicato Agrícola Católico» y la «Cultural Agrícola».

Los animosos vecinos Pío R. Bazán y Felipe Valdemoros (a) Ranita, el pelotari han salido para Irún y Fuenterrabía en cuyas localidades establecerán, en Sociedad, puestos de frutas. Les deseamos una suerte loca en el negocio.

Gran sentimiento ha causado el fallecimiento, en plena juventud del industrial, propietario y ganadero don Hipólito Zorzano Ochagavía hijo de nuestro querido alcalde el acomodado labrador don Tomás Zorzano y doña Victoria Ochagavía, a quienes con la Viuda del finado Doña Ana Cámara y demás familia damos el pésame (D. E. P).

Movimiento de población

NACIMIENTOS

José Alvaro Solo Gómez, hijo legítimo de Valeriano y Felisa; Pedro Mariano Ochagavía Gómez, de Moisés y de Teresa; Secundina Zapata Ruiz, de Pedro y María; Nicolás García Montalvo, de Pío y Emiliana; Melitona Faces Caro, de Julián y Lorenza; Luciano Ruíz Rico, de Luciano y de María; Ramos García Ruíz, de Tomás y de Rosa; Benita Pascual Benito, de Andrés y de Juliana; María del Carmen Tudelilla Zorzano, de Victoriano y María Angeles; Saúl Gutiérrez Cámara, de Hermenegildo y María Dolores; Santiago Millán Cabezón, de Luis y Felipa; Petra Sáenz Zorzano, de Gonzalo y Antonina.

DEFUNCIONES

Eladia Cámara Zorzano, de 74 años; Hipólito Zorzano Ochagavía, de 41 años.

MATRIMONIOS

Socorro Caro Gómez, con Elisa Tudelilla Lázaro; y Jorge Domínguez Ochoa, con Felisa Ruíz Sáenz.

Donativos recibidos para 1930

Don Victoriano Zorzano	5'00
Un vecino	5'75
Rafael Lázaro	2'00
María Elizondo, de Moreda	8'00
Benita Gómez, de Logroño	5'00

Juan Palacios

BANCA

Compra-venta de valores -:- Negocios de cupones

Cuentas corrientes con interés

Préstamos : Créditos : Imposiciones

Caja de Ahorros al 4 por 100

Tirso Rodrigáñez, 2. - LOGROÑO

HIJOS DE S. ULARGUI

Banqueros - Logroño

Giros y cartas de crédito sobre España y Extranjero
Negociaciones de toda clase de efectos
Cobro y descuento de cupones -:- Cuentas corrientes
Descuentos y Préstamos sobre valores
Compra y venta de
efectos públicos y valores industriales

Caja de Ahorros 4% Imposiciones a plazo fijo

BANCO CENTRAL

DOMICILIO SOCIAL: MADRID

Capital . . . 200.000.000 de Pesetas
Desembolsado. 60.000.000 de Pesetas
Reservas . . 20.000.000 de Pesetas

MÁS DE CIEN SUCURSALES EN ESPAÑA

SUCURSALES EN LA RIOJA

LOGROÑO - HARO - NAJERA

INTERESES QUE ABONA

Cuentas corrientes a la vista. 2 1/2 %
A seis meses. . . . . 4 %
A un año. . . . . 4 1/2 %

CAJA DE AHORROS 4 por 100 Realiza toda clase de operaciones bancarias

INSTITUTO DE ESTUDIOS RIOJANOS
BIBLIOTECA

Año II — Núm. 26

Albelda de Iregua 13 de Junio de 1930

Hoja Parroquial

Publicación quincenal gratuita

Indulgenciada y bendecida por el Prelado de la Diócesis

TODA LA CORRESPONDENCIA Y GIROS A NOMBRE DEL SEÑOR DIRECTOR DE HOJA PARROQUIAL

Festividad del Corpus Christi

Cantemos al Amor de los Amores, a Jesucristo sacramentado, real y verdaderamente presente en la Hostia consagrada, aunque oculto bajo los acidentes.

Jesucristo está en la Hostia consagrada con su alma, cuerpo, sangre y divinidad, todo entero, tal y como está en los cielos.

La Eucaristía es el sacramento rey y el milagro mas grande de Jesucristo; en los otros sacramentos se nos da la gracia, en la Eucaristía al mismo autor de la gracia.

Al pronunciar el sacerdote las palabras de la consagración tiene lugar la maravillosa conversión de toda la substancia de pan en el Cuerpo de Jesucristo y de toda la substancia del vino en la Sangre, quedando del pan y del vino solamente las especies o acidentes, que son el velo bajo el que se esconde la divinidad. Por consiguiente al verificarse esta admirable conversión toda la substancia de pan y de vino desaparece, sin que quede algo de esta primitiva substancia, a la que reemplaza totalmente el Cuerpo y la Sangre de Jesucristo; los acidentes de pan y de vino, como color, sabor, olor, dimensión etc permanecen, sabiendo que esta permanencia no es natural sino sobrenatural, y que la conversión no es sucesiva sino instantánea.

Las especies sacramentales o acidentes permanecen separados de la substancia por medio del Cuerpo de Jesucristo (aunque el Cuerpo de Jesucristo no es sitio de los acidentes) y por consiguiente en tanto [illegible] Jesucristo en la Hostia consagrada, en tanto no [illegible] los acidentes, y cuando estos acidentes se corrompen, el Cuerpo de Cristo desaparece.

Pues dogma católico que ningún cristiano puede ni siquiera poner en duda, que Jesucristo está real y verdaderamente presente en la Eucaristía.

La fiesta del Corpus Christi, es la fiesta más mas augusta, y mas solemne de todas las

En este día pasea en triunfo por las calles el mismo Cristo, no tan solo una imágen suya.

Es consolador ver como en estos tiempos, se [illegible] prodigiosamente el culto a Jesucristo Sacramentado, la piedad se hace, mas eucarística; y el [illegible] los misterios ocupa el lugar preeminente que corresponde.

Quizás en tiempos anteriores, hayamos faltado los católicos, por hacer muchas fiestas de imágenes y de Santos, cuando nuestra verdadera fiesta debe ser del Cuerpo de Jesucristo realmente presente en la Eucaristía.

Apresténonos a rendír a Jesucristo Sacramentado en este día solemnísimo el gran tributo de nuestro amor, Jesucristo no supo ni pudo inventar otro misterio que mejor declarase su amor y cariño por los hombres, que el misterio de la Eucaristía, en el cual nos dió liberalmente todas las riquezas de su divino Corazón.

Veneremos al Santísimo Sacramento, y nos dispongamos a celebrar esta fiesta con la debida solemnidad interior y exterior, lavando nuestras almas para poder recibir ese día dignamente al Señor de los Reyes, que nos hará conservar y aun mejorar grandemente nuestra fé y religiosidad, y unirnos a Jesucristo tan estrecha e íntimamente, que nuestra carne y su Carne sean una sola, y asi podremos preservar la nuestra de la corrupción de la concupiscencia y prepararnos para la futura y gloriosa resurrección.

Como Jesucristo ha recorrer en triunfo solemne las calles y las plazas, hemos de procurar engalanar en cuanto nos sea posible, los lugares de tránsito, considerando que si ahora está escondido bajo las especies sacramentales, por amor nuestro, es sin embargo Dueño y Señor absoluto de todo cuanto existe, y exige la realeza y magestad que exterioricemos nuestra consideración y respeto.

¡Gloria, honor y veneración a Jesucristo Sacramentado! sea este el grito unánime de nuestro pecho, que llegue hasta los rincones mas apartados. La frialdad tan perniciosa y la indiferencia religiosa, juntamente con el egoismo, características de nuestros tiempos que llamamos vanamente de progreso, únicamente pueden desaparecer, entrando en el horno de la Eucaristía. A los piés de Jesucristo en el Santísimo Sacramento, es cuando realmente y en toda su integridad conocemos la verdad fundamental que únicamente nos interesa, porque Jesucristo es la *verdad*. Recibiendo a Jesús Sacramentado en nuestros pechos, es como quitaremos el frio, que no deja obrar a nuestras almas y al comunicarse nuestro corazón con el Corazón de Jesús, sentiremos el calor vivificante, de aquella llama, que lleve vitalidad a nuestras potencias, y que nos hará amar, con amor ferviente al que por amor quiso quedarse a perpetuidad en el Augusto Sacramento, al que ha dicho—he aqui este Corazón que tanto ha amado a los hombres.

Alabado sea el Santísimo Sacramento

INSTITUTO DE ESTUDIOS RIOJANOS
BIBLIOTECA

CATECISMO

TENTACIÓN DE DIOS

La tentación de Dios es un pecado de irreligiosidad o irreverencia especial para con Dios Nuestro Señor, y consiste en hacer o decir algo con intención de explorar alguna perfección de Dios, como por ejemplo si Dios es poderoso, paciente, misericordioso, sabio, etc.

La tentación de Dios puede proceder o de la infidelidad, es decir de la duda de algun atributo o perfección divina, en cuanto el hombre intenta con sus hechos o palabras detener la manifestación de aquel atributo, y se llama tentación *expresa;* también puede tener origen en la presunción, es decir cuando el hombre sin dudar de las perfecciones divinas, solamente por curiosidad, y sin necesidad, pretende la manifestación de las perfecciones divinas, o espera el auxilio divino de un modo milagroso, como sucedería si alguno quisiera pasar la Cuaresma sin comer nada, o se expusiera temerariamente a algún grave peligro esperando que Dios le había de librar por medio de un milagro; y esta tentación se llama *interpretativa*.

La tentación de Dios que hemos llamado expresa es siempre pecado mortal, y si incluye pecado de eregía se distingue especificamente de la tentación interpretativa. Esta última puede ser pecado solamente *venial*, por la ignorancia concomitante, o inadvertencia, y también por razón de parvedad de materia.

Los moralistas afirman que si alguien pretendiese demostrar su inocencia por medio de un duelo o aplicándose un hierro al rojo, pecaría gravemente, si no lo curaba la buena fé.

No es ningún pecado impetrar de Dios un milagro, bajo condición de que pueda ser grato a Dios, siempre que exista verdadera causa grave, como sería la salud nuestra o de nuestro prójimo, o también necesidad fortificada, porque en estos casos no habría tentación de Dios, sino súplica del auxilio divino en circunstancias oportunas.

DEL HISTÓRICO ALBELDA

NOTAS DE D. MARIANO

(Continuación)

«Año 1879, fué un invierno bueno y después mala primavera. El mes de Abril fué muy frio y día de San Gregorio en Mayo estuvo nevando y frio extraordinario este mes. Valía: trigo a 60 reales; cebada a 40, vino a 11; patatas a 5 reales; avena a 25. El 24 Mayo fué intensísimo el frio.

Día 15 Junio de ese año murieron en las «Viñuelas» dos hijos de Francisco González, abrasados con la pólvora que tenían en casa y se les prendió por fumar los muchachos uno de 16 años y otro de 8 años.

Año 1878; el día primero de Noviembre mató a Cayetano Bastida en las Bodegas, A. N.

Año 1879; fué muy seco, en tres meses del verano se puede decir no llovió nada, subiendo más los granos.

Año 1880; los días 23, 24, 25 y 26 de Abril estuvo lloviendo cuatro días con sus noches; y bajó una crecida que se llevó el puente, y también el del Madrileño de las «Viñuelas», llevando muchas heredades, causando muchos daños.

Año 1881; los días 14 y 15 de Enero y el 16 y 17 estuvo lloviendo y nevando causando el Iregua destrozos como ningún año, llevándose muchas heredades y choperas.

Año 1881; se hizo nueva la torre; y el 82 se concluyó el capitel y se trajo la campana nueva para el reloj.

Año 1882; fué año muy seco, pues no llovió apenas, ni nevó en todo el invierno, hasta mayo que llovió muy poco, por cuya causa en Navarra, y mucho de Castilla no se pudo segar los granos subiendo el trigo a 64 y 70 reales, la cebada a 42 y 44 y la avena a 30 y 32.

Año 1882; desde el 10 de Septiembre en adelante, llovió ya en abundancia y entonces cesó el regar, habiendo todo el verano muchas contiendas por romper las aguas de Rio Antiguo, teniendo que estar la Guardia Civil guardando las aguas. Valió el trigo a 60 reales, cebada a 36, avena a 24, alubias a 18 y 20 pesetas, maíz a 44, patatas a 5 reales y 6, y vino a 13 reales cántara.

Año 1883, hubo invierno muy bueno y después, marzo, abril y parte de Mayo muchos frios y hielos. 25 de Abril hubo una helada que quitó a Rioja y Navarra mucho».

.....¡Y colorín colorado!.....Que aquí se acabaron las «Notas del abuelo Mariano» q. e. p. d.

INSTITUTO DE ESTUDIOS RIOJANOS
BIBLIOTECA

Rogad a Dios en caridad por el alma de

Doña Víctora Nalda Benito

(Viuda de S. Dieguez)

Que falleció en Bilbao el día 24 de Mayo de 1930

a los 63 años de edad

Habiendo recibido los Santos Sacramentos y la Bendición Apostólica de Su Santidad

R. I. P.

Sus apenados hijos, don Roberto (Jefe del ferrocarril del Triano) y don Ismael; hijas políticas, doña Josefa Gómez y doña Marina Nalda; nietos; hermano, don Olegario; hermanos políticos, sobrinos, primos, demás parientes y Hoja Parroquial,

Suplican a los lectores una oración por el alma de la finada.

Sección para Niños

«Por el honor de su padre» (Continuación)

LXXV. Miss Margaret, toma un automóvil. Mister Craft monta en otro, recomendando al chófer que siga al de Miss, sin llamar la atención. —Pare, pare, grita Mister Craft, por la portezuela al ver que el auto de Miss Margaret se detiene, espere aquí apartado, le dice.

LXXVI. Mister Craft aguarda impaciente, procurando no perder detalle de lo que hagan Margaret y Enriqueta y no ser visto. Al fin reaparecen Enriqueta y Margaret y suben de nuevo al auto después de hablar al chófer. No obstante, el auto no se mueve de aquel sitio.

LXXVII. Mister Craft comprende, al ver que Miss Margaret baja de nuevo con un papel en la mano, que ella acaba de escribir una carta, la que entrega a la portera de la casa de John Player. Pero esta vez el auto vuelve a partir.....

(Continuará).

ENTRETENIMIENTOS

Han enviado soluciones exactas de la Adivinanza segunda y Fuga, Carmen García, Segunda Lázaro, Pilar Ochagavía, Juana Ochagavía, Salomé Treviano, Victorina R. Clavijo, Carmen Lázaro e Isabel Ochagavía. Las restantes soluciones no son exactas.

Soluciones del número anterior.

Adivinanza 1.ª—*El pez y la pez.*

Adivinanza 2.ª—*El [illegible]*

Triángulo silábico.—*Gra na da*
na da
da

Fuga.—*Un libro malo es una víbora en el pecho.*

ADIVINANZA 1.ª

Nadie quiere estar sin mí
soy de todos deseado
y cuando alguno me tiene
hace de mi cien pedazos

ADIVINANZA 2.ª

De la tierra subí al cielo
del cielo bajé a la tierra
no soy Dios y sin ser Dios
con gran ansia se me espera

CHARADA

Buen bocado es *prima-quinta;*
mala fiebre *dos-tres-cuarta;*
un pronombre la *segunda;*
cinco en música no falta.
Del griego la *tres* es letra
cuatro letra castellana
y el *todo* es papel escrito
que hace fé donde se halla.

MISCELANEA

Cuando Enrique VIII de Inglaterra se separó de la Iglesia, porque el Papa no quiso anular su matrimonio legítimo, hizo llamar aquel rey a dos célebres religiosos y les dijo:

INSTITUTO DE ESTUDIOS RIOJANOS
BIBLIOTECA

—Si no os declaráis partidarios de la Reforma, os haré arrojar al Támesis.

A lo que respondieron ellos.

—Nosotros solo deseamos ir al cielo, y lo mismo nos da llegar allá, por tierra que por mar.

CRÓNICA QUINCENAL

El señor Alcalde se ha hecho cargo del donativo de treinta mil pesetas que para fines de enseñanza, religión y beneficencia dejó al fallecer el buen albeldense don Prudencio Trevijano. (q. e. p. d.)

Las terribles tormentas de esta temporada vienen causando daños muy grandes en el regadío, llevándose choperas, desapareciendo fincas y dejando los frutos y cereales en lastimoso estado. Las viviendas llenas de agua, barrancos que parecen rios amenazadores y el Iregua metiendo miedo con sus enormes crecidas, pone al vecindario en gran pesar. Puede decirse que desde casi hace dos meses no ha cesado de llover. El 1929 en Abril hubo que adelantar la subida de la Virgen de Bueyo, a causa de la espantosa sequía de los campos, y ciertamente que en la memoria de todos vive presente el prodigio inmediato del agua abundante. El 1930 no pudo traerse a la venerada imágen en su fecha por los aguaceros...que aún siguen. ¡¡Santa Bárbara...Santa Bárbara!!

Los simpáticos danzadores, están todas las noches, dale que le das, ensayando en el salón de Ulpiano, para en las fiestas de Santa Isabel bailar, ante Nuestra Señora de Bueyo, reviviendo costumbre tan antiquísima y bonita...y vestirán los danzadores al *estilo* verdad, sin faltar detalle.

La inauguración del lavadero público, donación de don José María Trevijano, está aplazada para el día 2 de julio.

¡Gaudeamus omnes! por el envío de tres cajitas de inyecciones de Fosforrenal, de 25 pesetas cada una que nos han enviado para nuestra Hoja Parroquial. Son los espléndidos donantes doña Carmen Bretón, de Logroño y los amantes hijos de este pueblo don Fermín Zorzano y don Hilario y Miguel Gómez residentes en Buenos Aires.

¡Muchas gracias! y muchas prosperidades les deseamos de corazón.

El día seis del corriente, se ha desencadenado una furiosa tormenta con truenos, agua abundante, alguna almendra; una descarga eléctrica fundió completamente la instalación eléctrica de nuestra Iglesia parroquial, penetrando despues en el cuarto del reloj que quedó destrozado, asi como la esfera que dá al cementerio, y chamuscando la mano izquierda a nuestro santo titular San Martín; el susto fué morrocotudo.

Como verán nuestros lectores por la esquela de defunción que insertamos ha fallecido en Bilbao la bondadosa señora doña Victora Nalda y Benito viuda de don Saturnino Dieguez y amante entusiasta de este pueblo. A sus penados hijos y familia, acompañamos en su justo dolor y suplicamos a nuestros lectores encomienden a Dios a la finada señora (q. e. p. d.).

Por encargo de sus hijos se ha celebrado el día 11 en esta parroquia, un solemne funeral, en sufragio de su alma, el que se ha visto muy concurrido, manifestándose así las muchas amistades que en este pueblo contaba tan bondadosa señora. Presidieron el duelo sus parientes Nicolás Nalda y Victor Trevijano.

Donativos recibidos para 1930

Una entusiasta	5'00
Doña Cira González de Garay	3'00
» Vicenta Lázaro (Velilla)	3'00
» Gregoria Illera	3'00
» Carmen Bretón (Logroño)	25'00
» Catalina Justa	5'00
» Vicenta Río (San Sebastián)	5'00
Don Luis G. de Garay (Valencia)	1'50
» Julián G. de Garay (Logroño)	1'50
» Angel Lafuente	3'00
» Julián Zapata	5'00
» Fermín Zorzano (Buenos Aires)	25'00
» Hilario y Miguel Gómez (ídem)	25'00

Juan Palacios
BANCA
Compra-venta de valores -:- Negocios de cupones
Cuentas corrientes con interés
Préstamos : Créditos : Imposiciones
Caja de Ahorros al 4 por 100
Tirso Rodrigáñez, 2. - LOGROÑO

HIJOS DE S. ULARGUI
Banqueros - Logroño
Giros y cartas de crédito sobre España y Extranjero
Negociaciones de toda clase de efectos
Cobro y descuento de cupones -:- Cuentas corrientes
Descuentos y Préstamos sobre valores
Compra y venta de
efectos públicos y valores industriales
Caja de Ahorros 4% Imposiciones a plazo fijo

BANCO CENTRAL
DOMICILIO SOCIAL: MADRID
Capital . . . 200.000.000 de Pesetas
Desembolsado. 60.000.000 de Pesetas
Reservas . . 20.000.000 de Pesetas
MÁS DE CIEN SUCURSALES EN ESPAÑA
SUCURSALES EN LA RIOJA
LOGROÑO - HARO - NAJERA
INTERESES QUE ABONA
Cuentas corrientes a la vista. 2 1/2 %
A seis meses. . . . . 4 %
A un año. . . . . 4 1/2 %
CAJA DE AHORROS 4 por 100 Realiza toda clase de operaciones bancarias

INSTITUTO DE ESTUDIOS RIOJANOS
BIBLIOTECA

Año II — Núm. 27

ALBELDA DE IREGUA

29 de Junio de 1930

Hoja Parroquial

Publicación quincenal gratuita

Indulgenciada y bendecida por el Prelado de la Diócesis

TODA LA CORRESPONDENCIA Y GIROS A NOMBRE DEL SEÑOR DIRECTOR DE HOJA PARROQUIAL

Dominica infra=octava del Sagrado Corazón de Jesús

Hace unos dias hemos celebrado la fiesta del Sagrado Corazón de Jesús: fiesta de amor, y de reconocimiento, porque para conocer a Jesucristo, necesario es entrar en su corazón.

La devoción y el culto al Corazón de Jesús no es de nuestros dias, porque ya desde los primeros tiempos del cristianismo, el Corazón de Jesús ha sido objeto de un culto especial: no obstante esta devoción se ha agrandado poderosamente, y se ha hecho popular, a partir de las revelaciones que tuvo la Beata Margarita Maria de Alacoque; por los años 1673 a 1675. Estando la Beata Margarita en fervorosa oración ante Jesucristo Sacramentado, le manifestó el Señor, lo agradable que seria para su Corazón el establecimiento de una fiesta especial a este mismo Corazón que ardo [illegible] los hombres.

Merced a los trabajos de la Beata Margarita, comenzó a extenderse esta devoción, principalmente en España, Francia, Italia y Polonia, hasta que la Santa Sede en el año 1765 concedió que públicamente se estableciese esta fiesta; confirmada después por Pio VI y generalizada a la Iglesia universal por Pio XI.

El objeto de esta devoción es el Sagrado Corazón de Jesús, no tan solo en cuanto que es **símbolo** del amor de Jesucristo, sino en cuanto que es Corazón **físico** (de **carne**) de Jesucristo; es decir que con el mismo culto de **latría** con el que ádoramos al Verbo encarnado, hemos de honrar tambien el Sagrado Corazón; esta es la doctrina verdadera, en contra de los jansenistas y racionalistas que se complacen en calificar a los católicos llamándolos, supersticiosos y **cordiolatras**.

El mismo Jesucristo propuso su Corazón como ejemplar que habíamos de imitar y adorar, así en San Mateo, capítulo XI versículo, 29 dice= Aprendez de mi que soy manso y humilde de corazón.

Los santos Padres de la Iglesia, tuvieron como cosa evidentisima y verdaderamente legítima la especial devoción al Sagrado Corazón de Jesús, asi S. Juan Crisóstomo explicando aquellas palabras de S. Pablo Vivo yo, mas no yo, sino que vive en mi Jesucristo= dice= el Corazón de Jesús era corazón de Pablo= y S. Bernardo exclama «He encontrado el Corazón del rey del hermano, del dulce y benigno amigo Jesús ¿y no he de adorar? ¿Porqué fué abierto su Corazón, sino porque nosotros pudiéramos entrar? ¿Quién no ama tal Corazón tan herido? ¿Quién no pagará con [illegible] tan inmensa caridad?

No se comprende la obstinación de los jansenistas en negar el culto y devoción al Sagrado Corazón de Jesús, de un modo especial, porque si la naturaleza humana de Jesucristo ha de odorarse con culto de latría, porque merced a la unión hoy postática és naturaleza de Jesucristo; esta misma unión dignifica todas y cada una de las partes (entre ellas la mas principal el corazón) de la naturaleza humana.

Amemos al Sagrado Corazón de Jesús que es ademas el símbolo del ardientísimo amor que tiene a los hombres: su Corazón busca a los hombres como el pastor a sus ovejas; su Corazón ama a los hombres como el padre y la madre aman a sus hijos: su Corazón llena de dulzuras a los que le aman, porque sus delicias son estar con los hijos de los hombres.

Todos cabemos en el Corazón de Jesús; los niños, tienen en El, especial asiento y morada= dejad que los niños **se acerquen a mi; de ellos es el reino de los cielos**= los jovenes han de encontrar en su Corazón [illegible] para vencer y no sucumbir; los ancianos, el consuelo y la dulce esperanza, que lleve un poco de paz y tranquilidad a sus gastados corazones; los enfermos, los pobres, los afligidos, los pequeños y los abandonados, han de encontrar en su Divino Corazón, amor.... amor que no ven en los hombres, consuelos que buena falta les hacen para no desesperar; riqueza de afectos, para ellos, verdaderos teroros; y sobre todo un Corazón purisimo humilde, sin egoismo, piadosisimo, que les oiga, sin fastidio, que los remedie que los abrace; por último hay también en el Sagrado Corazón un puesto reservado para los pobres pecadores despreciados, llenos de ignominia, arrojados a puntapiés de la sociedad, cuando los ve caidos y desgraciados; para estos pecadores hay misericordia, y ternuras no sospechadas y rehabilitación completa.

AVISO

Rogamos a nuestros estimados lectores se abstengan de enviarnos original, pues esta redacción solamente admite el solicitado.

Entiéndanlo bien, **no admitimos originales;** en cambio pueden mandarnos pesetas, eso si que hace falta, y con la ayuda de pesetas se hará grande nuestra Hoja, no con la ayuda de original que nos sobra.

INSTITUTO DE ESTUDIOS RIOJANOS

BIBLIOTECA

CATECISMO

SACRILEGIO

Sacrilegio en general es cualquier pecado contra la religión; mas propiamente sacrilegio es la profanación de algo sagrado; es de los pecados mas graves aunque algunas veces puede ser leve por la parvedad de materia.

Para que mejor se entienda esta materia que hoy vamos a tratar, no está demás advertir que **sagrado** es todo aquello que está destinado al culto divino, por disposición de Dios o de la Iglesia.

Existen tres clases de sacrilegio, dentro de cada cual están comprendidos todos los pecados sacrilegos, 1.° sacrilegio **real** o profanación de cosas sagradas v. g. sacramentos, imágenes, reliquias, libros, bienes eclesiásticos, objetos de culto, cte, 2.° sacrilegio **personal** o profanación de las personas sagradas, que puede hacerse por injurias, lesiones o impurezas, 3.° sacrilegio **local** o profanación de lugares sagrados o dentro de estos mismos lugares, puede hacerse por hurto en lugar sagrado, por derramamiento de sangre en lugar sagrado, homicidio, sepultura de algún infiel o excomulgado, fornicación, riñas, mercados etc. etc. Explicada en la confesión la clase de sacrilegio, es decir si es personal, real o local, no hay necesidad de especificar más.

Todo sacrilegio como antes ya indicaba es pecado grave por naturaleza, y únicamente puede ser leve, siendo la materia muy pequeña, o porque no haya sido perfectamente acto humano.

Los pecados de lujuria cometidos en lugar sagrado, no son sacrilegios si tan solo **internamente** se han cometido, a no ser que vayan acompañados con deseos de pecar externamente en el mismo lugar sagrado. Los pecados impuros cometidos en lugar sa[illegible] que sean **externos** [illegible] consumados o completos en su género aunque sean ocultos.

Los hurtos en lugares sagrados son siempre sacrilegios, aunque se hayan hurtado objetos que no sean sagrados, pero que se guardaban en lugar sagrado; no obstante si se hurta alguna cosa que acidentalmente es encontraba en lugar sagrado, (v. g. algun objeto perdido) aunque el pecado puede ser grave por razón del hurto no lo será por razón del sacrilegio.

Los hurtos de bienes eclesiásticos serán sacrilegios siempre que estén bajo el dominio de la Iglesia, hospicio, monasterio, etc.

La profanación de un voto **privado** de castidad aunque sea pecado de infidelidad a Dios (contra la religión) no es pecado de sacrilegio.

Las injurias personales y lesiones a los clérigos y religiosos de ambos sexos son siempre sacrilegios, aunque sean solamente minoristas o novicios.

Las cosas sagradas como cálices, patenas, y demás que tocan inmediatamente la Sagrada Eucaristia, no pueden ser frotadas ni tocadas sino por los clérigos, sacristanes y restau[illegible]

Del Histórico Albelda

NOTAS DE D. MARIANO

Continua

(1) «Año 1870, se hizo una cosecha regular [illegible] todos los frutos.

Año 1871, fué muy buen año de cosecha de [illegible]nos; pero escasa de uva, cogiendo yó 14 cargas [illegible] uvas, y muy malo de vino.

Año 1872, se puso la República en Febrero, [illegible] contrándome yó Alcalde y nevando mucho se pasó [illegible] noche, por las calles de música con mucho orden.

Dicho año fué muy abundante la cosecha de to[illegible] en casa se cogió como 700 fanegas de trigo y ceba[illegible] y valió a sus 40 reales fanega; y 20 y 22 la cebada.

Año 1873, dia 25 de Marzo se amotinó el pue[illegible] siendo yó Alcalde y me quitaron el bastón los rep[illegible]blicanos; y el dia 27 me lo entregaron muy humild[illegible] y llenos de miedo no les formaran causa.

Dicho año tomaron fomento los carlistas entr[illegible]do de fuerte la guerra.

Año 1874, la cosecha muy corta de todo, en p[illegible]ticular de trigo, alubias y aceite, valiendo las fr[illegible] muy baratas, y el trigo no se podia vender bajó de [illegible] hasta 33 reales; las alubias a 56 reales; el aceite no podía vender, y lo que se vendia a 16 pesetas; el v[illegible] a 6 a 7 reales cántara. La lana bajó del año anter[illegible] este 20 reales en arroba, de 78 a 58 reales.

Año 1875, se mandó cerrar la Iglesia en J[illegible] por amenazar ruina la torre y se decia misa en S[illegible] Isabel.

Año 1875, entró a reinar D. Alfonso XII, [illegible] de España.

Ese año presentaba el campo una buena cos[illegible] en Marzo y desapareció después sin haber pied[illegible] fué un año de los más escasos de trigo, cebada [illegible] oliva; pero el vino fué mucho bueno. Este año [illegible] [illegible] diciembre y en Enero del 76.

[illegible] caer la torre.

Año 1876, en Febrero se concluyó la guerra.

(1) [illegible]

INSTITUTO DE ESTUDIOS RIOJANOS
BIBLIOTECA

SOLUCIONES ANTERIORES

ADIVINANZA 1.ª—Envejecer.

Id. 2.ª—Toledo.

FUGA—No se alcanza la vida buena, dándose buena vida.

ADIVINANZA 1.ª.

De mi madre nací yo
sin generación de padre
luego me moriré yo
y de mi saldrá mi madre.

ADIVINANZA 2.ª

Sin ser burro de molino
cuando voy a trabajar
voy con los ojos tapados
y las patas a compás.

SANTIFICAR LAS FIESTAS

Juan a Domingo reñía,
porque nunca trabajaba,
y mientras Juan se enfadaba
el buen Domingo decía:
No te debes enfadar
porque estoy en mi derecho
pues los domingos se han hecho
sólo para descansar.

CONOCIMIENTOS ÚLILES

Desde el primero de marzo hasta el 15 de octu- se prohibe en España la caza con galgos o po- cos en las tierras labrantías; la prohibición dura de la siembra hasta la recolección, y en los viñe- desde el brote hasta hecha la vendimia.
y 4 de abril, Jueves. Viernes y Sábado Santo.
ua de Resurrección.
abril, ábrense las velaciones.
n Marcos, Misa en Santa Fe.
(este sólo hasta el medio día) ayuno.
con abstinencia de carnes.
eclipse total de luna, visible en España.
mera operación para el servicio militar es miento, que se hace por los respectivos mientos, en el año que cumplen 21 los de moción. Existe la obligación de los mozos de cumplir los 20 años, para que se tenga pre- nombre. La incorporación en filas se reali- dades; corresponden al primer llamamiento os entre 1.º de enero y 31 de mayo; al se- nacidos desde 1.º de junio a 31 de diciem- inclusive. Situaciones militares—Reclutas por tiempo variable. Situación en filas, o dos años. Disponibles, cuatro años. Pri- seis años. Segunda reserva, el tiempo asta cumplir los 18 años.

ROPAGUE POR CUANTOS MEDIOS
SU ALCANCE LA PRENSA CATO-
HALLARA SU RECOMPENSA —

EPISODIOS BÍBLICOS

SUSANA

(PROFECIA DE DANIEL, CAP.º XIII)

Había un varón que habitaba en Babilonia, llamado Joaquín; el cual casó con una mujer llamada Susana, hija de Helcias, hermosa en extremo y temerosa de Dios; porque sus padres que eran virtuosos, instruyeron a su hija según la Ley de Moisés. Era Joaquín un hombre muy rico, y tenía un jardín junto a su casa, al cual concurrían muchos judíos... Y en aquel año fueron elegidos jueces del pueblo, de los judíos, dos ancianos, que eran malos. Frecuentaban éstos la casa de Joaquín.

Al medio día cuando se iba la gente, entraba Susana a pasearse en el jardín de su marido. Veíanla los viejos, e inflamáronse en malos deseos hacia ella, y perdieron el juicio y desviaron sus ojos para no mirar al cielo, y para no acordarse de sus justos juicios.

Un día entró Susana en el jardín como solía todos los días, acompañada solamente de dos doncellas, y quiso bañarse en el jardín; pues hacía mucho calor. Y no había en el jardín nadie sino los dos viejos, que se habían escondido y la estaban acechando. Dijo pues ella a sus criadas, traedme los aromas y perfumes y cerrad la puerta del jardín. Así que se hubieron ido las criadas, salieron los dos viejos y corriendo hacia ella la dijeron: las puertas están cerradas, nadie nos ve, condesciende con nosotros y cede a nuestros deseos; porque de lo contrario, diremos que estaba contigo un joven y que por eso despachaste a tus doncellas. Prorrumpió Susana en gemidos y dijo: estrechada me hallo por todos lados, porque si yo hiciese eso que quereis, sería una muerte para mi, y si no lo hago, no me libraré de vuestras manos, es decir me condenáis a morir. Pero mejor es para mi el caer en vuestras manos sin haber hecho tal cosa, que el pecar en la presencia del Señor. Y dió Susana un fuerte grito, y gritaron entonces los viejos contra ella, y vinieron los criados y quedaron sumamente avergonzados, porque nunca tal cosa se había dicho de Susana; y habiendo acudido el pueblo a la casa de Joaquín, su marido, vinieron también los dos viejos, armados de falsedades contra Susana, para condenarla a muerte. Dijeron pues en presencia del pueblo: envíese a llamar a Susana; y vino acompañada de sus padres e hijos y de todos sus parientes; y levantándose los dos viejos en medio del pueblo, pusieron sus manos sobre la cabeza de Susana. Ella empero, deshaciéndose en lágrimas, levantó sus ojos al cielo, porque su corazón estaba lleno de confianza en el Señor. Y dijeron los viejos: Estándonos paseando solos en el jardín entró ésta con dos criadas, y cerró las puertas enviando fuera a las criadas, y se le acercó un joven que estaba escondido, y nosotros que estábamos en un lado del jardín, fuimos corriendo, más no pudimos prender al joven, porque era más robusto que nosotros y se escapó corriendo. Dióles crédito la asamblea, como a ancianos que eran y jueces del pueblo y la condenaron á muerte.

INSTITUTO DE ESTUDIOS RIOJANOS
BIBLIOTECA

Susana exclamó en alta voz y dijo: Oh Dios eterno, que conoces las cosas ocultas, Tú sabes que éstos han levantado contra mi un falso testimonio, Y oyó el Señor su oración, y cuando la conducían al suplicio, un profeta llamado Daniel, decía a grandes voces: Inocente seré yo de la sangre de ésta. Volved al tribunal, hijos de Israel, que éstos han dicho falso testimonio contra ella. Y dijo Daniel al pueblo, separad a estos dos lejos el uno del otro y yo los examinaré, y llamando a uno de ellos le dijo, envejecido en la mala vida, ahora llevarás tu merecido, tus pecados que has cometido hasta aquí: dinos pues si la viste pecar ¿bajo qué árbol los viste? Respondió él: debajo de un lentisco, a lo que contestó Daniel: ciertamente que a costa de tu cabeza has mentido, pues he aquí que el ángel del Señor, por sentencia que ha recibido de él te partirá por medio. Y habiendo hecho retirar a éste, hizo venir al otro y le dijo: raza de Canaán y no de Judá, la hermosura te fascinó, y la pasión pervirtió tu corazón, ahora dime ¿bajo de qué árbol los sorprendiste tratando entre sí? El respondió, debajo de una encina; a lo que repuso Daniel, ciertamente que también tú mientes en daño tuyo, pues el ángel del Señor te está esperando con la espada en la mano para partirte por medio y matarte. Entonces toda la asamblea del pueblo, exclamó en alta voz, bendiciendo a Dios que salva a los que ponen en él su esperanza.

Y se levantaron contra los dos viejos, a los cuales convenció Daniel por la misma boca de ellos, de haber proferido un falso testimonio e hiciéronles el mal que ellos habían intentado contra su prójimo, y poniendo en ejecución la Ley de Moisés, los mataron, con lo que fué salvada en aquel día la sangre inocente. Y los padres de Susana alabaron a Dios, por haber salvado a su hija, y lo mismo hizo Joaquín, su marido, con todos los parientes, porque nada se halló en ella de menos honesto.

Crónica quincenal

El 21 de los corrientes fué inaugurada en esta villa una Sucursal del Banco Central, que ha de correr a cargo del muy laborioso, inteligente y apreciado vecino don Vicente Lázaro, con instalación de las oficinas en la moderna casa del activo industrial y propietario don Rafael Lázaro, sita en la Avenida de la Carrera.

Para solemnizar la apertura asistieron el señor Director del referido Banco en Logroño, señor Latorre, al interventor, señor Lanza, y el entusiasta albelden se encariñado con esta mejora, don Amancio Cebezón. Después de la vendición del local el señor Latorre, dirigió una salutación al pueblo, tomando después la palabra nuestro párroco, inculcando la virtud de la previsión.

A continuación, todos los referidos, autoridades y personas significadas de la villa, pasaron al domicilio de don Vicente Lázaro, siendo obsequiados con abundantes pastas, licores y habanos. La fiesta muy animada en el amplio paseo de la Carrera, con el atractivo de tanto cohete, y el concierto de tarde y noche por la incansable banda de Nalda.

Esta sucursal traerá no pocas ventajas a la villa, es de justicia prestarle apoyo.

Felicitamos sinceramente al señor Latorre y a don Vicente Lázaro.

El día de San José a la solemnidad de los cultos hay que agregar el sermón, verdaderamente magistral, del R. P. Calasanz, de las Escuelas Pías de Albelda, tan del agrado del numeroso auditorio.

Ha trasladado su residencia a Logroño, doña Ana Cámara, viuda de don Hipólito Zorzano.

Donativos recibidos para 1931

Don Eusebio Ortuño (Murillo de Río Leza)	5'00
» David Fernández	5'00
Un entusiasta	5'00
Don Lucio Gómez	5'00
» Francisco Ochagavía	3'00
Doña Benita Sáenz	3'00
» María Ruiz	1'00
» Celedonia Díez	2'00
Don Florencio Ramírez (Logroño)	5'00
Doña Carmen Ochagavía (Id.)	5'00

Juan Palacios

BANCA

Compra-venta de valores =:= Negocios de cupones

Cuentas corrientes con interés

Préstamos — Créditos — Imposiciones

Caja de Ahorros al 4 por 100

Tirso Rodrigáñez, 2.—LOGROÑO

Hijos de S. Ulargui

BANQUEROS-LOGROÑO

Giros y cartas de crédito sobre España y Extranjero

Negociaciones de toda clase de efectos

Cobro y descuento de cupones =:= Cuentas corrientes

Descuentos y Préstamos sobre valores

Compra y venta de efectos públicos y valores industriales

aja de ahorros cuatro por ciento

Imposiciones a plazo fijo

BANCO CENTRAL

ALCALÁ, 31.—MADRID

Agencia Goya, 89 (Esquina a Torrijos)

Capital autorizado	200.000.000 de Pesetas
Desembolsado	60.000.000 »
Reservas	20.694.582'33 »

Más de 130 Sucursales en las principales plazas de España

Caja de Ahorros-Intereses 4 °/o anual

SUCURSALES EN LA RIOJA

LOGROÑO— Muro de la Mata, 12 y Carmen, 7 (Locales de su propiedad)

HARO—Calle de la Vega, 11.

NÁJERA—Calle de la Estrella, 2.

ALBELDA de Iregua-(Agencia) Paseo de la Carrera

Imp. y Lib. GUMERSINDO CEREZO M...

INSTITUTO DE ESTUDIOS RIOJANOS

BIBLIOTECA

Año III Núm. 46

ALBELDA DE IREGUA

11 de Abril de 1931

Hoja Parroquial

Publicación quincenal gratuita

Indulgenciada y bendecida por el Prelado de la Diócesis

TODA LA CORRESPONDENCIA Y GIROS A NOMBRE DEL SEÑOR DIRECTOR DE HOJA PARROQUIAL

Dominica in Albis 1.ª de Pascua

El Evangelio es del cap.º 20 de San Juan

Siendo el anochecer del primer día de la semana y estando cerradas las puertas por miedo de los judíos, en la casa donde estaban congregados los discípulos, vino Jesús y se presentó en medio de ellos, y les dijo: ¡Paz a vosotros! ¡Yo soy! ¡No temáis! Más ellos turbados y espantados se figuraban ver un fantasma. Y El les dijo: ¿porqué estáis turbados y suben pensamientos a vuestros corazones? Ved mis manos y mis pies, porque yo soy el mismo; palpad y ved, que un fantasma no tiene carne ni hueso, como veis que yo tengo. Más como aun no lo acabasen de creer y estuviesen maravillados de gozo le dijo: ¿tenéis algo de que comer? Y ellos le presentaron parte de un pez asado y un panal de miel. Y tomando comió delante de ellos y les dió los restos. Y les dijo: estas son las palabras que os hablé estando aún con vosotros, que era necesario que se cumpliese todo lo que está escrito de mi en la Ley de Moisés y en los Profetas y en los Salmos.

Todas las apariciones de Jesucristo a sus discípulos después de su Resurrección, además de los fines que se proponía el Señor al aparecer delante de los discípulos prueban de manera evidente el dogma trascendental de nuestra Religión—la verdad de la Resurrección de Jesucristo—. A pesar de todos los disparates de los racionalistas, y de todas las negaciones de la Rusia Soviética, la Resurrección de Cristo es un hecho probadísimo, y un faro que ilumina a la humanidad.

El Angel dice a las piadosas mujeres ¿buscáis a Jesús Nazareno? no está aquí, ha resucitado, como mismo lo dijo. Jesucristo se aparece muchas veces de once; se aparece en distintas horas del día, por la mañana, al medio día y a la noche; por espacio de cuarenta días; a hombres y mujeres de distinta condición; a discípulos incrédulos, como los de Emaus, y Santo Tomás; que gozaban de buena salud y estaban alucinados.

Estos testimonios de la Resurrección de Jesús son tan irrefutables, que los mismos racionalistas para huir de su fuerza, inventaron una solemne mentira, que Jesús no había muerto realmente sino en apariencia, y después de un descanso en el sepulcro, recuperadas sus fuerzas, levantó la piedra y apareció como resucitado—. No hay mayor disparate. El Centurión declaró solemnemente que Jesús había muerto; así como los judíos, los apóstoles, los evangelistas, los soldados y el que le abrió el costado con la lanza.

Pero aun suponiendo que Jesús después de su acerbísima Pasión, después de la cruel flagelación, crucifisión y herida dé la lanza, no hubiese muerto, lo que parece imposible, no hubiera expirado encerrado en el sepulcro sin medicina, sin aire, sin vendajes para contener las hemorragias, abiertas por los clavos y la lanza.

Jesucristo resucitó al tercero día, esta es la verdad histórica, más comprobada.

Como la resurrección de un muerto es un gran milagro, que nadie se atreve a poner en duda, evidentemente la misma resurrección, hecha por virtud propia como la de Jesús, es el mayor milagro que puede pensarse y prueba invictamente la divinidad de la religión cristiana; pudo con fundamento decir el apóstol Pablo—si Jesucristo no ha resucitado, en vano me canso de predicaros, y en vano creéis lo que os predicamos—. Y somos así mismo hallados por falsos testigos de Dios, porque decimos testimonio contra Dios, diciendo que resucitó a Cristo. Mas Jesucristo resucitó verdaderamente. Así como El resucitó de entre los muertos, también nosotros debemos entrar en nueva vida, por medio de una conversión real y positiva. La resurrección de Jesucristo permanecerá en nuestras almas, si viviéremos bien, si muriese nuestra mala vida, y si diariamente caminásemos por las vías de la perfección. (San Agustín).

Después de esto podemos preguntarnos ¿he resucitado como Jesucristo? ¿He resucitado o más bien he mentido al Espíritu Santo, y a mi mismo? ¿he resucitado, es decir, he cumplido con Dios y con la Iglesia, por temor al qué dirán, o por deseo de captarme las simpatías de los buenos, por rutina, o por motivos quizás más bajos y rastreros? Tú mismo te condenas, no has resucitado verdaderamente.—Ved aquí (dice San Buenaventura) como debemos resucitar de la tumba en que nos sepultara el pecado. No basta sacar del sepulcro una sola parte del cadáver; es necesario que salga todo entero. El que deja en él ora las manos, para bien obrar, ora los pies de los rectos afectos, no ha salido todavía; dentro está cubierto de infección y de horror. El que lleva consigo las fajas de los bienes mal adquiridos, o las ataduras del amor profano, o el sudario de los demás vicios, no ha resucitado todo entero, aunque aparezca tal a la vista de los hombres Este tal podrá decirse las palabras de Apocalipsi—tienes el nombre de vivo, pero estás muerto.

INSTITUTO DE ESTUDIOS RIOJANOS

BIBLIOTECA

CATECISMO

Tercer Mandamiento de la Ley de Dios

SANTIFICAR LAS FIESTAS

En la ley antigua, Dios había mandado a los israelitas, que algunos días los dedicasen al culto y servicio de la Divinidad, descansando del trabajo y ofreciendo determinados sacrificios; es pues de derecho natural que el hombre dedique algún tiempo al culto de Dios. En la nueva Ley, la Iglesia ha establecido que el día domingo sea de descanso, en lugar del sábado que se observaba en la antigua Ley, en memoria de la Resurrección de Jesucristo; ha establecido también otros días de fiesta, fuera de los domingos para que el hombre, criatura, dé a su Criador, el honor debido, recordando sus beneficios, principalmente el de la Redención. El tercer mandamiento tiene su parte afirmativa en cuanto manda, algunas cosas en obsequio de Dios y negativo en cuanto prohibe otras, de cuya abstención resulta honor para la Divinidad.

En España los días de precepto en los que hay obligación de oír misa y no se puede trabajar son, todos los Domingos, la fiestas de la Natividad, Circuncisión y Ascensión de Jesucristo, Corpus Christi, Inmaculada Concepción de la Virgen, Asunción de la Virgen, San Pedro, Santiago Apóstol, Todos los Santos, San José y Reyes o Epifanía.

Todos los fieles de uno y otro sexo, que tengan uso de razón, están obligados bajo pecado mortal, después de haber cumplido los siete años, a oír Misa todos los Domingos y días festivos de precepto, a no ser que se hallen imposibilitados. Por razón directa de este precepto no están obligados a más en estos días, (fuera del descanso del que hablaremos en otro número) accidentalmente pueden estar obligados a oír la predicación parroquial, a la asistencia, a la explicación del Catecismo de adultos, que dicho sea de paso, se hace en esta parroquia los domingos y días festivos a continuación del santo Rosario, si por cualquier causa, ignorasen lo necesario para su salvación. Aunque en absoluto no haya más obligación, el Código Canónico dice que se exhorte y amoneste a los fieles para que asistan a otros actos de culto como el rezo del Sto. Rosario, explicaciones de homilías, novenas etc., etc. y sobre todo la recepción de los sacramentos de Penitencia y Santa Comunión.

La obligación del dia festivo comienza al punto de la media noche antecedente y termina al punto de la media noche siguiente. Rogamos muy encarecidamente a nuestros lectores, que lean con gran atención todo lo que sobre este mandamiento escribamos, ya que es uno de los más conculcados.

Sección para niños

Aventuras de Ñato y Ñata

(Continuación)

VII. Como estaban cansadísimos, pronto se durmieron, el fiel perrito quedaba haciendo la guardia, echado a los pies de Ñata, pero con los ojos muy abiertos. Serían las dos de la madrugada, cuando Ñato y Ñata se despertaron sobresaltados, el perro ladraba furiosamente anunciando el peligro.

tante el perro seguía ladrando, cada vez con más ria. Ñata temblaba, tanto que se podía oír el r de sus dientes al dar unos con otros, y se pe materialmente a su hermanito. Ñato no cono miedo, con una cerilla que encontró por casual en su bolsillo, encendió unas matas, tanto par fenderse como por si veían algo.

IX. Ñato y Ñata notaron que el perro se h adelantado como si quisiera hacer frente al enem y seguía ladrando y gruñendo con furor. Al resp dor de la hoguera, vieron una serpiente monstr que venía en dirección a ellos, se les pusieron pelos de punta, y Ñata cayó al suelo sin sentido perrito trataba de morder a la serpiente en la c za, pero ésta se enroscaba y silvaba, para desp lanzarse sobre el perro, procurando agarrarlo con larguísima cola.

(Continuará).

ENTRETENIMIENTOS

El sorteo para adjudicar la pluma estilográf que tenemos ofrecida, se hará en combinación con de la Lotería Nacional que se celebrará en Madr el día 21 de este mes de abril; hemos señalado u número para cada solucionista y el que más se apr xime al mayor de la lotería nacional del día cita será el favorecido con la pluma.

Natividad Gómez	número	5.000
Victorina R. Clavijo	íd.	10.000
Doña Erótida Díez	íd.	15.000
Pelayo Palacios	íd.	20.000
Antonia Lázaro	íd.	25.000

SOLUCIONES ANTERIORES

Adivinanza primera.—El hielo.

Id. segunda.—Las tijeras.

ADIVINANZA 1.ª

Un hombre murió sin culpa
su madre nunca nació,
y su abuela quedó virgen
hasta que el nieto murió.

ADIVINANZA 2.ª

Un pastor vió en la montaña
lo que el rey no ve en España,
y Dios con tanto poder
tampoco lo puede ver.

FUGA DE VOCALES

L. m.m.r.. .s .n r.c. d.n d. l. m.t.r.l.z.
p.r. m.s r.c. d.n .s .l .lv.d.

CONOCIMIENTOS ÚTILES

Los soldados de cuota se llaman así por que l acogidos a ella, abonan cierta cantidad en metál según la cédula que se pague. Precisan además ac ditar conocimientos de instrucción militar, par

INSTITUTO DE ESTUDIOS ALBACETE
BIBLIOTECA

o particular; han de sufrir después un exámen y si no son aprobados pierden los beneficios y no tienen derecho a la devolución del dinero abonado. Hay también voluntarios en proporción pequeña.

El servicio en Marruecos no termina aún en tiempo de paz hasta cumplir los dos años del destino a filas. Puede volver antes por licencia, pero sin salir de la situación de activo, y tiene los mismos deberes militares que cuando está en filas. Las licencias pueden ser, bimestrales, trimestrales, cuatrimestrales e ilimitadas y se conceden por riguroso orden de edad de mayor a menor; el tiempo de duración de esta licencia se considera como cumplido en filas. Quedan excluídos de estas licencias, los que sean ordenanzas o asistentes.

Para poder emigrar los que no hayan cumplido aún sus deberes militares, habrán de constituir un depósito, mayor o menor según la edad del emigrante: para los que emigran el año anterior a su alistamiento el depósito será el 50 por ciento; para los que lo hagan en el año que cumplen los 19, el 40 por ciento; para los que cumplen los 18, el 35 por ciento; y para los que cumplen los 17, el 30 por ciento.

No pueden emigrar los reclutas en caja, los de primera situación de servicio activo, los incluídos en el alistamiento anual aun cuando no hayan ingresado en caja, los excluídos temporales mientras no se haya confirmado esta clasificación en las dos revisiones reglamentarias, y los que hayan obtenido prórroga de incorporación a filas por sostén de su familia, hasta pasar las cuatro revisiones anuales.

Diálogo pueblerino

—Don Gerundio, oiga un momento...

—Qué ocurre Policarpo?

—Pues na, que esto está muy malo, que no se puede vivir, que too está perdío... ¡Hay que ver, hay que ver como está la sociedad, y nuestro pueblo!

—Me está usted asustando Policarpo, yo no veo nada de lo que usted me dice.

—Conque no ve usted, ¿eh? pues ya verá ahora mismo. Mire, mire, aquel grupo de muchachas, mire, aquella con la falda hasta la rodilla, medias de seda, zapatos de postín, con tacón de medio palmo, sombrerito, reloj de pulsera y un boa de piel, que no sirve para lo que sirve, pues lo lleva a media espalda, y mire que cuello más negro a pesar de los polvos. Pues y la otra, aquella esmirriadilla, que desde que escandalosa, si va enseñando el... ¡buaf! Qué asco, y con el fresco que hace. Mire, mire, la hija de Tinajas, con las cejas depiladas, y los labios pintados a corros, y la cara enharinada. Pues aquella del Pascasio, con los brazos al aire que parecen unos pellejos de tambor, y los ojos negros del betún que se dió esta mañana.

¿De dónde sacarán sus padres, para sufragar esos gastos de zapatos, colorete, polvos y mejunjes.

—Que han de tener hombre, si están airuinaos, como dijo la Pepona el otro día, que en casa del Pampirollo no se come más que verdura en too el año, que no se mudan de camisa en seis meses, que duermen en un colchón de papel, que el hijo lleva que emborronan los chicos de la escuela, y que en cuanto tiene una gorda, ya está en la [illegible]

—Aparencias, don Gerundio, aparencias; el otro día le dije a mi chico, como te vea hablar con esas... te rompo la columna envertebral, que se vayan a engañar a los tontos que al tío Policarpo, no se la dán.

—Y su chica tío Poli, porque creo que tiene usted una chica, ¿no?.

—Pos le diré, don Gerundio, la otra noche fuí a casa y me encontré a madre e hija de batalla, que ella quería cortarse el pelo, y comprar zapatos de un tal D. Luis quince o vainte, que le hacían burla, porque iba larga, y no se que más cosas; yo me dije, digo sacabó, aquí no manda nadie más que yo, y ahora mesmo la cena y de eso ya hablaremos más despacio; cuando mi mujer se fué a la camita le dije a la muchacha, si quieres comprarte de esos trajes de bailarina, y zapatos coloraus, yo te daré el dinero, pero con una condición, que te tengo sacar por too el pueblo, en camisa y atada a la cola de la burrica y después... miuste don Gerundio, no ha vuelto a enmentar eso, porque le puse una cara...

—Malo, malo está esto tío Poli.

—Y aún no sabe usted de la misa la media, porque es usted muy inocentón: lautra noche, estuve con Turulato en la ciudad y dimpués de cenar me dijo chiquio, quies que nos vayamos al cine. Yo no sabía lo que era eso, y le dije; vamos, que me dijo la tía Javiera que era muy bonito. Jamás hubiá entrau, primero, salió una mujer con un trapo colgau por delante y otro por atrás, yo estaba escandalizau y no hacía más que mirar a ver si venían los policías a cerrar aquello, pero buena la tenía, dimpués salieron lo menos cincuenta mujeres, que me paice que las llamaban girlas, y ¡cómo salieron! con un taparrabos na más, y roto por toas partes, y la gentuza aplaudía, luego se ponian a bailar, y levantaban cada pataza, que me dió asco y me quise marchar, pero el tío Turulato me detuvo; dimpués otra revista de mujeres desnuditas en un sitio que llamaban cavarret y que paicía una taberna, y entraban unos señoritos que mismito llevaban corsé, y bebían con aquellas bailarinas y se abrazaban y besuquiaban; ¡puaf, puaf! me hizo daño lo cena de tanto asco que me dió y golví unas cosas, que puse buenas a unas muñecas que había al lau mio. Y vino un hombre con un farolito y quiso echarme a fuera, pero yo le dije: a mí no me saca naide de aquí, hasta que yo quiera irme. Entonces sarmó la gorda; la gente decía fuera ese guarro, y yo gritaba más, fuera esas guarras de cine. Al fin me echaron y me llevaron a la Inspección y un señor me preguntó, que porqué había ensuciado a aquellas señoritas y yo le dije que porqué las otras señoritas ensuciaban al público con aquellos escándalos y no supo que decirme y me puso en la calle.

—En fin, como le decia a usted esto está perdido, que cosas y que costumbres más desvergonzadas.

—Y que le vamos a hacer, tío Poli.

—Que qué vamos a hacer? Pues decir al Tinajas, al Pascasio, y al Pampirollo y a todos los padrazos que dejan a sus hijas ir de esa forma tan, tan desvergonza, que no son padres, sino acémilas, que han perdido los pantalones, y que además de donde vendrá lo que sus hijas gastan en betunes, que aquí en el pueblo toos nos conocemos. Si señor, don Gerundio, y algo más que le contaré a V. otro dia, porque [illegible]

INSTITUTO DE ESTUDIOS RIOJANOS
BIBLIOTECA

Crónica quincenal

Regresaron de su viaje por León don David Fernández, con su señora doña Isabel Ramírez; acompañados de la hija de doña Francisca, casada y establecida en dicha capital.

Después de unos cortos y gratos días entre los suyos, volvió a Madrid el distinguido y simpático don Antonio Gómez y su amigo el industrial en la Corte don Andrés Gutiérrez.

De los madriles, el aplicado estudiante de Medicina, don Ignacio Negueruela; y de Logroño, el de Bachillerato, don José María, hijos de nuestro estimado amigo, don Sebastián, médico titular.

Para Logroño, la esbelta alumna del Magisterio señorita Milagros Trevijano, después de habernos demostrado los progresos en su preciosa voz.

De Zaragoza, Logroño y Soto de Cameros, señorita Victoria Fernández, señorita Marina Sáenz y don Dionisio Campo.

De Oyón (Alava), doña Eloísa Gómez, con motivo de encontrarse enferma en ésta, su hermana doña Carmen, esposa del propietario don Eusebio Gómez.

Doña Eugenia Ruiz, esposa del propietario don Manuel Benito, se encuentra muy mejorada de su enfermedad.

De Murillo, doña Martina Zorzano.

—Se nos dice que el enorme baritono de casa, Román Zorzano, se casa a mediados del corriente en Madrid, con una riojana de la cuenca del Iregua. Enhorabuena.

—Se aproximan las fiestas de San Prudencio, 28 de los corrientes, para cuya fecha se verificarán algunas bodas.

—¡Lástima no tuviese Albelda una banda de música, ya que a la simpática juventud no le falta entusiasmo y sólo precisaban una organización en regla, una Academia, un Reglamento y un profesorado (como si dijéramos nada) a cuya buena obra de cultura, no le faltaría seguramente el consejo y orientación de todos los elementos entusiastas y significados de la villa.

—Son varios los obreros de ésta, que se han colocado en las obras del Sanatorio de Torrecilla, cuya proximidad y facilidades de traslado, hace que puedan regresar los días festivos, de lo que nos alegramos.

—La única candidatura presentada hasta la fecha para las elecciones a concejales está integrada por los siguientes señores: don Luis L. Vicuña, don Virgilio Ochagavía, don Pedro Cámara, don Julio Cámara, don Evaristo Ochagavía, don Paulino Ramírez, don Ildefonso Zapata, don Gregorio Benito y don P[illegible]no Gómez.

—Ha fallecido, después de recibir los Santos Sacramentos, la anciana de 89 años Sebastiana Sa[illegible] Martínez; acompañamos a su familia en su dolor.

—Al cerrar esta sección nos comunican la desgracia ocurrida en esta villa, a los estimados vecinos don Doroteo Cámara y doña Filomena Va[illegible] cuyo pequeño y simpático niño David, ha muerto ahogado. Acompañamos a su familia en su profundo sentimiento.

Donativos recibidos para 193[illegible]

Don Braulio García
» Santiago Cámara
» Juan Ochagavía Gómez
» Gregorio Soto
» Buenaventura Dorado
Doña Cayetana Cámara
Una entusiasta (Logroño)
Doña Francisca Zorzano

HOJA PARROQUIAL come mucho, ¿porqué no dá V. algo para mantenerla?

Juan Palacios

BANCA

Compra-venta de valores =:= Negocios de cupón
Cuentas corrientes con interés
Préstamos — Créditos — Imposiciones

Caja de Ahorros al 4 por 100

Tirso Rdrigáñez, 2. — LOGROÑO

Hijos de S. Ulargui

BANQUEROS-LOGROÑO

Giros y cartas de crédito sobre España y Extranjero
Negociaciones de toda clase de efectos
Cobro y descuento de cupones =:= Cuentas corrientes
Descuentos y Préstamos sobre valores
Compra y venta de
efectos públicos y valores industriales

Caja de ahorros cuatro por ciento

Imposiciones a plazo fijo

BANCO CENTRA[illegible]

ALCALÁ, 31.—MADRID

Agencia Goya, 89 (Esquina a Torrijos)

Capital autorizado	200.000.000	de Pese[illegible]
Desembolsado	60.000.000	»
Reservas	20.694.582'33	»

Más de 130 Sucursales en las principales plazas de España

Caja de Ahorros-Intereses 4 °[illegible] anual

SUCURSALES EN LA RIOJA

LOGROÑO— Muro de la Mata, 12 y Carmen
(Locales de su propiedad)
HARO—Calle de la Vega, 11.
NÁJERA—Calle de la Estrella, 2.
ALBELDA de Iregua-(Agencia) Paseo de la Carre[illegible]

INSTITUTO DE ESTUDIOS RIOJANOS
BIBLIOTECA

Año III Núm. 47
ALBELDA DE IREGUA
24 de Abril de 1931

Hoja Parroquial

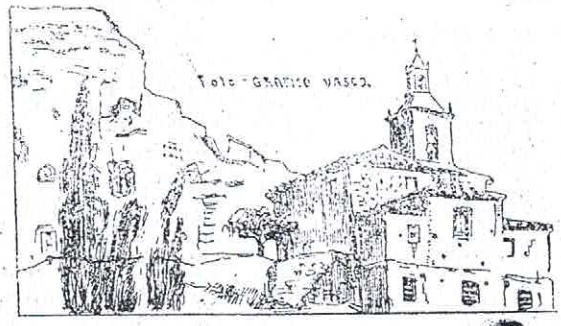

Publicación quincenal gratuita

✲

Indulgenciada y bendecida por el Prelado de la Diócesis

TODA LA CORRESPONDENCIA Y GIROS A NOMBRE DEL SEÑOR DIRECTOR DE HOJA PARROQUIAL

DOMINICA III DE PASCUA

El Evangelio es del capítulo 16 de San Juan

En verdad, en verdad os digo, que vosotros lloraréis, y gemiréis, más el mundo se gozará: vosotros estaréis tristes, más vuestra tristeza se convertirá en gozo. La mujer cuando dá a luz, está triste porque viene su hora; pero cuando a dado a luz un niño, ya no se acuerda del apuro, por el gozo de que ha nacido un hombre en el mundo. Pues también vosotros ahora, ciertamente tenéis tristeza; más otra vez os he de ver, y se gozará vuestro corazón y ninguno os quitará vuestro gozo.

Esta que acabamos de referir es una parte del Evangelio de este día; así es la vida para los cristianos; tribulación, angustias y dolores, nada más: ya el gran Apóstol Pablo decía—*Todos los que quieren vivir piadosamente en Cristo Jesús, han de padecer persecución.*

¿Que es nuestra vida sino una cadena de trabajos y padecimientos? Volvamos la vista a los años pasados y veremos plenamente confirmada esta triste verdad; ¿quién no ha sentido mil sinsabores, desgracias de familia, calumnias, pérdidas de intereses, frustros de nuestras mejores y más amadas aspiraciones, amarguras del corazón?....

¿Quién no ha experimentado la lucha contínua con el deber, la lucha de la ley espiritual en contraste con nuestro cuerpo y sus pasiones?

Si llegamos a poner nuestra felicidad y el goce supremo en esta vida que se escapa, y creer que fuera de ella no hay sino sombras, noche sin luna, y nos dejamos cloroformados con la escasa y amarga dulzura de los gustillos de aquí abajo, y sentimos desvelos por los goces que se nos prometen en otra vida, entonces el mayor tormento será la misma vida que no sacia las aspiraciones de la parte noble creada que en nosotros palpamos, y desearemos morir para evitar estos sufrimientos. Y en el trance supremo de la separación, de la muerte, sentiremos una angustia indescriptible, de no tener una tabla, a la cual asirnos, ni una esperanza que pueda aquietar nuestro turbado y desesperado corazón.

Por cambio nosotros los católicos cristianos, que hemos formado nuestra vida a la luz de las enseñanzas de Jesús y que sabemos que esta vida no es la meta sino el camino para la vida, que no hay goce que llene plenamente nuestros deseos, que no hay felicidad sino caricatura de la felicidad, en la hora de la última despedida, aunque sintámos las amarguras de la separación, que por algo somos hombres, hijos de pecado, tendremos bién grabada en nuestra alma aquélla esperanza, que mitiga soberanamente los dolores del momento—*más vuestra tristeza se convertirá en gozo; otra vez os he de ver y se gozará vuestro corazón y ninguno os quitará vuestro gozo. Creo que mi Redentor vive, y resucitaré en esta misma carne y le veré, yo mismo le veré*, como decía el esperanzado Job, y mejor San Pablo—*seremos con él glorificados, si con él padecemos.—Que no son de comparar los trabajos de este tiempo, con la gloria venidera, que se manifestará en nosotros.*

Así como la mujer cuando está de parto siente los dolores del momento y está triste, pero cuando dió a luz un hermoso niño, está enajenada de alegría, y lo besa y lo esconde en su regazo, así el alma sentirá la alegría de la gloria, pasados los dolores del parto de la muerte. Y dice el Santo Evangelio—*pero vuestro gozo nadie os lo arrebatará.* Dulce consuelo y alegre y ciertísima esperanza, nadie nos arrebatará nuestra alegría, nadie....

Y esta firme esperanza de nuestro seguro e interminable gozo, causa en nosotros aún en esta vida cierta alegría, que nos hace tolerar con gusto y aún con deseo las penalidades de la vida—Señor, decía San Francisco de Asis, os doy gracias de los dolores que sufro, y os pido que los acrecentéis más. Y la mística doctora Santa Teresa de Jesús decía con el alma henchida de gozo, Señor, o padecer o morir.

Y esta sed de lo infinito, de ver a Dios tal como es en sí sin las nebulosas de ahora, nos hace apreciar las cosas de aquí abajo en su justo valor; la vida es cortísima. por muchos años que podamos vivir, siempre será verdad, que son brevísimos y pasajeros.

Que nuestra alma está esclavizada dentro de las ataduras del cuerpo y que sentimos a cada momento cómo se desmorona sin poderlo remediar este edificio, que creemos indestructible.

Y por cuatro gozos que se pasan sin dejarnos más que el remordimiento, y los estragos en el alma: y por cuatro dolores que sentimos en la vida, que nos dejan el alma tranquila y sosegada, hemos de ponernos en el trance de perder el gozo que nunca cansa y jamás pasa, la felicidad que perdura siempre, mientras Dios sea Dios, eternamente.

Poco es lo que falta como vemos ¿por qué desmayar?

Al término de nuestra carrera, diremos con San Agustín, veremos cuan breve ha sido el padecer, y cuan duradera la felicidad que nos aguarda.

INSTITUTO DE ESTUDIOS RIOJANOS
BIBLIOTECA

CATECISMO

TERCER MANDAMIENTO

(Continuación)

Expuesta ya en el número pasado la necesidad que todos los católicos tenemos de oir la Santa Misa, consideraremos hoy las condiciones necesarias para cumplir debidamente esta obligación.

Lo primero que es necesario para oir la Misa es la presencia corporal. Esta presencia corporal ha de ser de tal naturaleza, que el que la oye, esté presente moralmente mientras se celebre el Santo Sacrificio y pueda considerarse como uno de los asistentes, por consiguiente de estar en la Iglesia, o tan cerca, que esté en lugar desde donde pueda seguir el Santo Sacrificio, ya sea viendo, u oyendo, o por último atendiendo a las señales que hagan los más cercanos y conformándose con ellos.

Esta presencia ha de ser contínua, desde el principio hasta el fin, en tal forma que la omisión de algo de la misa, será siempre pecado mortal o venial, según sea la parte de misa omitida como luego veremos. De suyo no hay obligación de asistir a la misa parroquial, sino que puede cumplirse esta obligación, en cualquier iglesia u oratorio, público o semipúblico (otro día hablaremos más de esto).

Oyen misa los que aunque no vean al sacerdote celebrante ni oigan sus palabras, pueden distinguir las partes de la misa por el sonido de la campanilla, por el canto del coro, movimientos de los asistentes, aunque, por estar la iglesia llena, haya de quedarse afuera; también oiría misa desde su casa y en la ventana, con tal que diste muy poco la casa, y pueda distinguir las diversas partes de la misa; así como el que estuviera detrás de alguna columna, o pared siempre que atienda a las partes de la misa: así como el que estuviere en la sacristía, con la puerta abierta, y aunque esté la puerta cerrada, si está tan cerca del celebrante, que oiga su voz. Es de advertir que en todos estos casos se requiere mucha más atención que en otras circunstancias, como es natural.

Es pecado grave omitir hasta el ofertorio *inclusive;* también omitir todo hasta el Evangelio *inclusive* y *la vez* todo lo de después de la comunión; es grave la omisión del Cánon, desde la consagración hasta el Pater Noster *exclusive;* también es grave la omisión de la consagración y comunión y aún la sola consagración. Es leve la omisión hasta la epístola y evangelio *inclusive;* así como es leve omitir lo que sigue a la comunión, y leve también omitir todo hasta la epístola y a la vez todo desde después de la comunión; leve la sola omisión del ofertorio, del credo y del prefacio; no es pecado omitar el último Evangelio de San Juan.

Sección para Niños

En el sorteo que se ha celebrado el día 21 del corriente, ha correspondido el premio mayor al número **33.163** y por consiguiente la pluma estilográfica ha correspondido a Antonia Lázaro.

SOLUCIONES ANTERIORES

ADIVINANZA 1.ª—Abel, Eva y la tierra.

Id. 2.ª—Un igual.

ADIVINANZA 1.ª

Sin él mi existencia huye;
mata al que el agua dió vida;
tranquilo, al paseo convida,
furioso, mata y destruye.

ADIVINANZA 2.ª

Le dan importancia escasa:
más, como la concha al pez,
encierra, más de una vez,
cosa grande como casa.
Y, para que no te asombre,
ni estés tanto adivinando,
si entra su nombre negando,
negando sale su nombre.

¡Guerra! ¡Guerra sin cuartel!

No hay que asustarse, caros lectores, la guerra se la vamos a hacer a un enemigo, que tiene pocas simpatías, a las sucias moscas, y tiene que ser guerra a muerte, sin descanso, empleando todas las armas menos las de fuego.

Las moscas son un gran peligro, puede traernos la fiebre tifoidea, la diarrea de los niños, la tuberculosis y casi todas las enfermedades; en éste mes es cuando la lucha debe ser más fuerte y eficaz, por lo que luego veremos; para Albelda es interesante esta guerra, pues es el pueblo de las moscas, no sabemos si a causa de la fruta, o por.... Una mosca apareciendo el mes de abril, puede dar lugar y vida en septiembre a 336 trillones de moscas ¡que barbaridad! en el caso, claro es, de que todas vivieran. En la primera generación 2 moscas; en la segunda, 120; en la tercera 7.200; en la cuarta 432.000; en la quinta 25.920.000; en la sexta 1.555.200.000; en la séptima 93.312.000.000; en la octava 5.598.720.000.000; en la novena 335.923.200.000.000. Para formarnos una idea de esta prodigiosa fecundidad diremos que si una mosca mide un centímetro desde la cabeza hasta terminar las alas, las moscas de las nueve generaciones puestas en fila, formarían una carretera de 3.360 millones de kilómetros o sea veinte veces la distancia de la tierra al sol.

Guerra a las moscas, hay que matarlas sea como sea, pero matarlas, y mejor ahora que después, ahora podemos hacer algo, luego nada. Las arañas, avispas y escarabajos comen muchas moscas, conservarles la vida. Es muy bueno rociar los estercoleros y las basuras, con cloruro de cal, o cal viva, sulfato de hierro al 20 por 100, petróleo etc. etc.

Aventuras de Ñato y Ñata

(Continuación)

X Cuando Ñata volvió de su desmayo, comenzó a llorar y gritar llena de espanto. ¡Vámonos co-

INSTITUTO DE ESTUDIOS RIOJANOS
BIBLIOTECA

rriendo, Ñato! ¡Que nos come! ¿No ves que grandota? ¡Pobre perrito, que muerte te espera! Nato no hacía caso a los gritos de su hermana; desgajó de un árbol una pesada rama y salió en defensa del perrito, que parecía llevar la peor parte.

XI Y levantando el palo con toda la fuerza de sus nueve años, descargó un tremendo garrotazo sobre la misma cabeza de la serpiente; esta dió un silvo furioso y para vengarse, encogió su cuerpo y de un salto monumental se lanzó a Ñato, quedándosele enroscada en el cuello, y pretaba, pretaba, hasta que Ñato cayó al suelo sin sentido y medio ahogado, los gritos de Ñata se oían a quince kilómetros, y el suelo estaba regado por sus lágrimas.

XII Pero el perro que no perdía un sólo movimiento de la serpiente aprovechando un momento de descuido de ésta, mientras aprisionaba a Ñato, le clavó los dientes en la cabeza, y sacudiéndola de uno a otro lado con mucha furia la mató. Ñata, se abalanzó sobre su hermano y le dió aire con su delantalito, al fin recobró el sentido y las fuerzas, y abrazando a su hermanito y al perro los besaba, tanto, a uno como a otro, besos que su hermano le devolvía con creces, y aún el perrito lamiéndole la cara.

(Continuará)

Crónica Quincenal

Ha salido para Irún, doña Teodora González, donde pasará una temporada.

Para Oviedo, la esbelta señorita Paterna Olmos.

Para San Sebastián, doña Cármen Sáenz.

De África, con licencia, el simpático soldado Manolo García.

De San Sebastián, doña Feliciana Lázaro.

Hemos saludado en esta al Oficial de Correos de Logroño, don Florencio Ramírez; y al empleado municipal don Feliciano Gómez

De Buenos Aires, doña Fabiana García.

De San Sebastién, doña Elisa Tudelilla y preciosa nena, acompañadas de su hermano Hilario.

De Irún, doña Rosa Navajas.

De Galilea, la señorita Sebastiana Galilea.

Ha sido felizmente operado en la vista, por un médico de Logroño, nuestro convecino, don Celedonio Rodríguez, de cuyo buen resultado nos alegramos.

Con motivo de haber sido nombrado alcalde de Logroño, uno de casa, el prestigioso industrial logroñés, don Amancio Cabezón, damos desde estas columnas la más entusiasta y cariñosa enhorabuena, esperando fructífera labor, de sus grandes aptitudes para cargo de tal importancia.

Igualmente felicitamos y deseamos acierto en el cargo de nuevo alcalde de Albelda, al Maestro Nacional don Luis L. de Vicuña.

El propietario don Francisco Ochagavía, ha establecido una carnicería en la localidad. Buena suerte.

El catecismo parroquial y con el fin de allegar algunas pesetas para el reparto de premios a los niños que asisten a la catéquesis de los domingos, se hace efectuar una rifa de un bonito, elegante y buen reloj de mesa y despertador; los números se venden a diez céntimos cada uno, y son muchos los vendidos, pero aún quedan bastantes por vender.

La rifa tendrá lugar, el día siguiente a la fiesta de San Prudencio. A propósito de esta rifa, hemos oído que algunos del pueblo, al ir las niñas expendiendo números, les han dicho; no queremos dar dinero para el señor Cura. Si esto lo dicen como disculpa por no gastar diez céntimos en un número, no damos de paso, más hemos de advertir, que al Sr. Cura no le viene la más mínima utilidad de ésta rifa, como de otras que se han hecho y puedan hacerse; saben todos los albeldenses y si no lo saben deben saberlo, que nos gastamos muchas pesetas, en premios para los niños, unas cuatrocientas el año pasado, y que eso que dicen que es para el Sr. Cura, es para sus hijos, con muchísimo más que pone el Sr. Cura; y que por último ni sabe, ni necesita recurrir a ese medio, que sería reprobable, para atender a sus necesidades; conste así para que algunos se aten la lengua.

Movimiento Parroquial

Nacimientos

María Araceli González Justa, hija legítima de Miguel y Basilia.

Ignacio Julián Gómez R. Clavijo, de Ignacio y Basilisa.

María Encarnación Benito Zorzano, de Estéban y Epifania.

María Dolores García Martínez, de Pablo y Anastasia.

María Teresa Ramírez Pascual, de Melchor y Plácida.

Teresa de Jesús Millán Zorzano, de Arsenio y Felisa.

Teresa Rico Gómez, de Julián y María.

Defunciones

Sebastiana Sáenz Martínez de 89 años.

David Cámara Vallejo de 5 años.

Matrimonios, Ninguno.

Donativos recibidos para 1931

Don Miguel R. Clavijo	3'00
» Virgilio Ochagavía	3'00
» Saturnino Ochagavía	2'50
» Fidel Rubio	2'50
» Vicente Lázaro	5'00
» Moisés Ochagavía	3'50
» Primitivo Ochagavía (Huelva)	3'00
» Francisco Vallejo	3'00
» Evaristo Ochagavía	4'00
Doña Juana Benito	1,50

Diálogos Pueblerinos

—¡Don Gerundio de mi alma! Güena la hemos armao en el pueblo, entre yo y usted; por supuesto, sin quererlo.

—No comprendo, tío Policarpo.

—Antes de prencipiar, quiero que me diga don Gerundio, si habló usted con el señor Cura, lotro día, después de nuestra charla.

—No recuerdo Policarpo, pero estoy en que nó.

—Es lo que yo me pensaba; el señor Cura debió estar de escuche cuando parlábamos nosotros y resulta que lo publicó en la HOJA PARROQUIAL, mesmamente como hablamos yo y usted, y ahura el Tinajas, el Pascasio, el Pampirollo, la Pepona y la

INSTITUTO DE ESTUDIOS RIOJANOS
BIBLIOTECA

tía Javiera, se me quieren comer, que si soy un despótrica, ca arregle mi casa, que soy un tal y un cual...

—¿Pero no es verdad lo que usted me dijo?

—Vaya si es verdad y sin desageración, que ya sabe usted que nunca es bueno mentir.

—Pues entonces que se fastidien y se apañen.

—Eso mesmo digo yo; y que si quieren camorra, dos puños tengo, y en casa el garrote de mi agüelo, que ya sabe usted como es. Bueno don Gerundio, hoy tengo que darle un notición, que se va usted a quedar cojo, sordo y vizco del susto.

—No será pa ranto.....

—A la par de Dios, usted verá; pues que ma dicho la Currilla, que el hijo del Albeitar sa suzuidau.

—Que se ha suicidau, no lo creo.

—Si hombre si créalo; ques cierto, anoche marchó su padre en el tren espeso a Madrid, para enterrarlo.

—Ave María Purísima, que barbaridad....

—Eso dije yo tambien cuando me dieron la noticia, pero bién pensau así tenía que ser, ni más ni menos. Ya sabe usted que el Albeitar, na más que por dase postín, envió a su hijo. a aquél gaznápiro, a los madriles, pa que fuese hombre del día, y le puso seis profesores; uno de máticas, lotro de francés, solfa, equitatación, o no se como se dice, otro de baile..... pos güeno, el chico que no estudiaba, por el día a dormir y, a la noche al café, dimpués al treatro, y más.... y más.... El verano pasau, vino a vacaciones, y masiau sabe usted mejor que yo la vida que se chingaba; allá lo tenía usted en la chopera del gallo, tumbao too el día, lea que lee. Yo ma cerqué un día, pa tirarle cuatro frescas y bién me fijé en lo que leía, novelas de rusios, de amoríos, de adulterios, de un tal Malthus.... gesusenesia etc. etc., me dió un asco, ni siquiera lo escondió cuando yo llegué.... ¿Que shace Facundo? ¿Güenas noticias eh? Ni güenas ni malas tío Policarpo, estoy deslustrándome con estos libros; un libro tío Poli es el mejor amigo.

—Ya, ya dije yo, en algo sa de conocer el dinero que le gastas a tu padre. Vamos a ver y que tal andas de doctrina cristiana...

—¡Qué cosas tiene usted, tío Policarpo! eso lo aprenden los niños en la escuela.

—Si, hombre, si, pero tu la sabrás bién, eh?

—Ca, la olvidé; como güena si ques güena, pero pa las mujeres y los monaguillos; nosotros somo super-hombres, racionales y de pogreso y no la necesitamos.

—Pues, sigue, sigue, con tus novelas de cosas sucias ya veremos en qué paras y me dí media güelta y allí se quedó riéndose... Pués sí, don Gerundio terminó como tenía que ser; allá hace seis meses dije yo a su padre—mira Perico, soye que tu hijo duerme una noche en casa, que está too el día en los cafés y sitios piores, habla de religión comun un salvaje, lleva una vida relajada, en un verbo, que si no es un perdío de remate, le falta muy poco. Y sabe usted lo que me contestó el calzones de su padre mesmamente esto; Pues diga usted si le doy güenos consejos, Facundo, a los libros, déjate ahura de tonterías, que ya tendrás tiempo de divertirte—Güeno le dije, quédate con tus consejos, que pue ser que hijo no los necesite, y miuste si yo soy güen astrónomo, anoche tuvieron carta de un amigo, y les dice quel Facundo sa suzuidao. Con su pan se lo coma ya decía siempre el señor Cura, el que siembra vientos recoge tempestades y el que mal anda pior acaba. Pero lo mejor es que antes de suzuidarse escribió una carta al padrazo y dice la Pepona. ques muy letrada y la tuvo en las manos, que icía asi, más o menos —Querido papá; siento darte un disgusto, pero no hay más remedio. Estoy enfermo, entrampau, aburrido y no quiero vivir más. Te declaro francamente que tú has tenido la culpa de too, con la maldita educación que más dau. ¡Ojalá, no me hubieras dau la existencia nunca! Tu hijo que te desprecia Facundo.

¡Pobre. Albeitar, que trago se habrá llevado!

Güeno habrá sío, aunque no se si tan largo como los que secha el Garrules, cuando tiene la bota llena en fin Dios, laya perdonau y nos perdone a nosotros que güena falta nos hace. Y ahura, chitón don Gerundio, ni media palabra al Sr. Cura, porque seguro te lo prublica en la HOJA, tenemos otro disgusto; no está el horno pa bollos, que yo no quiero enemigos, aunque diciendo la verdad, no me importa un jota. Conque hastautro día.

Juan Palacios

BANCA

Compra-venta de valores =:= Negocios de cupón

Cuentas corrientes con interés

Préstamos — Créditos — Imposiciones

Caja de Ahorros al 4 por 100

Tirso Rdrigáñez, 2. — LOGROÑO

Hijos de S. Ulargui

BANQUEROS-LOGROÑO

Giros y cartas de crédito sobre España y Extranjero

Negociaciones de toda clase de efectos

Cobro y descuento de cupones =:= Cuentas corrientes

Descuentos y Préstamos sobre valores

Compra y venta de

efectos públicos y valores industriales

Caja de ahorros cuatro por ciento

Imposiciones a plazo fijo

BANCO CENTRAL

ALCALÁ, 31.—MADRID

Agencia Goya, 89 (Esquina a Torrijos)

Capital autorizado	200.000.000	de Pesetas
Desembolsado	60.000.000	»
Reservas	20.694.582'33	»

Más de 130 Sucursales en las principales plazas de España

Caja de Ahorros-Intereses 4 % anual

HERRAN EN LA RIOJA

LOGROÑO— Muro de la Mata, 12 y Carmen (Locales de su propiedad)

HARO—Calle de la Vega, 11.

NÁJERA—Calle de la Estrella, 2.

ALBELDA de Iregua-(Agencia) Paseo de la Carrera

INSTITUTO DE ESTUDIOS RIOJANOS

BIBLIOTECA

Año III Núm. 48

ALBELDA DE IREGUA

11 de Mayo de 1931

Hoja Parroquial

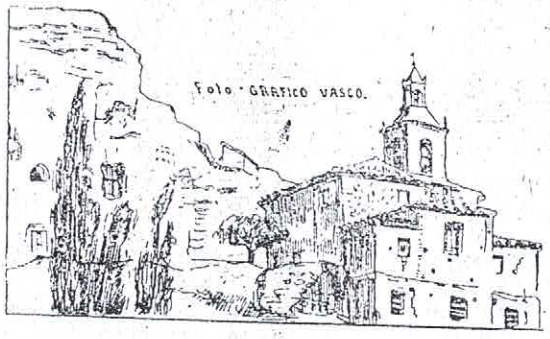

Publicación quincenal gratuita

✲

Indulgenciada y bendecida por el Prelado de la Diócesis

TODA LA CORRESPONDENCIA Y GIROS A NOMBRE DEL SEÑOR DIRECTOR DE HOJA PARROQUIAL

Dominica V después de Pascua

El Evangelio es del capítulo 16 de San Juan

En verdad, en verdad os digo: Si pidiereis al Padre una cosa en mi nombre, os la concederá. Hasta aquí no habeis pedido nada en mi nombre. Pedid y recibireis, a fin de que sea cumplido vuestro gozo.

He aquí en estas palabras el camino de la misericordia y de la bondad de Jesús—pedid y recibiréis—¡Que bueno es Dios! ¡Bendito sea, como dice San Pablo bendito sea el Dios y Padre de Nuestro Señor Jesucristo, el Padre de las misericordias y Dios de toda consolación!

Pedid sobre todo, el amor y fidelidad en el servicio de Dios, pedid la perseverancia final. acordándonos de aquéllas palabras—de qué aprovecha al hombre ganar todo el mundo, si pierde su alma?

Pedid también los bienes de la tierra, siempre que sean convenientes para el bien de vuestra alma, bien entendido que estos bienes no han de causar nuestra completa felicidad; cuantas veces pedimos salud riquezas, paz y otras muchas cosas y después de conseguidas vienen a ser la causa de nuestras más lamentables desgracias. Cuando nos dejamos arrastrar nuestros propios deseos, sin atender al beneplácito divino, es muy justo que se verifique en nosotros el dicho del profeta—Su oración se convierta en pecado.

Es necesario orar si queremos conseguir dones del cielo. la oración es el canal por donde descienden a tierra, las misericordias del cielo:

Debemos de orar en nombre de Jesucristo—hasta ahora nada habeis pedido en mi nombre, pedid y recibireis.

No es suficiente orar, sino que la oración ha de ser el reflejo de los sentimientos del corazón—No todos los que dicen Señor, Señor entrarán en el reino de los cielos, sino los que hacen la voluntad de mi Padre celestial.

Nuestra oración ha de ser atenta, convencidos de que estamos en presencia de Dios, suplicando que tenga misericordia de nosotros, conociendo nuestra miseria y nuestra nada, para que no se nos pueda decir: estos me honran con los labios, pero su corazón está muy lejos de mi.

Nuestra oración ha de ser humilde, como pobres que vamos a solicitar una limosna. La humildad es muy simpática, pedir con soberbia es insultar y provocar su ira, es conjurar los rayos de su ira.

Que nuestra oración sea como la del humilde publicano, escondidos en un rinconcito y conociendo lo que somos.

Que nuestra oración sea confiada, muy confiada, que tenemos a nuestro favor las palabras del Evangelio de hoy—en verdad, en verdad os digo, si pidieseis al Padre una cosa en mi nombre, os la concederá; esta promesa no es vana, sino divina y Dios es siempre fiel a sus promesas, más que los hombres, que no sienten faltar a su palabra, aunque la hayan dado por su honor. Dios ama a sus criaturas y como de otro lado conoce sus necesidades, tiende a remediarlas.

Dios es padre y padre amoroso ¿y qué padre habrá que cuando un hijo le pide pan, le dé en su lugar una piedra, o que en vez de un pez ponga en su mano una serpiente, o viéndole desfallecido de hambre, y teniendo muchas riquezas no le dé alimento?

Nuestra oración ha de ser perseverante, Dios quiere que se le importune, que se le ruegue, sin desmayar, una y muchas veces, porque cuando más creamos que el cielo se hace sordo a nuestros ruegos, más cerca estamos de conseguir lo que pidamos, Dios como dice San Agustín, oye siempre a sus amigos no siempre como a ellos le place, pero siempre como les conviene.

La causa de que nuestras oraciones sean infructuosas suele ser ordinariamente, la falta de perseverancia, que nos cansamos pronto de pedir, siendo un mandato de Jesucristo que oremos en todo momento y no desfallezcamos nunca.

Ocurre con mucha frecuencia que no conseguimos de Dios, aquéllo que le pedimos; puede suceder que nos falte alguna disposición, por más que si la oración fué fervorosa, es de creer que en cuanto está de nuestra parte, hayamos puesto lo necesario para una buena oración, también puede ser que Dios no quiera concedernos aquéllo que le pedimos por un efecto especial de su amorosa providencia en cuanto prevee que aquélla concesión sería para nuestra ruina espiritual, cuantas veces un gozo que solicitamos de Dios y que al fin por importunos nos concede, labra nuestra ruina; cuantas veces los honores, riquezas, la salud, las comodidades, nos han acarreado serios disgustos y menos mal si no hemos comprometido nuestra eterna salvación; y cuantas veces pensamos que Dios nos tiene abandonados, porque no nos concede lo que le pedimos y al cabo del tiempo vemos, lo bién que hizo en negarnos nuestros deseos. Grandes codornices dió el Señor a los israelitas en el desierto, y se saciaron, pero cuando aún estaban saboreando su comida vino sobre sus cabezas el castigo divino, en forma de muerte. Como dice un gran

CENTRO DE ESTUDIOS RIOJANOS

BIBLIOTECA

predicador el concedernos Dios nuestras peticiones suele ser a veces un efecto de su cólera, así como el negárnoslas es con mucha frecuencia generosidad bondadosa.

CATECISMO

TERCER MANDAMIENTO

(Continuación)

Además de la presencia corporal se necesita atención para oir la Santa Misa, o sea aplicación del entendimiento a lo que se hace, excluyendo las distracciones voluntarias.

La atención puede ser interna y externa; la primera es la aplicación de la inteligencia a lo que el sacerdote está efectuando; la externa consiste en evitar aquéllo que impide la atención interior, como hablar, distraerse con la mirada, jugar etc. etc.

La atención interna puede ser o a las palabras y acciones del sacerdote, o al sentido de las palabras o también a Dios, orando, meditando etc. etc.

Desde luego se requiere alguna atención interna por lo menos la necesaria para que aunque en confuso uno se dé cuenta de que se está celebrando el Santo Sacrificio; y atención externa, para evitar aquéllas acciones, que de suyo impiden la atención interna. Es feisima costumbre la de hablar en la iglesia cuando se está celebrando la misa, porque además de exponerse a no oir misa, hacen que los que están cerca pierdan la atención, y tampoco la oigan, es una costumbre que denota irreligiosidad y poca educación.

No es necesario para satisfacer el precepto de oir misa, hacer oraciones vocales, aunque es muy laudable pasar la misa encomendándose a Dios, a la Santisima Virgen o a los Santos.

Es muy buena costumbre llevar un buen devocionario o rezar durante la misa el santo Rosario, aunque no hay que abusar de los devocionarios, sino dejar hablar al corazón, y sobre todo *cerrarlo con presteza cuando el sacerdote esté en el púlpito haciendo alguna explicación.*

Cumple con el precepto de oir misa, los que durante ella se confiesan, rezan el oficio divino, tocan el órgano, recogen limosnas, los que ayudan, cantan etc. etc.; pero no cumplen los que están toda la misa hablando, leen novelas o libros profanos, los que durante la misa han estado dormidos etc. etc.

Además de la atención, se necesita también intención de oirla, aunque no intención de cumplir la obligación; si alguien fuese a la iglesia con intención de solo dejarse ver, de oir una buena música, o por respetos humanos, entonces no oiría misa por falta de intención.

Aunque tenemos intención de hablar en otro número de la educación que se debe guardar en el templo, principalmente durante la Santa Misa, advertimos a las mujeres y niñas procuren entrar en el templo decentemente vestidas, con los brazos cubiertos y sin escotes exagerados, de lo contrario se exponen a ser amonestadas y en los casos graves negarles los Sacramentos.

CRÓNICA QUINCENAL

los partidos de pelota para el campeonato de teurs» de España, entre las parejas finalistas región, siendo uno de los jugadores a mano, el pático y valiente Alfredo Illera (Gatorrojo, III) mo la prensa sólo dá el nombre y apellido, a queremos hacer constar, que el invencible Al es el más joven de la dinastía de pelotaris—ga jos—de Albelda. Del triunfo no dudamos, pue tes lo pican que dejarse vencer.

La vecina Feliciana Lázaro, por un agradecim to a nuestra querida Virgen del Bueyo, ha re este año una magnífica rosca, que llevó la Vir día 28, y cuya rifa íntegra, por valor de cuaren setas entregó al señor Cura párroco para la co de un velo, para la Virgen; que Ella se lo pague.

No pasará mucho tiempo sin que veamos se verdaderas fiestas de Albelda, las de San Prude cada año más animadas debido a ser época de m faenas agrícolas. Las del 31, van siendo super con paz y alegría, música de Nalda, afamado d nero Urbano Abeytua, notable rondalla de cuerd el Círlulo la Unión, solemne traída de Nuestra S ñora de Bueyo, canto del orfeón del Colegio de l dres Escolapios, magnífica salve en la parroquia, un coro de señoritas, infinidad de forasteros, d muchos de figurar en la HOJA, pero que por fa a omisiones no mencionamos, ricos Lollos, super zurracapote, piramidales partidos de pelota, en jugadores del pueblo y profesionales de Logro Entrena, Medrano, Murillo, Clavijo etc. etc., p último los clásicos danzadores merecedores del apla so por su entusiasmo, honrando a la Virgen de Bu yo, de cuya danza se tomaron fotografías, para prensa gráfica, por el complaciente don Tiburc Abad.

En la calle Mayor, vimos un hermosísimo y n arco en obsequio de nuestra querida Virgen, obra muchos en especial de doña María Santos Be to, Aurora Marzo, María Teresa Espada, Mati Gómez, Vicenta Gómez, María Rosario Balmase José María Cabezón, Lucio Lázaro, Domingo R zán y Baltasar Calzada, dirigidos por el compete don Juan Cogollot. Demostraron gusto exquisi cariño ferviente; que la Virgen de Bueyo se lo compense.

En el sorteo verificado el día 29, correspondie reloj que rifaba el catecismo parroquial, al núm 154, en poder de doña María Santos Benito; en rabuena.

Con toda brillantez y numerosa concurrencia está celebrando la novena a la Virgen de Bueyo.

Sección para Niños

AVENTURAS DE NATO Y ÑATA

(Continuac

XIII Comenzaba a salir el sol y Ñato dispu marcha; pero como la noche anterior no habían nado estaban muertos de hambre. No habrían ca nado treinta metros, cuando Nata echó de men perrito, lo llamó muchas veces, y como no viniera

INSTITUTO DE ESTUDIOS RIOJANOS
BIBLIOTECA

diciendole, no pases pena hermanita, el perrito vendrá y con algo que ahora nos hace mucha falta.

XIV En efecto, a poco oyeron los ladridos del perro, que llegaba a todo correr, trayendo en la boca una hermosa liebre. Nata palmoteaba de alegría y abrazaba y besaba al perrito diciendole ¡que bueno eres Pin! así lo llamaban, nosotros te queremos muchísimo. Volvieron al lugar donde habían hecho lumbre y prepararon unos palitos en forma de parrillas, para poder asar la liebre. Nata como si fuese una mujercita preparó la liebre y muy pronto un olorcito muy agradable comenzó a excitarles el apetito.

XV No podremos quejarnos de nuestra suerte, hermanita. Pin se portó como un buen padre, yo creo que si no desfallemos y nos hubieran comido las fieras en este bosque. No digas eso Nato me dá mucho miedo. Así entretenidos en la conversación, saboreando la suculenta liebre, no se fijaron que por detrás de ellos, y escondiéndose entre la maleza, venían dos hombres enmascarados, que se habían escapados de presidio, donde los encerraran por los muchos crímenes que habían cometido. Al llegar donde estaban Nato y Nata se dijeron. Sin buscar, hemos encontrado lo que necesitamos, y agarrando a Nata del brazo.....

(Continuará)

SOLUCIONES ANTERIORES

Adivinanza 1.ª—*El Aire.*
Adivinanza 2.ª—*Casaca.*

Adivinanza 1.ª

Por bellezas la visito
sus destrozos temen otros
y por su gusto exquisito
nos la comemos nosotros.

Adivinanza 2.

En campo blanco simiente negra,
y cinco bueyes a una reja.

Adverbio

.....

...stituir los puntos por letras para que se lea ...erbio compuesto de 23 letras).

...de vocales

...br. l. q.. d.b. h.c.r, c.m. D..s m. l. m.nd.

...todos, en especial para los Católicos

...procurar tener gran serenidad en todos los mo... sobre todo en los más graves, confiando en ... hijos de Dios y que su suave providencia ...erna, disponiendo todo para nuestro mayor ...ritual.

...cer y someterse a los poderes constituídos ... autoridades, recordando que tenemos ...especial de Jesús,—el que resiste a la auto... fuera de la ley de Dios;— siempre claro ... mandatos no sean contrarios a la moral ... Dios, por encima de todo nuestra religión y ... procurar que se salve.

... los impulsos de la pasión y conservar la ... de miras en todas las soluciones de ...ciles principalmente en las cosas de

Proceder siempre rectamente, sin salirnos para nada de la ley, olvidando rencillas, y mostrando generosidad, midiendo a todos con la misma vara, sin inclinar el brazo de la justicia más que al lado de la verdad, teniendo en cuenta que justicia es dar a cada uno lo que le pertenece.

Apoyar a los gobernantes en todo lo que se refiera al bien común, sin que esto quiera decir abdicación y sacrificio de ideas y convicciones.

Miscelánea

Para que las gallinas pongan huevos abundantes y grandes, han de llevar un buen régimen de alimentación a base de granos, verduras y cebo. El grano mejor es el de avena, trigo y maiz triturado. Las verduras pueden ser coles, trébol y yerba fresca. En invierno trébol y heno reverdecidos en agua tibia, las coles son alimento indispensable.

El cebo ha de estar compuesto, siempre que sea posible de avena molida, maiz, harina de trébol, harina de carnes, moyuelo de trigo, salvado gordo de trigo, conchas de ostras pulverizadas, y un poco de carbón de leña pulverizado, se sirve seco o húmedo.

Por la mañana se dará a las gallinas avena, al medio día cebo, por la tarde, dos horas antes que se recojan, se les dará granos duros, maiz, trigo. La verdura estará constantemente a disposición de las gallinas. En invierno se dará más grano, especialmente maiz, y más pasto. En verano se disminuirá la dósis de grano, en plena puesta, las gallinas tendrán a su disposición el cebo seco.

Donativos recibidos para 1931

Don Valentín Ruiz Ochagavía (América)	5'00
» Manuel Rico (Vitoria)	5'00
» Santiago Rico (Logroño)	2'50
Doña Angelina Ochagavía (id.)	2'50
» Justa Ochagavía	3'00
» Feliciana Lázaro	1'50
« Mariana Ramírez	5'00
» María Santos Benito	4.00

Mayo, 31 días

1 Empiezan las flores, devoción a la Stm. Virgen.
3 La Santa Cruz.
11, y 12 y 13, Letanías.
14 La Ascensión-Primera Comunión de los niños.
15 San Isidro, Patrón de Madrid.
24 Pentecostés.
27, 29 y 30, Témporas.
31 Trinidad.
23 Ayuno con abstinencia.
29 Abstinencia sin ayuno.

Diálogos Pueblerinos

—Se vive, tío Poli, se vive, eh?

—¡Hola, Don Gerundio, palante vamos, aunque se mueran de envidia muchos de la villa.

—La envidia es roña, tío Poli.

—Y aún pue que tiña don Gerundio.

—¿Hay novedades?

—Y muchas y gordas; acabo de tener una bronca con el tío Cabestro, que si no viene el Pascasio y nos apacigua, hoy hay palos, y gordos y pesaus.

—Que me dice, alma de Dios.

—Lo que oye, que yo ya se ande me preta el zapato, y aún con setenta años que Dios ma dau, ten-

INSTITUTO DE ESTUDIOS RIOJANOS
BIBLIOTECA

go fuerza pa romper cinco costillas y pue que más al más pintau si se pone alante.

—Agresivo está usted, tío Poli.

—Pos no, si que te hagas de miel y te coman las moscas, que no me busquen los niervos, que me sulfuro y no digo más.

—Cuente, hombre, cuente, que estoy en ascuas.

—Pos verá usted; yo venia del cebollar, que fuí a ver si nacían las zanagorias y al llegar a la carretera, vi que pasaba un sacerdote; entonces el tío Cabestro, que estaba en la finca, empezó a gritar, Coc, Coc, imitando al graznido del cuervo. Miuste se me subió la sangre a la cabeza, y acercándome le dije; vamos a ver, que te ha hecho ese señor.—A mi ná, me dijo, pero me río de ese cura, porque me dá la rial gana.—¿Que te dá la rial gana? Pos a mi me dá la 0'25 de rompete la mollera ¿estamos?; no se que cara le pondría, porque se vino a güenas y me dijo—hombre, si supiá que estabas aquí, no digo na—yo le dije esté u no, eso está mal hecho; ese señor cura es hombre como tú y algo más; tan libre pa ser cura, como tu labrador, tan güeno como tú y un montón más y en fin tan trebajador como tú y añide más lo que quiera.

—Es que yo no creo en Dios ni en los curas.

—Pos si no crees allá te las apañes, que no por eso ties derecho a insultar; tampoco mi burra cree más que en el pesebre y no insulta a naide; además prescindiendo de que ese Sr. Cura sea menistro de Dios, es un zudiadano como tú y como yo, merecedor de toos los respetos, mesmamente como nosotros.... Pero dejando esto, ¿tú porqué no crees en Dios? vamos a ver, ricontra ¿porque no crees?

—Mira tu Poli, no creo, porque Dios es un invento de los curas y frailes, que explotan al probe pueblo, pa comer ellos ricamente, sin trabajar.

—Estoy por decir que eres un borrico; quién te paice a ti que ha hecho toas las cosas del mundo, los montes, los ríos, los mares, las estrellas, el sol, las flores y a ti mesmo? ¿Quien los mueve? ¿Quien los conserva? ¿Quien los ordena tan maravillosamente? ¿Quien ha dao la vida a toos los vivientes? ¿Porqué cuando haces algo malo tu conciencia te remuerde? Di hombre, contesta.

—Ja... Ja..., ¡qué iznorante eres!, la naturaleza, hizo too eso.

—Tú si que estás naturaleza. Y ¿que es la naturaleza? algo tie que ser por encima de too, algo que dió las leyes al mundo, algo inteligente, algo ques Dios, aunque tú la llames naturaleza. ¿Tú sabes ler, Cabestro? No, cuando chico, el maestro me dejó por imposible. Pos entonces, quies saber más que todos los sabios, que san quemao muchas cejas estudiando y toos afirman que Dios existe, ¿tú que no sabes ni jota, quies predicar, que no hay Dios? y que te vamos a creer, güeno estaría el mundo si fuesemos todos como tú. Y dime ¿porqué les dices a tus hijos, que sean honraos si no hay Dios? ¿Porqué te respeto ahora y no te rompo esa cabezota si no hay Dios? ¿Porqué quies que tu mujer sea tuya solo, si no hay Dios? Te diré, porqué dices tú, que no hay Dios. Porque le ties miedo, porque quisieras que no hubría; algo tendrás pecao, güenos culebrones tendrás por tu concencia, por más que toos sabemos quien eres. Este piazo de tierra que ties sembrao, ¿de quien es? —Mío, que güenos duros me costó. —Pero no es tuyo, porque si no hay Dios, no pue haber justicia; y yo mesmo vendré a segarlo, y llevarme el grano a casa, que ya sabes, que soy más valiente que tú y no te tengo miedo....

—Serás un ladrón.—¿Ladrón? porqué, pos no dices que no hay Dios; en ese caso ¿qué me importa serlo?, si no hay Dios no hay leyes, sinó hay leyes tan mío es como tuyo. En remate te digo, que si te has atrevido a insultar a ese sacerdote, ha sido, porque ya sabes tú que se pasan de güenos y de prudentes, poco me lo haces a mí.... pero ten cuidiao que a al fin te encuentres con zapato a tu medida; entonces verás la corrida que te tiras, que no son merenguitos, y saben llevar bién los pantalones....

—Bien tío Poli, estuvo usted colosal y más grande que Napolión, y más valiente que el Cid.

—Y aún le dije más, que si los curas servían a la iglesia, muy justo es que de la iglesia coman, y si él no quiere darles na, que no les dé, ya estamos en la villa muchos que les daremos de nuestra probeza.

—Eso por descontao, tío Poli.

—Adios, don Gerundio, voy a tranquilizar a la costilla, que me estará esperando.

Juan Palacios

BANCA

Compra-venta de valores ::: Negocios de cupones

Cuentas corrientes con interés

Préstamos — Créditos — Imposiciones

Caja de Ahorros al 4 por 100

Tirso Rdrigáñez, 2. — LOGROÑO

Hijos de S. Ulargui

BANQUEROS-LOGROÑO

Giros y cartas de crédito sobre España y Extranjero

Negociaciones de toda clase de efectos

Cobro y descuento de cupones ::: Cuentas corrientes

Descuentos y Préstamos sobre valores

Compra y venta de efectos públicos y valores industriales

Caja de ahorros cuatro por ciento

Imposiciones a plazo fijo

BANCO CENTRAL

ALCALÁ, 31.—MADRID

Agencia Goya, 89 (Esquina a Torrijos)

Capital autorizado	200.000.000	de Pesetas
Desembolsado	60.000.000	»
Reservas	20.694.582'33	»

Más de 130 Sucursales en las principales plazas de España

Caja de Ahorros-Intereses 4 % anual

SUCURSALES EN LA RIOJA

LOGROÑO— Muro de la Mata, 12 y Carmen. (Locales de su propiedad)

HARO—Calle de la Vega, 11.

NÁJERA—Calle de la Estrella, 2.

ALBELDA de Iregua-(Agencia) Paseo de la Carrera

Imp. y Lib. GUMERSINDO CEREZO M... 86 ...

INSTITUTO DE ESTUDIOS RIOJANOS

BIBLIOTECA

Año III Núm. 49

ALBELDA DE IREGUA

23 de Mayo de 1931

Hoja Parroquial

Publicación quincenal gratuita

*

Indulgenciada y bendecida por el Prelado de la Diócesis

TODA LA CORRESPONDENCIA Y GIROS A NOMBE DEL SEÑOR DIRECTOR DE HOJA PARROQUIAL

Dominica de Pentecostés

El Evangelio es del cap. 14 de San Juan 23-31

Fiesta grande y solemne es la de este domingo, fiesta del Espíritu Santo, del Consolador, la fiesta del amor.

El Espíritu Santo desciende sobre los apóstoles reunidos en el Cenáculo, y los llena de sus dones.

Porque amaba Jesús a los suyos les promete y envía el Espíritu Santo, que es el amor entre el Padre y el Hijo, la tercera persona de la Trinidad Beatísima.

El Espíritu Santo, dice San Gregorio Magno, vino a los discípulos en medio de repentino estruendo y transformó en su amor sus mentes carnales; y mientras al exterior aparecían aquellas lenguas de fuego, interiormente eran inflamados sus corazones; porque al recibir a Dios bajo la especie de fuego, fueron abrasados en su suavísimo amor; ya que el Espíritu Santo es amor, por el cual dice San Juan que Dios es amor.

También sobre nosotros descenderá el Espíritu Santo, con todo su magnífico cortejo, si nos preparamos como se prepararon los apóstoles en la oración y en el amor. «*Si alguno me ama observará mi doctrina, mi Padre le amará y vendremos a él, haremos mansión dentro de él. El que no me ama no practica mi doctrina.*

Pero el amor no es una cosa teórica, el amor se manifiesta mejor que nada en las obras, porque Dios que observa hasta lo más escondido del corazón humano, no puede ser engañado por falsas apariencias ni bellas pero hacías palabras.»

Obras son amores y no buenas razones dice el refranero castellano.

Todos sabemos hasta donde podemos confiar en el que de palabra nos manifiestan un sincerísimo amor y después nos dejan solos o nos combaten con las obras; el amor causa simpatías: une personas y deseos.

Así como la fe sin obras es algo muerto, el amor sin obras es la caricatura del amor.

Muchos no tenemos inconveniente en afirmar que amamos a Dios, pero en cuanto se nos presenta ocasión, sino es que nosotros vamos en busca de ella, tampoco tenemos reparos en traspasar su santa ley; esto no es amor de Dios, porque terminantemente dijo Jesús: «*Seréis míos, si practicareis lo que yo he mandado. Yo he observado los preceptos de mi Padre, y por eso persevero en su amor; del mismo modo vosotros me amaréis siempre que ejecutéis mis mandatos.*» Y en el Evangelio de hoy dice claramente: «*El que no observa mi doctrina no me ama*».

Y como el amor busca el amor y corresponde al amor, el Espíritu Santo descenderá en todos los corazones que amen; y los llenará de sus gracias y dones, transformándolos sensiblemente, abrasándolos en fervor, iluminando su inteligencia, templando sus almas y convirtiéndolos en maestros.

Roguemos a Dios en este día que envíe generosamente sobre nosotros se amor, su Espíritu, sus dones, que tan necesarios son para salvarnos y como dice Santo Tomás nos enseñarán a practicar actos más elevados que los actos de las virtudes; estamos muy necesitados de sus dones, para poder luchar y vencer a los siete vicios capitales.

El hombre sin amor de Dios y por consiguiente su enemigo, es un enfermo desangrándose por siete heridas gravísimas, y lo mismo que un soldado acorralado por siete enemigos poderosísimos, más el Espíritu Santo con sus siete dones, es el médico sapientísimo que le ha de proporcionar los remedios correspondientes a sus heridas, y una columna poderosa de soldados que acuden en su defensa.

Necesitamos el Espíritu Santo para atrevernos a cantar las grandezas de Dios como lo hicieron los apóstoles—*todos los oímos hablar en nuestras lenguas las grandezas de Dios.*

Esas grandezas de las que está llena la tierra, aunque nosotros cerremos voluntariamente los ojos para no verlas.

Pidamos el don de fortaleza y el don de piedad, tan necesarios siempre en casi todos los momentos de la vida.

Los apóstoles eran unos pobres ignorantes y tímidos y después de recibido el Espíritu Santo se lanzan a la conquista del mundo, sin temor y a todas partes llevan la luz de su doctrina y la vida de la gracia.

Digamos con la Santa Iglesia en este día. *Oh, Dios que habéis instruído e iluminado en este día los corazones de los fieles, derramando en ellos la luz del Espíritu Santo, haced que el mismo Espíritu ilustre nuestras almas por la impresión de su verdad, y que las consuele sin cesar con una santa y celestial alegría.*

ESTUDIOS RIOJANOS

BIBLIOTECA

CATECISMO

El lugar propio y adecuado para cumplir la obligación de oir la Santa Misa, es cualquier iglesia, u oratorio público o semi-público; no se satisface al precepto oyéndola en los oratorios privados, a no ser que para ello tengan privilegio especial de la Santa Sede.

Antiguamente habia obligación de oir misa parroquial, y el Concilio Tridentino exhorta a los fieles, que asistan a la misa parroquial para que oigan la explicación evangélica. Hoy, como antes he dicho, puede cumplirse la obligación en cualquier iglesia, aunque sería muy recomendable que se oyera en la parroquia correspondiente.

Por iglesia se entiende el lugar sagrado, y dedicado al culto divino, con el fin *principal* de que todos los fieles puedan servirse de él, para tributar a Dios de un modo público el culto que le corresponde.

Oratorio público es el lugar dedicado a perpetuidad para el culto público por el señor Obispo de la demarcación de tal modo que todos los fieles, puedan entrar en él, en horas de los oficios divinos.

Oratorio semi-público es un lugar sagrado erigido, no en utilidad y favor de todos los fieles, ni de personas particular o familia, sino de alguna comunidad, como los de Seminarios, Institutos religiosos, Orfanotrofios, etc., etc.

Oratorios privados son los erigidos en alguna casa particular en favor de una determinada persona o familia; para la erección de oratorios privados se necesita especial privilegio del Romano Pontífice, causa justa, v. g. enfermedad. No se puede celebrar en ellos más de una misa cuotidianamente.

No puede celebrarse si no está presente alguno de la familia a la que se concedió el privilegio; tampoco puede celebrarse el Santo Sacrificio en los oratorios privados los días de Natividad, Epifanía, Ascensión de Nuestro Señor Jesucristo, Pentecostés, San José, Inmaculada Concepción y Asunción de la Santísima Virgen, San Pedro y San Pablo, Todos Santos, Jueves Santo.

El privilegio de oratorio privado se extiende a todos los consanguíneos y afines hasta el cuarto grado, siempre que habiten en la misma casa, a los criados, camareros, institutrices.

Cumple también con la obligación el sacerdote celebrante, y monaguillo, éste sólo en el caso de que en la familia, que tiene el privilegio de oratorio, no haya quien pueda y quiera hacer de ministro. Las capillas de los Navíos, siempre que sean fijas, se consideran como públicas, para todos los navegantes en ruta y si están en el puerto para todos los que la visiten.

SECCIÓN PARA NIÑOS

SOLUCIONES ANTERIORES

Adivinanza 1.ª.—*Granada.*
Id. 2.ª.—*El papel, la tinta, la pluma y los dedos.*
Fuga.—*Hoy haré lo que debo hacer como Dios me lo manda.*
Adverbio.—*Misericordiosísimamente.*

Adivinanza 1.ª

Dicen que soy rey, y no tengo reino;
dicen que soy rubio y no tengo pelo;

Adivinanza 2.ª

En Francia quise nacer
y en España soy vendido
sirvo al hombre y a la mujer
es mi oficio el de prender
y si prendo soy prendido.

Fuga de vocales

.m.d : l.s d.m.s c.m. ; s .m..s . v.s.tr.s m.sm.s

Curiosidades

En ciertas localidades de Holanda, cuando un joven se ha fijado en una mujer, llega a su puerta con un cigarro en la boca, llama y pide fuego. Si le dá el fuego pedido, es signo favorable. En caso contrario, debe llamar a otra puerta... El galanteador deja pasar algunos días, para que los padres se informen, y después llama de nuevo a la puerta pidiendo fuego para el cigarro. Si se le concede es señal de que agrada a la joven y de que los padres consienten en la boda.

El uso de los pendientes es antiquísimo; hoy es adorno exclusivo de la mujer pero en otras edades era un objeto de lujo aun para los varones. El uso de los pendientes decayó en la edad media, porque el peinado de las mujeres les cubría las orejas. En lo común la perforación del lóbulo de la oreja es muy pequeña; pero en algunos pueblos de Africa es costumbre alargar los lóbulos de modo que lleguen hasta los hombros y ensanchar el orificio para dar cabida a discos de madera, minerales, huesos, cañas etc. En muchos pueblos indios del Brasil, en India y en Persia, el acto de perforar las orejas a los niños se ejecuta con gran solemnidad en el mismo día que se les impone el nombre.

Aventuras de Ñato y Ñata

(Continuación)

XVI ...se la llevaban diciendo: buena presa, hemos encontrado. Ahora, tendremos quien nos haga la comida, cuando nosotros salgamos, y nos barra la choza. Ñata, con los ojos abiertos de espanto, estaba aterrada, y del susto no podía llorar. Ñato quiso defender a su hermanita, pero uno de los ladrones, le dió un gran puñetazo arrojándolo al suelo sin sentido, y amenazando al perro con un enorme garrote se alejaron a todo correr, riéndose de su travesaña.

XVII Ñata comenzó por fin a gritar, y trataba de desasirse de las manos de los ladrones, mordiéndolos furiosamente, pero éstos sacaron un pañuelo y la amordazaron. Después abrieron un saco que llevaban y en el metieron a la pobre Ñata, tanto para que no la vieran como para que no se les escapase, y como pesaba poco se la cargaron en hombros. A todo correr llegaron los ladrones a su cueva que estaba en el más espeso del bosque, y adonde no podrían encontrarlos aunque los buscasen. Cuando llegaron, desbrieron el saco, sacaron a Ñata que estaba desmayada. Echáronle agua en la cara hasta que volvió en sí, y entonces le dijeron: eres nuestra prisionera, y si algún día te quieres escapar te mataremos inmediatamente. De lo contrario aquí estarás bien, y serás nuestra criada.

XVIII Ñato entretanto, estaba afligidísimo echado en el suelo llamaba lastimosamente a su hermanita. Ven, Ñata, hermanita, que tu hermano morirá sin ti. Después se puso a gritar, pero nadie

INSTITUTO DE ESTUDIOS RIOJANOS
BIBLIOTECA

habían llevado los ladrones, por ver si podía encontrarlos y recobrar a Nata. Como lloraba el desgraciado Nato; también el perrito iba triste, como si comprendiera la gran desgracia que les había sucedido a sus buenos amos. Cansado de andar se sentó en una piedra, y abrazando a su perrito le dijo: Juremos querido Pin, no tener descanso hasta encontrar a Nata y castigar a los ladrones. (Continuará).

Donativos recibidos para 1931

Don Valentín García (Cenicero)	3'00
Doña Lucrecia García	1'50

HISTORIETA

En una ciudad vivía un matrimonio muy feliz; Dios les había dado un hijo, en el que se miraban sus padres, porque era muy lindo y muy bueno.

Don Martín que así se llamaba el padre, era empleado de una casa comercial importantísima; buen cristiano, amante de su familia, trabajador, y como sabía que de la educación de los padres depende en gran manera el porvenir y bienestar de los hijos procuraba esmerarse con su niño, como un jardinero cuida su jardín.

Doña Amalia, también era buena cristiana y trabajadora, pero un poco madraza para con su hijo, consintiéndole ciertas travesuras que don Martín no hubiera tolerado.

Antonio el hijo de este matrimonio, tenía el rostro de un ángel, hermosas cualidades, amante de sus padres y trabajador en el colegio.

Pasaron los años y Antonio comenzó a estudiar la carrera de Leyes; durante los primeros cursos portóse admirablemente, querido de sus profesores, admirado y querido también de sus compañeros, y el orgullo de sus padres.

Al tercer curso el buen padre notó en su hijo que no era tan aplicado como antes, que por las noches se retrasaba con frecuencia para la hora de la cena, que alternaba con otros jóvenes que a don Martín no le gustaban, y que leía ciertas novelitas que no eran buenas, por cuanto su hijo trataba de ocultarlas cuidadosamente.

Don Martín, propuso terminar con este estado [illegible] y así un día durante la comida dijo a su hijo [illegible]mente: «desde hoy has terminado de ir con [illegible]migotes, no quiero que te pierdas». Doña Ama[illegible] intercede a favor de su hijo, diciendo al [illegible] que ya estaba en edad de alternar con los jó[illegible] que al fin eran sus compañeros.

[illegible]estro hijo, prosiguió don Martín, puede tener [illegible]os que quiera siempre que sean de buenas [illegible]bres, frecuente diversiones honestas y sean [illegible]os; pero no consentiré que asista a espec[illegible] vergonzosos, ni que salga de casa por la no[illegible] para tener seguridad de que esto se cumple, [illegible]yo me acueste, la llave de la casa estará en [illegible] y dormirá conmigo, porque tú, Amalia, eres [illegible]o madraza y no me fío mucho.

[illegible]nio se resignó a regañadientes, no quería [illegible]r a sus camaradas, porque según decía se [illegible] de él; y así desde aquel día, siempre estaba [illegible] humor, con la frente ceñuda y considerando [illegible]ro muy intransigente.

[illegible]o día en el que sus amigos habían prepa[illegible]cena a la que invitaron a Antonio, rogó y [illegible] madre para que cuando don Martín se [illegible]rmido, cogiera la llave de la casa, prome[illegible]draza consintió al fin y cuando su marido dormía profundamente, sacó suavemente la llave de debajo de la almohada y la entregó a su hijo, suplicándole que no vendría muy tarde.

Doña Amalia no podía dormir, le remordía la conciencia por lo que había hecho, y comprendía la enormidad de su falta. Esperó con ansiedad a que sonaran las doce, pero su hijo no venía; dieron las dos, las tres y su hijo no venía; no podía contener el corazón sobresaltado, tristes presentimientos acudían en tropel a su memoria, miraba asustada a su marido, temiendo que despertase y conociese lo sucedido. En el reloj de la catedral sonaron las cuatro... y las cuatro y media... y a poco un tremendo golpe en la puerta de la casa la hizo levantar como si estuviera electrizada. Don Martín despertó también sobresaltado; ¿han llamado, mujer? ¿quién podrá ser a estas horas? ¿estará ardiendo la casa? Doña Amalia, pálida como la muerte, se lanzó a las escaleras en tanto que su marido la decía: ¿pero dónde vas, mujer? ¿no sabes que guardo yo la llave?. Mas creció su espanto al no encontrar la llave y comprendió lo que había pasado.

En aquel momento, dos policías entraban en la habitación, llevando una camilla con un moribundo, aquel era su hijo.

—Este joven, dijo un policía, ha sido herido en riña, en una taberna; el médico que le ha hecho la primera cura ha manifestado que no puede vivir ¿es acaso hijo de usted, señor?

Don Martín contestó con voz de espanto, *era hijo mío:* y se arrodilló junto a su hijo, reconociendo en un bolsillo de la americana la llave de su casa; don Martín tomó la llave y dirigiéndose a su mujer, le dijo duramente: «puedes guardarla... *ya te pertenece*».

Al siguiente día se celebró el entierro; don Martín presidió la triste ceremonia; cuando volvió del cementerio llamó a su mujer y entregándole la llave de la caja en la que había sido encerrado el cadáver de su hijo le dijo solemnemente: «puedes guardarla con la otra».

Después lentamente se retiró a su habitación, mudóse de ropa e hizo la maleta para emprender un largo viaje; cuando todo estuvo preparado, se dirigió a la calle llevando en la mano su equipaje. Su mujer que lo veía marchar, se le puso delante, alocada, llorosa, convulsiva ¿dónde vas, Martín?

No te importa saberlo, en la tumba de mi hijo queda lo que había de común entre los dos; no has querido ni sabido ser buena madre. Me voy con mi dolor, quédate con tu remordimiento.

MES DE MARÍA

Hemos celebrado con toda solemnidad, el mes consagrado a la Madre de Dios; el mes de las flores, que tantas ha depositado ante sus plantas virginales; y a la vez que hemos cantado el antiguo y poético *venid y vamos todos, con flores a María, con flores a porfía,* hemos experimentado el dulce consuelo contenido en el último verso, *que Madre nuestra es.*

La Asociación de Hijas de María, sabrá poner el último día, broche de oro a los cultos de este mes, con una comunión general fervorosa, para que no sean sólo flores materiales, las dedicadas a la Virgen, sino también la flor preciosa de la virtud.

En sentidas y poéticas recitaciones las niñas Teresa Palacios, Antonia Lázaro, Mercedes Lázaro, Patrocinio Vallejo, Teresa Lázaro y Carmen Cámara, han ofrendado flores hermosísimas y lo que vale mucho más su inocente corazón: que la Santísima Virgen os lo guarde, para que en el ocaso de vuestra vi[illegible]

INSTITUTO DE ESTUDIOS RIOJANOS
BIBLIOTECA

Crónica quincenal

El Ayuntamiento va a llevar a cabo algunas reformas en la fuente de la plaza, principalmente colocar más bajos los caños para evitar salpique fuera el agua que a veces ocasiona percances cuando hiela.

Regresó de Zaragoza donde fué a por su hija Conchita, internada en el colegio sordomudos, el propietario don Francisco Ochagavía Ruiz Clavijo.

Para el muy simpático albelden se sargento en Logroño, don José Elizondo, una felicitación muy entusiasta y sincera por su nuevo ascenso a Suboficial, deseando podamos llegarle a ver con los entorchados de general en jefe del ejército.

En cambio le llegó el retiro al guardia civil del puesto de Nalda, y aquí apreciado y emparentado, don Pascual González Osés, deseándole en la nueva vida un largo y pacífico disfrute.

Sigue en Irún aún delicada desde hace tiempo doña Teodora González Osés, esposa del industrial don Angel Ruiz Bazán, cuya mejoría deseamos venga pronto.

El día de San Isidro fué celebrado con regocijo por los labradores, habiendo estado muy concurrida la función religiosa, con procesión, cohetes, misa y sermón; destacándose en la calle de la sociedad «Cultural Agrícola» un artístico arco de follaje, con el retrato de San Isidro; y adornado de ricas colgaduras los balcones de dicha calle.

Al medio día los de la «Cultural» la celebraron con un opíparo banquete. Y el «Sindicato Agrícola Católico» satisfecho de su programa reunió también a los socios, como años anteriores en una gran cena en el salón del Círculo.

Hasta los barrios «Los Perecheles» y «Camino Clavijo» y próximos hay que aplaudirles por su bombardeo de cohetes y gusto en el arco que hicieron la mañana la rogativa de S. Gregorio, recibido con alegría por aquellos buenos vecinos, dispuesto a repetirlo otro año.

Pensamos desafiar a Uzcudun enfrentándolo los puños del capitán don Manuel Rico Ochagavía, triturador de dos famosos ladrones solito y ga... garra en Vitoria, de los que se llevó entre las ... hasta los calzones, deteniéndolos y presentándo... la policía, cuyo acto ha comentado con aplauso ... tensión la prensa.

Un número típico y regional para San Be... fuera la danza de Albelda, con sus elegantes ... las, y el dulzainero Urbano, teniendo como te... el alcalde de Logroño, de casa, y sabiendo est... ron en otras ocasiones danzadores de otros pu... y sacaron «pasta».

El año se presenta muy malo de ciruela, cos... que tantas pérdidas supone para los laborioso... beldenses; y pocas promesas dan las demás fr... de importancia. ¿Porqué no se dará una ley que ... pués de labrar bien, cuando hubiese pérdidas s... abonadas al labrador?.

El día 14, festividad de la Ascensión, tuvo l... en esta parroquia la edificante primera comunión ... los niños en número de cuarenta, acompañados ... los niños de las escuelas y de sus respectivos ma... tros, terminando con solemnísima procesión.

Que Jesucristo a quien recibisteis, esté siem... con vosotros.

Momentos antes de la comunión los niños P... Lázaro y María Carmen Murillo, en sencillas ... taciones, expusieron al divino Jesús las ansias y d... seos de su corazón infantil.

Juan Palacios

BANCA

Compra-venta de valores =:= Negocios de cup...

Cuentas corrientes con interés

Préstamos — Créditos — Imposiciones

Caja de Ahorros al 4 por 100

Tirso Rdrigáñez, 2. — LOGROÑ...

Hijos de S. Ulargui

BANQUEROS-LOGROÑO

Giros y cartas de crédito sobre España y Extranjero
Negociaciones de toda clase de efectos
Cobro y descuento de cupones =:= Cuentas corrientes
Descuentos y Préstamos sobre valores
Compra y venta de
efectos públicos y valores industriales

Caja de ahorros cuatro por ciento

Imposiciones a plazo fijo

BANCO CENTRA...

ALCALÁ, 31.—MADRID

Agencia Goya, 89 (Esquina a Torrijos)

Capital autorizado	200.000.000 de Pes...
Desembolsado	60.000.000
Reservas	20.694.582'33

Más de 130 Sucursales en las principales plazas de España

Caja de Ahorros-Intereses 4 °/. anual

SUCURSALES EN LA RIOJA

LOGROÑO—Muro de la Mata, 12 y Carmen
(Locales de su propiedad)
HARO—Calle de la Vega, 11.
NÁJERA—Calle de la Estrella, 2.
ALBELDA de Iregua-(Agencia) Paseo de la Carr...

INSTITUTO DE ESTUDIOS RIOJANOS
BIBLIOTECA

Año III — Núm. 50

ALBELDA DE IREGUA

6 de Junio de 1931

Hoja Parroquial

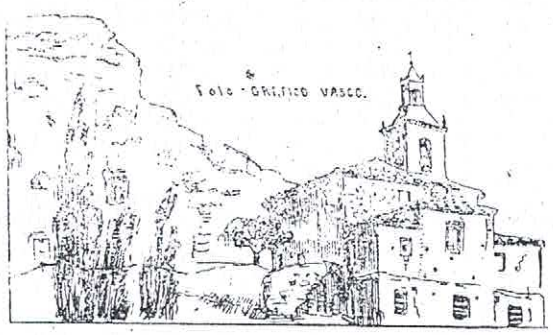

Publicación quincenal gratuita

Indulgenciada y bendecida por el Prelado de la Diócesis

TODA LA CORRESPONDENCIA Y GIROS A NOMBRE DEL SEÑOR DIRECTOR DE HOJA PARROQUIAL

Dominica II después de Pentecostés

El Evangelio es del cap. 14 de San Lucas 16-24

Nos refiere hoy el Santo Evangelio la parábola hermosa de la gran cena.—*Un hombre hizo una gran cena y a ella convidó a muchos. A la hora de la cena envió a uno de sus criados, a rogar a los invitados que viniesen, porque todo estaba preparado. Más todos se excusaron; uno le dijo: he comprado una granja y necesito ir a verla, ruegote que me des por excusado; otro dijo: he comprado cinco yuntas de bueyes y quiero ir a probarlas, excúsame; otro dijo: me he casado y no puedo ir.* El criado volvió a dar cuenta a su amo, el que airado dijo; *Sal luego a las plazas y a las calles de la ciudad y tráeme a cuantos pobres, lisiados, ciegos y cojos hallares. Aun así no se llenó la sala. Y dijo el Señor al siervo, Ve a los caminos y cercados y obliga a entrar para que se llene mi casa. Porque os aseguro que ninguno de aquéllos que fueron invitados gustará mi cena.*

Moral y espiritualmente, esta gran cena es la gloria de Dios a la que fuímos invitados por Jesucristo, a la que esperamos llegar los buenos cristianos, para ser dichosos como escribe S, Lucas—*dichoso el que llegue a comer en el reino de Dios.*

A este banquete todos hemos sido invitados, los de grandes palacios, los labradores, los casados, los pobres, los enfermos, todos los que se mueven por los caminos de la vida.—*Id por todo el mundo y predicad el Evangelio a toda criatura.*—Pero muchos, con excepción excogida, no quisieron asistir a este banquete de gracia, pretextando riquezas, haciendas, etc., como muchos no quieren ser participantes de la gran cena de la gloria,—*el que no creyere será condenado.*—A estos el día del fin, Dios les dirá—*no os conozco*—porque aunque os llamé, y pertenecisteis a mi Iglesia, no acudisteis a la invitación de mis siervos.

La Iglesia, fundación de Jesús es universal, porque universal es la voluntad de su divino fundador, que llama a todos los hombres. Por esto se representa la Iglesia, en la sala del festín, en el reino, en la nave, en el aprisco, en el cuerpo de Jesucristo; porque los que no entran al festín no comen; fuera del aprisco no hay nacionalidad; fuera del aprisco no hay salvación, fuera del cuerpo no hay miembros.

Pero no todos los que pertenecen a la Iglesia, todos los han de conseguir la salvación, porque son miembros muertos, como son los que no hacen lo que la Iglesia manda creer, y miembros podridos como son los pecadores, éstos, como los otros, si tienen la desgracia de morir así, no conseguirán la salvación.

Porque para ser miembro, verdad, de la Iglesia, no es suficiente estar bautizado, sino creer todo lo que la Iglesia propone, participar de los Sacramentos, y reconocer la jerarquía eclesiástica.

Los bautizados solamente, son los invitados—*pero os aseguro que ninguno de aquéllos que fueron invitados* (y no acudieron a la invitación) *gustará mi cena.*

Como preparación para esta cena eterna de la gloria, el mismo Jesús, nos dejó en esta vida otra cena realmente magnífica, es la cena de su Santísimo Cuerpo—*Comed mi pan y bebed del vino que os tengo preparado. Mi Cuerpo, mi alma mi Divinidad, todo Yo soy vuestro. Mi carne es verdadero manjar y mi sangre es verdadera bebida; el que come mi carne y bebe mi sangre estará en mí y yo en el.*— Y el que no gusta de esta cena (de la Eucaristía) no gustará tampoco de la cena de la gloria.

Pero son muchos por desgracia los que se excusan de esta cena del Cuerpo y Sangre de Jesús; todos los que están absorbidos por los negocios temporales, sin pararse a descansar y tomar el gran refrigerio—*en verdad te digo una sola cosa es necesaria.*

Los más no comen la carne de Jesús, por estar entregados en absoluto a los placeres y deleites de los sentidos, sin reparar que esta carne santa destruye el imperio del placer ilícito, y fortalece en la tentación—porque—*Ya no soy yo quien vivo, sino Jesucristo es quién vive en mí— si Dios está conmigo, ¿quién se atreverá contra mí?*

Preparémonos con la Sagrada Eucaristía para la gran cena de la gloria; la Eucaristía purifica, nos hace ángeles, virtuosos, amos de nuestras pasiones, nos identifica con la Divinidad. A ella son llamados los ricos y los pobres, y estos últimos con más insistencia. No seamos de los que nos excusemos, para que no se verifiquen en nosotros las amenazadoras palabras de Jesús—*Ninguno de los que fueron convidados, y rehusaron aceptar, disfrutarán de mi cena*

CATECISMO

Causas que pueden excusar el cumplimiento de la obligación de oir misa

Puede excusar la necesidad, la caridad, la piedad y cualquier causa medianamente grave de la que pueda seguirse algún daño propio o del prójimo, tanto en los bienes de fortuna como en los del cuer-

INSTITUTO DE ESTUDIOS RIOJANOS

BIBLIOTECA

po; y la razón es que las leyes humanas nos obligan con grave incomodidad.

Pero ha de haber verdadera necesidad, porque muchos para excusarse de este precepto finjen necesidades que ni lo son ni hay razón suficiente para ponerlas. La Iglesia es muy mirada en sus preceptos y obligaciones, como buena madre, pero no tolera los engaños, ni cede sus derechos por nonadas. Debemos poner de nuestra parte, como buenos cristianos, todo lo necesario, para que la causa excusante cese; cuando precisamente vamos buscando cosillas para que, en día de fiesta, nos eximan de la obligación de oir misa. Y aunque la Iglesia dispensa con verdadera solicitud de la obligación de no trabajar en días festivos, en tiempo de recolección, no dispensa nunca, por esto sólo, de la obligación de oir la Santa Misa: quede bien claro que, «aún en tiempo de verano hay obligación de oir la Santa Misa».

Están excusados de oir la Santa Misa los enfermos y convalecientes, o los que son tan delicados de salud, que en tiempo frío, temen prudentemente que han de caer enfermos. Los que están muy distantes de la Iglesia; ordinariamente los que distan cinco cuartos de hora de la Iglesia están excusados, a no ser que tengan comodidad, v. g. un coche; y aún a estos distantes se les ha de aconsejar que cuando buenamente puedan asistan a la Santa Misa, aunque tengan que sufrir alguna incomodidad.

Están excusados los que por necesidad han de hacer viajes y no encuentran en el camino comodidad para oir la Misa. Las madres y nodrizas que han de cuidar niños pequeños, también están excusados, si es que saben de costumbre que el ir con los niños a la Iglesia es causa de perturbaciones en los fieles, porque lloran, gritan, etc. etc.; esto se entiende cuando en la parroquia no hay más que una misa, porque si hay varias pueden dejar los crios a otras personas para que los cuiden, por breve tiempo.

También están excusados de asistir a la Misa, siempre que no haya más de una, los novios cuyas amonestaciones hayan de leerse, y si es costumbre en la localidad, si hay más Misas o no es costumbre no pueden excusarse.

Por razón de luto reciente están excusadas las viudas, hijas y hermanas. Las mujeres en estado interesante *pecaminoso*, si han de perder entonces la fama; no, si ya la han perdido.

SECCIÓN PARA NIÑOS

(Continuación)

AVENTURAS DE ÑATO Y ÑATA

XIX Después que Ñato hizo el juramento de salvar a su hermanita, estuvo largo rato pensando el modo de ponerlo en práctica, hasta que al fin dándose una palmada en la frente y cuatro golpecitos sobre el lomo del perrito, dijo—Pin, querido te voy a pintar, para que los ladrones no te conozcan, y yo me disfrazaré de buhonero; más como no tenemos ni chiquita, volveremos a la ciudad, allí pediremos limosna por el amor de Dios y cuando tengamos unas pesetas vendremos por nuestra amita. El perro entendió el razonamiento, pues se puso como loco corriendo en todas direcciones.

primera vez que veía una ciudad. Estaba admirado viendo correr los coches, tranvías, motocicletas, bicicletas y le daba la sensación de que se volvería loco con aquél ruido tan infernal. Seguia caminando con mucho miedo, cuando encontró un escaparate en el que había magníficos bizcochos, tartas, dulces y hasta medio cabrito asado; sin poder apartar los ojos de tan ricas golosinas hubiera estado como clavado mucho tiempo, si un acontecimiento imprevisto, no lo hubiera distraido de tan sabrosa contemplación. Pin sin quererlo sería la causa de un gran disgusto para Ñato, y hasta para él mismo.

XXI Había en la puerta de aquel establecimiento un hermoso y rollizo gato negro, que dormía tranquilamente haciendo la digestión de media docena de ratones.

Pin que nunca había visto a estos animales, se fué derecho, le clavó los dientes, y de una buena sacudida lo envió a la nada. ¡Buena la hizo! Salió la dueña dando gritos espantosos y llorando amargamente la muerte de su querido micifuz; y haciendo tales cuitas que Ñato pensó si estaría loca. A los gritos acudieron todos los chicos de la calle, los transeuntes, las verduleras; se pararon los tranvías, vinieron cuatro policías, y cinco de seguridad. Ñato estaba consternado, porque todas las miradas se dirigian a él, mientras el perro acobardado y con el rabo entre las patas se cobijaba en sus pies. Pronto se oyeron voces; es un jitano un maleante; que lo metan en la cárcel, que lo ahorquen y maten el perro. Ñato quiso defenderse, pero un policía dándole en el pescozón, le dijo,—ven conmigo, granuja, a la cárcel sería.

(Continua

SOLUCIONES ANTERIORES

Adivinanza 1.ª—El Sol.

Id. 2.ª—Alfiler.

Fuga.—Amad a los demás como os amais a vosotros mismos.

Adivinanza 1.ª

¿Cual es de los animales
aquél cuyo nombre tiene
en sí las cinco vocales?

INSTITUTO DE ESTUDIOS RIOJANOS
BIBLIOTECA

Adivinanza 2.ª

¿Que será cierta cosita
que deja por donde pasa
pedazos de su colita?

Fuga de Vocales

Q...n d. j.v.n n. tr.b.j. d. v..j. d..rm. .n l. p.j.

Miscelánea.

En una parroquia. Examinando de doctrina cristiana un sacerdote a cierto feligrés que sabía más de gramática parda que de otra cosa, le pregunto. ¿Porqué después del sexto que prohibe fornicar, viene el séptimo en que se prohibe urtar?— Porque tienen que ir siempre unidos.—¿Y porqué han de ir siempre juntos?—Porque no se pueden separar.—¿Y porqué no se pueden separar?—Porque son carne y uña.

Curiosidades

En la antigüedad romana las cartas se escribían en tablillas de cera, por un sólo lado, después las arrollaban y sujetaban con cintas anudadas, se sellaban y al exterior se escribía la dirección. Las cartas que se remitían a paises lejanos se escribían en pápiros, nunca en pergamino. Los esclavos que llevaban las cartas se llamaban amanuenses. En la edad media se escribían en pergamino, hasta que en el siglo catorce fué sustituido por el papel. Los primeros periódicos se escribían en forma de carta. Los mahometanos empiezan sus cartas con una invocación a Dios y con las *expresiones*. En algunas ciudades de Marruecos, cuando llega carta del Sultan se lee solemnemente en la mezquita y disparan 21 cañonazos. En Inglaterra se escriben al año unos 3.000 millones de cartas; Alemania, 3.200 millones; Suiza, 135 millones; Dinamarca, 70 millones; Francia, 900 millones; Italia, 260 millones; Portugal, 35 millones; Rusia, 350 millones; Grecia 18 millones; Turquía, 14 millones y España, 120 millones.

Cantares

Si San Pedro no negara
a Cristo como negó
otro gallo le cantara
mejor que el que le cantó.

La campana de mi pueblo
si que me quiere de veras;
se alegró cuando nací
y llorará cuando muera.

Crónica Quincenal

Hemos saludado en esta, a doña Ana Badiola, distinguida esposa del farmacéutico de Ondárroa (Vizcaya) don Primitivo Ochagavía, para donde salió ayer tarde después de pasar dos días entre nosotros.

Nuestro convecino don David Fernández, trasladó su residencia a Logroño en donde le deseamos felicidades.

Estamos en plena recolección del guisante, este año en abundancia.

En reunión celebrada por el Ayuntamiento y mayores contribuyentes, se acordó aceptar el ofrecimiento de un puesto de la Guardia Civil. en ésta con cinco números, de instalación rápida.

Por dimisión de don Luis L. de Vicuña, (Alcalde) y don Virgilio Ochagavía (primer teniente), han sido elegidos, don Julio Cámara (Alcalde); don Pedro Cámara (primer teniente) y don Gregorio Benito (segundo teniente).

Se dice que hay proyecto de cementar y elegantizar la plazoleta de la Iglesia, que es el «balcón» ideal y más bonito que tiene Albelda, para vista y recreo en lo que la mayoría de los vecinos se muestran encantados y deseosos de aportar su prestación personal, si la idea se llevara a cabo.

Completando las «curiosidades» del número anterior sobre galanteos amorosos, consignamos aquí, la costumbre practicada hasta no hace mucho en un pueblo de la sierra del Camero viejo; cuando un mozo se decidia por pedir relaciones a una moza, le decía pues: esta noche te echaré la porra. Impaciente en su aventura al salir de ronda colocaba en la gatera de su adorado tormento la porra. y a una esquina a observar con doscientas palpitaciones por minuto la determinación de la hembra; si agarraba ella la porra y la metía dentro del portal es que aceptaba a su galán; y si por el contrario. si tiraba la porra, a la porra por la gatera de la puerta a la calle con mil diablos, el pobre enamorado quedaba despreciado. llorando su desconsuelo a la luz de la alcahueta luna.

Como ya anunciabamos oportunamente el día 31 de Mayo tuvo lugar en esta parroquia, la solemnísima función anual de Hijas de María. Por la mañana nutrida y fervorosa comunión general y a la tarde Rosario, Ejercicio, Sermón y Procesión, que resultó edificantes.

A continuación las niñas Antonia Lázaro y Teresa Palacios se despidieron de su Madre la Santísima Virgen en bella poesía. Durante todo el mes las jóvenes hijas de María han cantado las flores magistralmente.

Donativos recibidos para 1931

D. Isidoro Herreros	2'50
» Angel Lafuente	3'00

HISTORIETA

En una capital de provincia vivía un matrimonio felicísimo, con un hijo que Dios le habia dado y que realmente era un portento. La madre de aquel hogar era buenísima y muy cristiana; oía todos los días la Santa Misa, y después cuidaba amorosamente de su casita. El padre tambien era bueno; había sido educado en su juventud, en los sanos principios de la Religión Católica, y había sido un joven ejemplar;

INSTITUTO DE ESTUDIOS RIOJANOS
BIBLIOTECA

a los pocos años de casado, dejó de cumplir con el precepto de la comunión pascual, porque según decía tenía vergüenza y no quería pasar por beato; su esposa perdió el tiempo aconsejándole que cumpliese con la Iglesia, no pudo conseguirlo, a pesar de todas sus amorosas solicitudes.

El hijo de este matrimonio, tenía siete años; una mañana se despertó con la cabeza pesada y algo febril; los padres no dieron en un principio importancia a la enfermedad, pero a la noche viendo a su pequeño desazonado, convinieron en llamar al médico. El doctor reconoció con detalle al enfermito; baños a 27 grados, dieta, cataplasmas de mostaza a la mañana y tarde, y mañana a primera hora volveré; esta fué la receta. El padre salió acompañando al doctor hasta la puerta de la calle, y antes de despedirse del doctor le preguntó ¿cómo está mi hijo?, dígame toda la verdad.

—Pues sépalo usted, el caso de su hijo es muy desesperado. A los seis días, aquél niño tan hermoso estaba agonizando. Arrodillada a los pies de su cama estaba la buena madre, rezando por su hijito, el padre se paseaba intranquilo en la habitación inmediata. Al entrar en el cuarto del enfermo y ver a su mujer llorosa y arrodillada, postróse también cerca de su mujer e hizo esta promesa.—*Si mi hijo cura, cumpliré este año y siempre con el precepto pascual.*

El niño curó, convaleció rápidamente y veinte días después asistía al colegio, como si nada hubiera pasado.

Se acercaba la Cuaresma, y el padre no tenía gana de cumplir lo que había prometido, en vano le importunaba su mujer; siempre contestaba lo mismo: no te empeñes, aquélla promesa que yo hice no vale, porque con la enfermedad de nuestro hijo estaba medio loco, además ¿como me arrodillaré a los pies de un confesor? se reirán de mi los amigos, me tendrán por tonto, por clerical y beato; no y mil veces no. Llegó el día de Pascua; quiso ir a la Misa primera, aunque no confesaba, siempre oía la misa en los domingos y días festivos. Su mujer al despedirse le dijo—hoy debes hacerlo, hay un cura en la parroquia muy bueno y muy simpático, te recibirá bien y él mismo te ayudará, verás que contento vienes a casa después de haber comulgado. No dijo nada y salió para oir su misa. Ya en la Iglesia empezó para él el combate, Dios le llamaba amorosamente, acordándose de su niñez; se resolvía a confesarse, más cuando se levantaba para ir al confesonario, le asaltaba el temor de siempre; se reirían de él; así en esta lucha estuvo durante toda la Misa, pero sin decidirse eficazmente. Terminó la misa, la Iglesia quedó medio desierta; los sacerdotes estaban en los confesonarios, era la hora y la ocasión más apropósito. Pero los respetos humanos se le pusieron otra vez delante y tomando su sombrero, se dicidió por no confesarse; ya lo haría cuando fuese viejo.

Ya en la puerta de la iglesia y mientras liaba un cigarrillo, vió venir a su querido hijo acompañado de la criada, para oir la misa de ocho; lo llamó; el niño desprendiéndose de las manos de la criada, hechó a correr para abrazar y besar a su padre, con tan mala fortuna, que en el mismo momento pasaba a toda velocidad un automóvil, que sin poderlo evitar se vino encima del pequeñuelo, aplastándole el pecho con las pesadas ruedas, dejándolo muerto en medio de un charco de sangre.

El infortunado padre lanzó un grito de horror y espanto, y se precipitó tambaleando adonde estaba el cuerpo inanimado de su querido hijo. Al ver el cadáver de su hijo tan destrozado, quedóse inmóvil, sin acertar a decir una palabra. Algunos amigos que pasaron por allá se ofrecieron a llevarlo a casa; pero el desventurado padre apartando a todos, les decía —Yo soy quien le he matado—¡Hijo mío! Yo te he matado.

Cálmese le decían los amigos y transeuntes, ha sido un coche que traía exceso de velocidad; pero él contestaba, repito, que yo le he matado, yo sólo; me parece que lo sabré mejor que ustedes.

Y volvióse loco, muchos años después, recorría las calles, diciendo siempre lo mismo—yo he matado a mi hijo. Me parece que lo sabré yo mejor que ustedes. Y murió años más tarde con el mismo grito—yo he matado a mi hijo.

Juan Palacios

BANCA

Compra-venta de valores =:= Negocios de cupones

Cuentas corrientes con interés

Préstamos — Créditos — Imposiciones

Caja de Ahorros al 4 por 100

Tirso Rdrigáñez, 2. — LOGROÑO

Hijos de S. Ulargui

BANQUEROS-LOGROÑO

Giros y cartas de crédito sobre España y Extranjero
Negociaciones de toda clase de efectos
Cobro y descuento de cupones =:= Cuentas corrientes
Descuentos y Préstamos sobre valores
Compra y venta de
efectos públicos y valores industriales

Caja de ahorros cuatro por ciento

Imposiciones a plazo fijo

BANCO CENTRAL

ALALÁ, 31.—MADRID

Agencia Goya, 89 (Esquina a Torrijos)

Capital autorizado	200.000.000	de Pesetas
Desembolsado	60.000.000	»
Reservas	20.694.582'33	»

Más de 130 Sucursales en las principales plazas de España

Caja de Ahorros-Intereses 4 °/. anual

SUCURSALES EN LA RIOJA

LOGROÑO— Muro de la Mata, 12 y Carmen, 8
(Locales de su propiedad)
HARO—Calle de la Vega, 11.
NÁJERA—Calle de la Estrella, 2.
ALBELDA de Iregua-(Agencia) Paseo de la Carrera

INSTITUTO DE ESTUDIOS RIOJANOS
BIBLIOTECA

III Núm. 51

ALBELDA DE IREGUA

20 de Junio de 1931

Hoja Parroquial

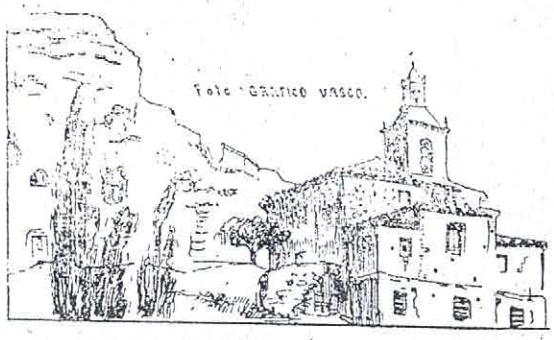

Publicación quincenal gratuita

*

Indulgenciada y bendecida por el Prelado de la Diócesis

TODA LA CORRESPONDENCIA Y GIROS A NOMBRE DEL SEÑOR DIRECTOR DE HOJA PARROQUIAL

Dominica IV después de Pentecostés

El Evangelio es del cap. 5.º de San Lucas 1-11

Recuérdanos hoy el Santo Evangelio, la pesca milagrosa, por la fé en la palabra de Jesús; terminada la cual el Maestro dijo a Simón; *no temas, de aquí en adelante serás pescador de hombres*— *y arrimando las naves a la tierra, dejáronlo todo y siguieron al Señor.*

De éstos pobres pescadores del lago, ignorantes, rudos, interesados y cobardes, quiere hacer el Maestro gigantes, apóstoles, dándoles una nueva alma, vigorizando sus potencias e infundiéndoles entusiasmo.

No es que Jesús reniegue de los poderosos, no es que deseche a los sabios, porque El es Todopoderoso e infinitamente sabio, pero sí quiere que los conquistadores de su misión, los fundadores de su Iglesia sean sencillos, humildes, ignorantes, para que no se atribuyan así mismos el fruto de su apostolado.

La obra de Jesús como todas las obras necesita obreros, pero Jefes de corazón tan grande como el mundo. Jefes que sepan mandar con sus ejemplos y que sepan en el trabajo, en el desprecio, en la muerte, su mejor salario.

Jefes que sepan mandar en las almas y a la vez regirlas y vigorizarlas, no para conquistar tierras, sino para ganar los corazones, por esto no han de ser jefes violentos ni agitados, sino humildes, que sepan que es emperadora del corazón; y que sepan unir a la humildad una inmensa caridad, hasta el olvido de sí mismo.

Jefes que sepan conducir las almas, y encauzarlas como arroteros del bién, del órden, de la justicia; porque las voluntades humanas quieren ser conducidas, pero revueltas son siempre actos de obediencia ciega a aquéllos jefes que han sabido penetrar en sus sentimientos, en sus pasiones, y han sentido por ellos y los han apasionado; así como las reacciones contra los jefes son casi siempre, por que ellos son inhábiles, egoistas, incapaces, o bien no llegan a comprenderlos.

Así hizo Jesús sus apóstoles, para que sepan sentir como discípulos y llorar con los afligidos y reir con los alegres, y apasionarse con los apasionados y así amar apasionando a todas las muchedumbres.

Así llama a algunos, criados ya en la virtud, como Andrés discípulo del Bautista, admirador de la vida de perfección, y celoso por la salvación de semejantes a los que, en aquélla sobresaliente escuela aprendió a amar como a hermanos.

Llama a otros, de su natural, sencillos, bien inclinados, bondadosos, como Pedro, Santiago y Juan; porque con su humilde trabajo, saben huir de la ociosidad, y hermanar sus voluntades, ayudándose mutuamente.

Llama por fin a otros, que eran grandes pecadores, como Pablo y Mateo, para demostrar la eficacia de su inspiración, para que sepan compadecerse de los extraviados, y ayudarles, y no tengan repugnancia de bajar a los fondos inmundos para curar las llagas de los pecados.

Jesucristo sabe hacer jefes y por eso su obra es universal y perpétua, humanamente considerada, es decir prescindiendo del elemento sobrenatural de la providencia amorosa que tiene para con su Iglesia— *y yo estaré con vosotros hasta la consumación de los siglos*—porque Jesús quiere que sus jefes no hablen sino cuando tengan que hablar, que para organizar sepan ellos ser y estar organizados, y para mandar sepan obedecer y ser maestros de si mismos.

Por esto es necesaria su vocación, *nos escogió Dios y llamó con su santa vocación, no por nuestras obras, sino por sólo el propósito y beneplácito de su voluntad*— sin embargo Dios *ordinariamente*, atiende a ciertas congruencias y disposiciones en órden al fin para que Dios llama, como después coopera con su gracia para que podamos cumplir con las obligaciones del cargo a que nos ha llamado.

Fruto práctico del exámen y meditación de este Evangelio ha de ser la correspondencia sincera a las llamadas de Dios, así como el trabajar denodadamente en el cargo que el mismo Dios nos ha confiado; los apóstoles una vez que oyeron de boca de su Maestro aquéllas palabras—*en adelante sereis pescadores de hombres*—dejaron sus redes y se dedicaron a esta pesca llena de dificultades, sin pararse ya, a considerar, si eran o no aptos para ello, rindiendo su entendimiento, a la ordenación de Jesús, sin alegatos de otras obligaciones y quehaceres; sujetando también su voluntad a la de su Maestro, para dejar todas las cosas que poseian, y lo que es más admirable, para dejar la misma voluntad y el deseo de tener, o sea su libertad.

Obedecer a Dios prontamente si queremos ser obedecidos, porque—toda autoridad viene de Dios.

No pueden los jefes, sean los que sean, padres, amos, directores, maestros, sacerdotes, exigir obediencia si ellos mismos no obedecen y cumplen con las obligaciones que les impone su vocación—detrás de la autoridad de las leyes, está la autoridad del Supremo Legislador—a quien los que hacen las leyes y velan por su cumplimiento han de obedecer.

Seguid vuestra vocación, es la llamada de Dios

INSTITUTO DE ESTUDIOS RIOJANOS

BIBLIOTECA

Al Corazón de Jesús

Nos hallamos en el mes consagrado al culto especial del Sagrado Corazón, y fuera ingrata si las primicias de mi torpe, pero obediente pluma no las dedicase a Tí, Corazón Deífico, para cantar pálidamente tu excelsitud en todo el mundo.

Eres Jesús mío, rey inmortal de los siglos, rey de inteligencias y rey de los corazones; rey de los ángeles y de los hombres; de los cielos y de la tierra; de los ricos y de los pobres; de las criaturas visibles e invisibles; de la ancianidad y de la juventud; rey a quien debemos la tierra que nos sostiene, el sol que nos alumbra, la sangre que circula por nuestras venas; el pan que nos sirve de alimento; el cuerpo con sus sentidos; el alma con sus potencias; en una palabra todas las cosas, porque todas fueron hecha por Él, como dice el evangelista San Juan.

Siendo, pues creador de todas las cosas; tiene derecho indiscutible a reinar en todas ellas; Él es rey en el confesonario para perdonar los pecados; rey en el altar para consagrar su cuerpo y su sangre; rey en las calles y en las plazas; en los talleres y en las fábricas.

Reina pues, en mi inteligencia por la verdad y en mi corazón por el amor, dirije mis pasos por los caminos de la virtud y de la ciencia; acrecienta en mi cada dia más tu amor, para poder descansar reclinada en tu benigno corazón.

V. F.

CATECISMO

Además de la obligación de oir misa los domingos y demás días festivos, tenemos los cristianos la obligación de descansar en esos días absteniendonos de todo trabajo prohibido.

Las relaciones entre Dios y el hombre, han de ponerse de manifiesto alguna vez, y ninguna mejor que en estos días, en los que libre de los trabajos corporales podemos dar a la Divinidad el obsequio que pide y merece.

El hombre es un compuesto de alma y cuerpo y si para sostener y vigorizar el cuerpo necesita, descansar, también para sostener y vigorizar el alma es necesario este descanso, porque durante la semana entregado como está en sus tareas, no tiene comodidad ni oportunidad grande para entrar dentro de sí mismo, y ver las necesidades de su parte espiritual, mientras que los domingos y fiestas apartándole de estos menesteres habituales, le dan ocasión para pensar en ellas.

Hay dos clases de trabajos prohibidos, los *corporales* y los *forenses*. Los primeros son los que se hacen principalmente con el cuerpo, como son los de los campos; *liberales*, como el estudio; *comunes*, como es la limpieza ordinaria, preparación de alimentos; y *forenses*, como los actos judiciales.

Están prohibidos en absoluto, los trabajos *corporales y forenses*, a no ser que intervenga necesidad o caridad de hacerlos; no están prohibidos los trabajos *liberales ni los comunes;* por consiguiente no es lícito en domingo trabajar en el campo, ni en talleres, fábricas, etc., pero sí se puede escribir y estudiar.

Se puede moler en días de fiesta, siempre que las máquinas se muevan por agua, viento, energía eléctrica y no sea necesaria la intervención del hombre, porque en este caso no será lícito, así como por costumbre admitida no pecan los barberos haciendo la barba; y es lícito cazar y pescar por distracción.

En el número próximo trataremos de las dispensas de esta ley, enumerando los trabajos que por dispensa pueden hacerse en los días festivos.

El trabajar en domingo es pecado, y si el trabajo excede de dos horas se comete pecado grave, y la razón es porque se trata de una ley grave, Dios impuso al hombre esta obligación; no es el hombre una máquina, ni tampoco una bestia, y como no es máquina se cansa y necesita como antes decíamos, un descanso semanal; ni es tampoco solamente animal, sino racional y como tal religioso, y necesita invertir algún tiempo en el cultivo de su alma.

SECCIÓN PARA NIÑOS

(Continuación)

AVENTURAS DE ÑATO Y ÑATA

XXII. Ñato se quedó mirando al policía, sin comprender por qué lo trataban tan mal; quiso escapar corriendo, pero el público lo detuvo y acercó al policía, que para evitar una segunda escapada le ató fuertemente las manos, dándole un puntapié para que caminase por delante. Al ver el fiel perrito, como el policía castigaba a su amo, quiso vengarlo, y mordió al policía en la parte más carnosa y grasa del cuerpo, y mal lo hubiera pasado, si el mismo Ñato no mandara a Pin estarse quietecito. Ñato, con la cabeza baja, por la vergüenza seguía al policía, en dirección a la comisaría, detrás una multitud de chiquillos, riéndose, gritando y llamándole —granuja— Nadie se fijó, en una viejecita que había asistido al espectáculo, y que seguía a Ñato, llorando, tapándose la cara con un gran pañuelo a cuadros.

XXIII Ya en la comisaría, hicieron pasar a Ñato a la habitación del señor Juez, para tomarle declaración. Estaba completamente acobardado, y no pudo decir sino que él no hacía mal a nadie, que su viaje a la ciudad obedecía al deseo de pedir limosna para ir en busca de su hermanita que había sido robada por unos ladrones. No le creyeron y así fué castigado a una docena de palos, y a dormir tres días en el calabozo.

El agente encargado de cumplir la sentencia y dar los palos a Ñato, tenía un buen corazón, y además acordóse de un hijo que se le había muerto y que era muy parecido a Ñato. Metió a Ñato en el mejor calabozo y en vez de palos le dió un beso, diciéndole—no llores pequeño, yo cuidaré de tí, te traeré buena comida y tendrás un hermoso colchón para dormir. Ñato se enjugó las lágrimas, y como aquél guardia le parecía bueno y le había dado un beso le tomó cariño y aunque tímido se atrevió

INSTITUTO DE ESTUDIOS RIOJANOS
BIBLIOTECA

XXIV Pin quiso entrar en la comisaría, detrás su amo, pero el policía que había detenido a Na- no lo consintió, sino que tomando un chuzo co- nzó a apalear al perro, que acurrucado no quería verse de la puerta. La viejecita que antes seguía Nato, suplicó al policía para que no pegase a Pín, riciándolo se propuso llevarlo a su casa, hasta que to saliera de la cárcel. Pín consintió, siguiendo a vieja hasta su casa, no sin volver muchas veces la eza, cómo queriendo dar un adios a Nato, que daba en el calabozo. (Continuará)

SOLUCIONES ANTERIORES

Adivinanza 1.ª—Murciélago.
Id. 2.ª—La aguja.
Fuga.—Quien de jóven no trabaja, de viejo duer- e en la paja.

Adivinanza 1.ª

Verde fué mi nacimiento
encarnado mi vivir,
y negra me fuí poniendo
cuando me quise morir.

Adivinanza 2.ª

Una estancia alcovedada
donde el eco se recrea;
un batallón de soldados
formados en dos hileras;
no son los más fuerte, machos,
que son las más fuertes hembras;
está una mujer entre ellas
por parlanchinota, presa.

Fuga de Vocales

.n..nstr.cc..n q.. n. .d.c. .s p..r q.. l. .gn.r.nc..

Miscelánea

(Sucedido en Norteamérica)

Mi cliente, dice el abogado defensor, en un tribunal, no puede ser acusado de haber penetrado previa fractura—en la casa del recurrente. Habien- encontrado la ventana del salón entreabierta, in- dujo su brazo derecho por esa abertura y se apo- de algunos menudos artículos.

Pero el brazo de mi cliente no es el cliente mismo Veo cómo podéis castigarle por una falta come- por uno de sus brazos.

—He ahí un razonamiento correcto, respondió el juez. Con arreglo a él, condeno al brazo del acusado a un año de prisión. En cuanto al acusado, podrá o nó seguir a su brazo. Eso es cuenta suya.

Y entonces, el acusado deja su brazo; que era de madera, en la sala de la audiencia, y sale.... escol- tado por las ruidosas carcajadas de los asistentes.

Donativos recibidos para 1931

D. Pedro Cámara Benito	3'00
» Víctor Zorzano (San Sebastián)	7'00
» Benito García	5'00
D.ª Pilar Martínez (San Sebastián)	3'00
» Julia García (Logroño)	3'00

Crónica Quincenal

El día 12 fué inaugurada la capilla y grandioso edificio «Universidad Calasancia», colegio Mayor de Estudios superiores de la Orden en España, de P. P. Escolapios en las «Viñuelas».

Asistieron personas de fuera y los P. P. de Yra- che, Estella y Logroño, muchos vecinos del pueblo y numerosos invitados, con la asistencia también del Ayuntamiento, siendo obsequiados todos cumplída- mente. Tuvo el Sermón lleno de elocuencia, el P. Vicario general de los Escolapios en España, Rvdo. Valentín Caballero y la bendición dióla su Ilustrísima el Obispo de Fussala (China) y Vica- rio Apostólico de Funing P. Teodoro Labrador (do- minico).

En la misa y en la interesante velada literario- musical de la tarde el numeroso orfeón de juniores estuvo colosal como siempre.

En la famosa romería a Nuestra Señora de Lomos de Orios (Villoslada) tendrá este año el sermón nues- tro Ecónomo Dr. D. Luis Alonso.

También para nuestras fiestas de Santa Isabel, gestiona el Ayuntamiento un buen predicador. En cuanto a la típica danza, ya están los simpáticos jó- venes danzadores de ensayos todas las noches.

Doña Beatriz Negueruela, hija de nuestro queri- do amigo el Médico Titular D. Sebastián, y esposa del militar D. Ulpiano Bustillo, a dado a luz en Lo- groño un precioso nene. Felicidades a papás y abuelo.

Ha pasado dos días en esta, el inteligente y joven industrial de San Sebastián, D. Pedro Martínez.

En la fuente pública ha hecho el Ayuntamiento algunos arreglos, poniendo más bajos los caños, y ce- mentando el suelo, evitando que salpicando el agua fuera, hubiese resbalones y pozos de agua detenida.

Dios castiga sin palo

(Sucedido)

Vivía en los Pirineos un sabio y digno médico. Un día vió llegar a un hombre que tenía en la pierna una llaga causada por arma de fuego. La herida, aun- que antigua, presentaba un carácter especial y era un hervidero de gusanos. El médico se propuso cicatri- zarla; pero ninguna medicina produzco efecto, hasta que un día el enfermo le dijo. —Doctor, dejémonos de remedios, esto es incurable, y moriré comido por estos gusanos. Efectivamente, respondió el médico, aquí hay algo de extraordinario ¿donde recibió usted esta herida?

—Ya he dicho a usted muchas veces que en Es-

INSTITUTO DE ESTUDIOS RIOJANOS
BIBLIOTECA

paña, y aunque siempre le he callado el porqué no sanaré, ahora quiero que lo sepa.

Hace muchos años: tenía yo veinte años, y me incorporé en el ejército. Conmigo vinieron dos jóvenes del pueblo; los tres éramos impíos e incrédulos, no por otra cosa que por seguir la moda. Habíamos recorrido alegremente el camino y estábamos para llegar al término del viaje, cuando al pasar frente a una iglesia, divisamos en el frontispicio una estatua de la Santísima Virgen. A uno de mis camaradas se le ocurrió el infame pensamiento de burlarse de los vecinos haciendo a la imágen blanco de sus tiros. El otro compañero, acogió la sacrílega propuesta entre burlas y risas impías. Yo medio vacilante y temiendo ser menos audaz que mis compañeros, procuré disuadirles de esa acción que me llenaba de horror. Pero mis compañeros se burlaron de mí. Uno de ellos tomó su fusil, apuntó y la bala fué a clavarse en la frente de la imágen. Apuntó a su vez el otro y el proyectil dió en el pecho de la estátua. —¡Ahora te toca a tí! me dijeron; no me atreví a resistir, apunté temblando, cerré involuntariamente los ojos y la bala fué a estrellarse, en la pierna, un poco más arriba de la rodilla, donde tengo yo la herida. Ya ve usted porqué no curaré. Íbamos a continuar nuestro viaje, cuando una vieja del pueblo que nos había visto, como inspirada por luz profética, nos dijo: —Vais a la guerra, pero entended que la nefasta acción que acabais de cometer será fatal para vosotros; mis amigos amenazaron a la vieja; yo estaba pesaroso.

Aquella misma tarde nos incorporamos al regimiento, y pocos días después nos hallábamos frente al enemigo; llevaba mucho miedo, pero en el combate todo salió bien y aun nos lucimos.

Cuando la batalla había concluído, y el enemigo huía derrotado, y el coronel había ordenado que cesase la persecución, salió un tiro de lo alto de una roca, que paració venido del cielo; el compañero que primero había disparado contra la Virgen, cayó rígido de bruces en la tierra. La bala se había clavado en la frente entre los dos ojos, en el mismo lugar en que él había herido pocos días antes a la imágen.

El otro y yo, pálidos como la muerte, nos miramos sin decir palabra, y nos acordamos de las fatídicas palabras de la anciana.

A la mañana siguiente, el enemigo volvió con nuevos bríos a darnos la batalla; mi compañero se llegó a mí y estrechándome la mano me dijo: —Hoy me toca a mi. Dichoso tú que tuviste mala puntería. No se engañó el infeliz; ya en la retirada se oyó un tiro salido de un hoyo, y mi compañero cayó con el pecho atravesado de parte a parte. ¡Oh, señor médico, que muerte aquella! revolviéndose en un charco de sangre, pedía a grandes voces un sacerdote. pero los que estaban junto a él, se encogieron de hombros y lo dejaron expirar, abandonándolo en medio del camino.

Yo estaba aterrado y persuadido de que no tardaría en tener la triste suerte de mis compañeros; resolví confesar mi sacrilegio al primer sacerdote que me encontrase, pero fué pasando el tiempo y, como nada me sucedía, dejé de confesarme. Ascendí a sargento y después de portarme bién, me dieron permiso para ir con mi familia.

Estaba ya a una jornada del pueblo de la imágen, y he aquí que por un accidente inexplicable, se disparó el fusil a un soldado que venía conmigo y la bala fué a clavarse aquí donde usted la vé. La herida no parecía ofrecer gravedad y así me lo dijo el médico del hospital a donde fuí a curarme; yo también creía lo mismo.

Su sorpresa fué igual a mi espanto, cuando vió que en la llaga se agrandaban estos gusanos inagotables que han desconcertado la ciencia de usted.

Hace veinte años que vengo padeciendo de esta herida, ensayando mil remedios, todos ineficaces. Pero aunque pido a Dios que me sane y así lo espero de su misericordia, no debo ni quiero quejarme. Esta herida ha sido remedio saludable para muchas almas y especialmente para la mía. No desconozco que si logro llegar al fin de la vida como es debido, es decir, cristiano y penitente, lo debo a esta horrible llaga.

Entonces me alegraré de haber andado cojo; si desconfío de la curación, no desconfío de la misericordia y espero morir en la amistad de Dios, por intercesión de la Virgen a quien tan vilmente ultrajé.

Como nos lo contó un testigo presencial, así lo referimos nosotros: escarmentemos en cabeza ajena.

Juan Palacios

BANCA

Compra-venta de valores =:= Negocios de cupones

Cuentas corrientes con interés

Préstamos — Créditos — Imposiciones

Caja de Ahorros al 4 por 100

Tirso Rdrigáñez, 2. — LOGROÑO

Hijos de S. Ulargui

BANQUEROS-LOGROÑO

Giros y cartas de crédito sobre España y Extranjero
Negociaciones de toda clase de efectos
Cobro y descuento de cupones =:= Cuentas corrientes
Descuentos y Préstamos sobre valores
Compra y venta de
efectos públicos y valores industriales

Caja de ahorros cuatro por ciento

Imposiciones a plazo fijo

BANCO CENTRAL

ALCALÁ, 31.—MADRID

Agencia Goya, 89 (Esquina a Torrijos)

Capital autorizado	200.000.000	de Pesetas
Desembolsado	60.000.000	»
Reservas	20.694.582'33	»

Más de 130 Sucursales en las principales plazas de España

Caja de Ahorros-Intereses 4 °/. anual

SUCURSALES EN LA RIOJA

LOGROÑO—Muro de la Mata, 12 y Carmen, 1
(Locales de su propiedad)
HARO—Calle de la Vega, 11.
NÁJERA—Calle de la Estrella, 2.
ALBELDA de Iregua-(Agencia) Paseo de la Carrera

INSTITUTO DE ESTUDIOS RIOJANOS
BIBLIOTECA

Año III Núm. 52
ALBELDA DE IREGUA
30 de Junio de 1931

Párroco
Villanueva de Cameros

Hoja Parroquial

Publicacion quincenal gratuita

*

Indulgenciada y bendecida por el Prelado de la Diócesis

TODA LA CORRESPONDENCIA Y GIROS A NOMBRE DEL SEÑOR DIRECTOR DE HOJA PARROQUIAL

Dominica VI después de Pentecostés

El Evangelio es del cap. 5.º de San Mateo 20-24

Digno y sabio comienzo el de este Evangelio—*si vuestra justicia no fuere mayor que la de los escribas y fariseos, no entrareis en el reino de los cielos*—condenación justísima de las apariencias, de las exterioridades, en pugna con los sentimientos del interior, con los afectos del corazón.

Porque podemos engañar a los hombres, son tan fáciles de engañar... podemos brindarles una amistad, que ellos crean desinteresada, cariñosa, de hermano, más todavía, de padre amoroso; y sin embargo es una traición encubierta, es una víbora mortal, es interés, egoismo, satisfacción de una pasión cuidadosamente encubierta; pero a Dios no. El lo sabe todo, El lo mira todo, no con los cristales de los hombres, sino escudriñando hasta el fondo más bajo del corazón.

Esta es justicia de escribas y fariseos, hipocresía, digna de ser castigada con las penas del infierno, como la verdadera justicia es meritoria de la gloria.

Justicia orgullosa; pues no se atrevieron los fariseos a decir al mismo Maestro ¿Porqué tus discípulos recogen espigas para comerlas en día de sábado? ¿Porqué tu mismo, curas a los enfermos en sábado? Como si el frotar entre las manos cuatro espigas para saciar el hambre después de las fatigas de la predicación fuera el quebranto de la ley del descanso. Es ciega la hipocresía. Acusación a los demás para excusarse a si mismos. Es efecto del remordimiento. La luz siempre luce, aunque se cierren los ojos para no ver sus resplandores.

Envidia de la verdadera justica—*porqué curas a nuestros enfermos en sábado*—como si necesitase trabajar, para mandar a la enfermedad, cuando lo hacía con una palabra, con un sólo fiat, y aún pudiera hacerlo mentalmente, con un sólo deseo.

Puritanismo ambicioso — *porqué vuestro maestro, come con el trato con los pecadores y publicanos? ¿Porque come con ellos?* Ceguera de vanidad y perficia—*los suyos, más los suyos no le reconocieron. ¿Cómo puede perdonar los pecados, cuando esto es propio de Dios?* El error no tiene los mismos derechos que la verdad, como la falsa religión no tiene los mismos derechos que la verdadera.

Por eso el Maestro los llama *sepulcros blanqueados, raza de víbora;* no pudo descubrirlos mejor y más en ridículo; pero estas palabras no terminan con aquéllos fariseos, alcanzan a todos los escribas y fariseos de todos los siglos. No se puede servir a dos señores a la vez; no se puede encender una luz a la verdad y otra al error y la mentira. El Maestro los descubre.

También les echa en cara el Maestro el afán por cumplir las cosas pequeñas, nimiedades, dejando lo esencial, las cosas más importantes de la ley, *la justicia, la misericordia, la fe.*

No es que no hemos de cumplir las cosas pequeñas de la ley por cuanto ya sabemos, que el que desprecia las cosas pequeñas no tardará mucho a caer en otras mayores, además que Jesús nos quiere perfectos, y sabemos también que no faltará una jota de su ley; sino que no hemos de llamar la atención del vulgo en el exacto cumplimiento de lo menor y dejemos delante de Dios lo mayor y esencial. El Maestro nos quiere leales y francos como el oro puro. Sencillos como la paloma, que el rostro sea el espejo del corazón.

A continuación les inculca el precepto tiernísimo de la caridad, para que sea el mandamiento querido de sus discípulos, de sus sucesores y de todos los cristianos—*a vuestros mayores se dijo; no matarás, el que matare sea condenado en juicio; Yo os digo más. el que tomare ojeriza contra su hermano será reo de juicio; el que le llamare necio, será condenado por el concilio: y el que le llamare insensato será reo del fuego del infierno.*

Caridad fraterna, buena falta hacía en aquéllos tiempos y no menos la hace en los nuestros; sed caritativos, amad a vuestros hermanos, no atentéis contra su vida, ni contra sus bienes, ni contra su honra y su fama; no insultar a nadie porque el que lo hiciere será condenado y castigado eternamente.

En esto conocerán que sois mis discípulos *en que os amais los unos a los otros*—Yo no quiero odios, en mi sociedad; quiero sí justicia, pero recta y legítimamente administrada; pero entre iguales, caridad.

Mirad que yo no me detengo en apariencias, llego hasta el interior, no se me escapan las segundas intenciones, ni acepto ofrendas manchadas con sangre de hermanos—*si llevas tu ofrenda al altar y allí recuerdas, que tu hermano, tiene algún agravio contra tí, deja tu ofrenda ante el altar, y ve primero a reconciliarte con tu hermano, y viniendo después ofrece tu don*—Esta es su doctrina, no hay otra. Caridad magnánimo corazón, bondad, que tolere, que sufre las miserias, los pecados del hermano, generosidad hasta en los insultos personales; pero ánimo decidido en las ofensas contra Dios, sin callar, aunque cueste trabajos, amarguras.—*Amarás a Dios de todo corasón;*

INSTITUTO DE ESTUDIOS RIOJANOS
BIBLIOTECA

CATECISMO

Por tres cosas o razones puede justificarse el trabajo en los domingos y días festivos; advirtiendo de antemano, que la causa ha de ser grave y suficiente, sin que esto quiera decir que se haya de estar midiendo matemáticamente; no ha de tomarse por causa verdadera cualquier pretexto, ni cualquier necesidad.

La primera es «la caridad para con el prójimo», porque sea necesario socorrer al prójimo en una grave necesidad; por esta causa está justificado el hacer en domingo lo necesario para cuidar de los enfermos; abrir sepulturas para enterrar a los fallecidos; hacer algún vestido para algún pobre, y aún alguna ropa, casulla, alba etc., para iglesias pobres.

La segunda es «la piedad para con Dios», es decir ejercitarse en lo que inmediatamente sirve para el culto divino, v. g. adornar la iglesia los altares, barrerla, limpiar los polvos. No es lícito ni puede hacerse en domingo, edificar iglesias, ni repararlas, ni hacer aquéllas cosas que remotamente sirven para el culto.

La tercera es la «necesidad», de hacer algún trabajo en tales días, ya sea necesidad propia, ya ajena, ya del cuerpo, ya del espíritu; v. g., los panaderos, los pobres para alimentarse, las madres para componer las ropas que no pudieron durante la semana, por estar en otros jornales, los obreros a quienes sus amos les dejan sólo en esos días las caballerías para labrar su tierra, todos los que tienen trabajos comenzados y no pueden interrumpirlos sin gran quebranto, como altos hornos.

También están dispensado de esta ley, los que en circunstancias extraordinarias, tienen ocasión de ganar alguna cantidad «extraordinaria», los que preparan las comidas, los barberos, y los que tengan trabajos urgentes, para un determinado día o fecha v. g., sastres, modistas, como sería para preparar el vestido para una boda o para un funeral.

El Ordinario del lugar o sea el Señor Obispo, suele conceder licencia general para trabajar durante el verano en las faenas de la recolección, pero bien entendido que esta dispensa es sólo para poder trabajar; de ningún modo para dejar de oir misa.

Hay algunos que trabajan en días festivos y cuando se les dice que no deben hacerlo, contestan que lo hacen por distracción y para evitar la ociosidad, y suelen añadir porque ésta es madre de todos los vicios, pero no se trata de eso sino de cumplir la ley; y aún puede ocurrir que los que tal dicen y hacen se estén la semana entera, mano sobre mano; tampoco es suficiente la razón de la distracción; pueden distraerse de otros mil modos.

Interesantes ordenanzas de Albelda

Creemos conveniente dar cuenta a nuestros lectores a título de curiosidad de las ordenanzas municipales, de esta Villa, firmadas el día 30 de octubre de 1889, por la Corporación municipal.—Alcalde don Eugenio Zorzano; Primer Teniente, don José García; Segundo, don Manuel Gómez; Regidor Síndico, don rio, don Facundo Merino. Copiamos algunas de las más interesante.—El término municipal de esta villa es el siguiente: La superficie área consta de 17[illegible] hectáreas, 25 áreas y 92 centiáreas. Linda por el E[illegible]te con término jurisdiccional de Clavijo, por el O[illegible]te con el de Entrena, por el Norte con los de La[illegible]ro y Alberite y por el Sur con el de Nalda.

La división eclesiástica consta de una parroq[illegible] bajo la Advocación de San Martín.

Art. 1.° Es vecino todo español emancipado que resida habitualmente en este término municipal y se halle inscrito con el carácter de tal en el padrón del pueblo. Es domiciliado todo aquél, que no estando emancipado, residiendo habitualmente en el término municipal forme parte de la casa o familia de un vecino.

Art. 4.° Todo vecino tendra derecho al disfrute de los bienes procomunales en los términos que el Ayuntamiento acuerde de conformidad con las leyes y reglamentos especiales locales.

Art. 5.° Es obligación de todo vecino dar hospedaje en sus casas a los militares de ejército activo, guardia civil que transiten por el pueblo y no tengan otro medio de aposentarse, porque así lo exige la suerte del soldado que consagra su vida en defensa de la patria.

Art. 24 En los días de fiestas públicas deberán los vecinos cumplir con mayor celo todavía que en los demás días lo prescripto en estas ordenanzas respecto a la limpieza de calles, aceras y tránsito de caballerías.

No se podrá disparar armas de fuego, cohetes, petardos, carretillas u otros fuegos artificiales, dentro de la población, sin permiso de la autoridad.

Art. 25. El público guardará en todos los sitios de general concurrencia la debida compostura y se prohibe proferir gritos descompasados, cantar canciones contrarias al órden público, las instituciones, la moral y buenas costumbres, o hacer cualesquiera otras manifestaciones que pudieran turbar el órden o la tranquilidad pública.

Art. 26. Un bando especial dispondrá en cada caso las iluminaciones y festejos que hubieren de tener lugar, para conocimiento del vecindario, dictando además las reglas que hubieren de observar según las circunstancias y el objeto que tuvieren las fiestas.

Art. 27. Cuando se celebren fiestas o romerías a las ermitas o santuarios situados fuera de la población, no se podrá correr con carruajes o caballerías por los caminos que a ellos conduzcan en los días y horas que aquéllas tuvieren lugar.

BIBLIOTECA

Art. 29. Si se hubieren de quemar fuegos artificiales durante lás fiestas, se designará por un bando especial el sitio en que aquél espectáculo haya de verificarse y se dictarán las reglas correspondientes para precaber desgracias o siniestros materiales.

Art. 30. En los días de fiestas públicas, los cafés, billerías, tabernas y demás establecimientos de esclase, podrán estar abiertos hasta media noche.

Art. 40. Se prohibe que en los días de Semana anta, se golpee en las puertas de las casas o dentro los templos con mazos, palos o cualquiera otros etos que produzcan ruidos capaces de turbar las rmonias raligiosas o que molesten al vecindario.

Art. 41. Las calles y plazas por donde hayan de ar las procesiones deberán estar perfectamente idas y regadas con una hora de anticipación por menos, siendo responsables los vecinos de las casas e no observasen al efecto las reglas dictadas sobre mpieza pública en las presentes ordenanzas.

Art. 42. Los vecinos de las casas de la carrera que procesiones hayan de llevar, adornarán sus balcoy ventanas con colchas o en la forma más esmeda posible.

Antiquísima y hermosa imágen de Ntra. Señora de la Antigua: resto de las Joyas de la Ex-Colegiata de Albelda

Art. 43. Las personas que se hallaren en la caeberán tener la cabeza descubierta desde que en hasta que acaben de pasar las procesiones itio en que se encuentren: se abstendrán de de hablar en alta voz y de ejecutar actos o demanes contrarios al respeto que se merecen s y ceremonias sagradas.

Art. 44. Se prohibe la venta de toda clase de géen tiendas, plazas y calles por donde pasaren resiones.

Art. 45. No se permitirá el tránsito de carruajes llerías por las calles que sirvan de carrera a las siones.

Art. 46. En los días de grandes solemnidades, rtas de los templos deberán estar constantepeditas, para la entrada y salida de los conprocurando tomar cada uno la derecha.

Art. 47. Los que turbaren los actos religiosos, de manera que fuese, si el acto no constituyese delito, serán entregados a la acción del Juzgado Municipal.

Art. 48. Queda prohibido tocar las campanas durante las tormentas, para precaver las desgracias, que el tocarlas pueda producir.

Nuestras Fiestas

Albelda se dispone a celebrar su fiesta de la Visitación de nuestra Señora a su prima Santa Isabel, con toda la solemnidad y esplendor posible.

La tierna devoción que los Albeldenses, tanto los que viven en el pueblo, como los esparcidos por España y América, sienten hacia su Virgen de Bueyo y a Santa Isabel, es el motivo que les impulsa a demostrar su regocijo y su religiosidad en este día.

La función religiosa promete ser solemnísima: la misa de O. Ravanello a dos voces, cantada por un nutrido coro de señoritas, ha de ser algo notable; después la procesión en la que la típica danza honrará a nuestra Virgen....

Hoja Parroquial, sintiéndose llena de entusiasmo, hace un esfuerzo poderoso, y aparece galanamente vestida, a pesar del trabajo y dinero que sus galas han costado: bien que con todo su buen deseo y entusiasmo, no hubiera salido este hermoso extraordinario, sin la ayuda desinteresada, del simpático Albeldense don Pedro Martínez, amante como el que más de nuestra **Hoja Parroquial.**

Creemos gustará a nuestros queridos lectores, una pequeña historia de Santa Isabel, que seguramente han de leer con gusto y guardar cuidadosamente. Hela aquí.

Fué Santa Isabel descendiente de la antigua y distinguida familia sacerdotal de Aaron: llamáronse sus padres Aprano (sacerdote) y Esmería. Santa Ana era hermana de Esmería y por consiguiente la Santísima Virgen y Santa Isabel eran primas hermanas o primas carnales. Casó Santa Isabel con Zacarías, uno de los veinticuatro sacerdotes que servían en el templo de Jerusalén. Pusieron su sencilla morada en Nin-Kavin, o Aín-Karín, que era un lugarcito hermoso, al Oeste de Jerusalén, rodeado de cipreses, olivares y viñedos; hoy se conoce este lugar con el nombre de San Juan de la Montaña. Un poco más allá de este ameno y delicioso lugar, se halla el sepulcro donde esperan la inmortal resurrección, los restos de Santa Isabel, en terreno adquirido actualmente, por el patriarcado latino de Jerusalén. En todo este contorno que se llama *Valle del Terebinto*, dieron grandes batallas los Israelitas y sus eternos enemigos los Filisteos, y por este valle cruza el torrente del cual, el joven pastorcito David, sacó las cinco piedras, con una de las cuales venció al gigante Goliat. Santa Isabel tuvo dos casitas en este mismo lugar.

La primera, que era donde habitualmente moraba, estaba en la misma ciudad, al lado del Oriente, y en esta fué donde nació San Juan Bautista. La segunda en medio de un bosquecillo, en la parte occidental; a esta se llamaba «*Dumo Zacariae*», y en ella tuvo lugar el encuentro de ambas primas.

Ya hacía muchos años que Santa Isabel estaba casada, sin haber tenido sucesión, cuando en el mes de septiembre del año 35 del reinado de Herodes, estando Zacarías cumpliendo las funciones de sacerdote en el Templo, se le apareció un angel diciéndole *Tu esposa Isabel te dará un hijo, a quien pondrás por nombre Juan.* No creyó Zacarías al celeste men-

INSTITUTO DE ESTUDIOS RIOJANOS
BIBLIOTECA

sajero fundándose en la avanzada edad que ambos esposos contaban, por lo que Dios le castigó, dejándole mudo.

Poco después de esto, otro angel se aparecía en Nazaret a la Santísima Virgen, para anunciarla que, había sido elegida, para concebir y parir un hijo, que se llamaría *Jesús*, sin que por ello sufriere mengua en su virginidad, en señal de ello, te hago saber, que tu prima Isabel, ha concebido también un hijo en su vejez y hace ya seis meses que la mujer que era estéril, se ha vuelto fecunda, porque para Dios nada hay imposible.

Días después María se encamina a casa de Isabel, para visitarla, felicitarla y santificar con la presencia de Jesús escondido en el seno de María, al gran profeta, San Juan Bautista.

Poco más podemos añadir a lo referido de la vida de Santa Isabel: dió a luz a su querido Juan, le cuidó y pudo salvarlo de las iras de Herodes.

En el convento de P. P. Franciscanos de Ain-Kavín, hay una piedra empotrada en la pared y resguardada con una reja, que según la tradición se ablandó para recibir al niño Juan, cuando Santa Isabel lo colocó allá, al tener noticia de la degollación de los Inocentes. Así al menos lo dice la inscripción allí colocada: *Mientras el inicuo rey Herodes sacrificaba a los niños inocentes, Isabel, escondió a su hijo Juan en esta roca.* Es de suponer que morirían los Santos esposos poco después de haber criado a su querido hijo, por cuanto la tradición afirma, que el niño Juan, se retiró al desierto en sus primeros años.

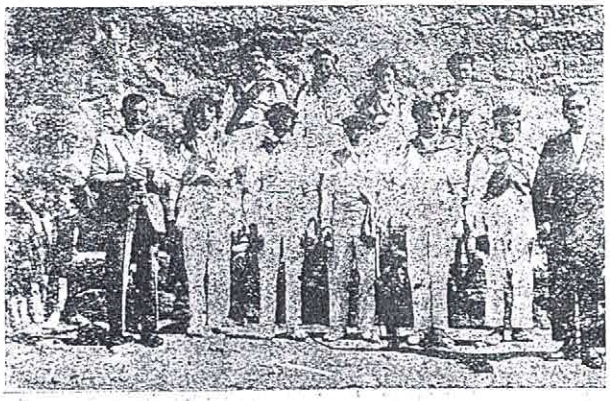

Año 1933.—Los inolvidables y simpáticos danzadores a toda gala

= Donativos recibidos para 1931 =

Don Manuel Gómez. (Habana)	20'00
» Teodoro Gómez	5'00
» Julián López, (Estella)	3'00
» Juan Ochagavía Santolaya	2'65
Doña Josefa Gómez	2'00
» Rosario Valdemieros	3'00
» Teresa Lázaro	3'00

Movimiento de Parroquia

Nacimientos

José María Lafuente Fasseler, hijo legítimo de Florencio y María del Carmen.

Justo Isidro Gómez García, de Nicolás y Delfina.

Día Gómez Díez, de don Teodoro y doña Julia

Defunciones

Angel Ochagavía Benito de cuatro meses, [illegible] Francisco e Isabel.

Andrés Zorzano Benito, de 70 años, de Casimi[illegible] y Juliana.

Benita García Trevijano, de nueve meses, de [illegible] ribio y Benita.

Justina Faces Benito, de 60 años, de Pedro y [illegible] peranza.

María Carmen Gómez Ochagavía, de 66 años, [illegible] Manuel y Rosalía.

Julio Millán Zapata, de 48 años.

Matrimonios

Pedro Fernández Rubio, con Teófila Rojas P[illegible] cual.

Donato Zorzano Nájera, con María Cármen V[illegible] llejo Diez.

Manuel Bastida Abeytua, con María Benito Fe[illegible] nández.

José Pascual Domínguez, con María Asunci[illegible] Rico Gómez.

Cuentas del tío Mariano

Araba el tío Mariano
la húmeda tierra gredosa,
y entre la bruma lluviosa
del horizonte lejano,

con cierta noble ansiedad
que a la amargura se junta,
miraba, al volver la yunta,
las torres de la ciudad.

Allí los amos estaban
de aquel pedazo de llano,
ya convertido en pantano
por lluvias que no amainaban.

Y no pensaba el rentero
que el amo estaba al abrigo
del bofetón del hostigo,
y el frío del aguacero.

Aspiraciones más parcas
tentaban al viejo charro
mientras hundía en el barro
sus bien calzadas abarcas.

Era un día de febrero
revuelto, lluvioso y frío;
cada camino era un río
y un charco cada sendero.

Bajaban por las quebradas
turbios regatos zumbando,
que iban el hoyo inundando
de hoscas aguas coloradas.

Y era el barbecho un fangal
y el prado un estanque era,
y una charca la ribera,
los valles un chapatal.

Arrebataba el solano
las gotas del aguacero,
que eran las puntas de acero

INSTITUTO DE ESTUDIOS RIOJANOS
BIBLIOTECA

Iracundos los zagales
bregaban con los corderos
y los cabritos zagueros
hundidos en los fangales.

Y el pobre tío Mariano,
con la anguarina calada,
bajo un brazo la aguijada
y en la mancera una mano,

arando estaba en tal día
por no perder una huebra,
donde diz que el viento quiebra
cosa que él solo diría,

pues en aquella desnuda
tierra llana sin abrigo,
le flagelaba el hostigo
la cara con saña cruda.

Y así malamente araba
y echaba el hombre sus cuentas,
las cuentas de aquellas rentas
que por las tierras pagaba.

Bien echadas las tenía,
pero con mal resultado,
y así, terco y porfiado,
las iba haciendo aquél día:

«Las rastras ya no las miento;
hogaño si pinta el año,
no será nengún extraño
que me arrimase a las ciento.

Se ha dercamao en sazón,
la desará fué mu guapa,
y si sigue asín, no escapa,
de haber buena granación.»

(Este cálculo lo hacía
con las leves omisiones
de langosta, inundaciones,
y pedriscos, y sequía...)

«Ahora, tanto pa calzar,
tanto en vertir y comer...»
(Y no hablaba de beber
porque era hablar... de la mar.)

«Tanto pa contribuciones,
tanto pa renta y simiente...»
y así fué del remanente
practicando substracciones.

Y de las ciento supuestas
substrajo el tío Mariano
tantas fanegas de grano,
que al pasar de ciento éstas

puso cara de ansiedad,
y el cuerpo zarandeando,
dijo con pena mirando
las torres de la ciudad:

«Si hogaño fuese allá un día
y el amo bajar quisiera
seis fanegas..: ¡cualisguiera,
cualisquiera me tosía!...»

. . . . . .

¡Señor del tío Mariano!:
si acude atí, sé piadoso,
que harás un hogar dichoso
con seis fanegas de grano

GABRIEL Y GALÁN

IMPRENTA
LIBRERÍA
G. CEREZO
MERCADO, 86
LOGROÑO

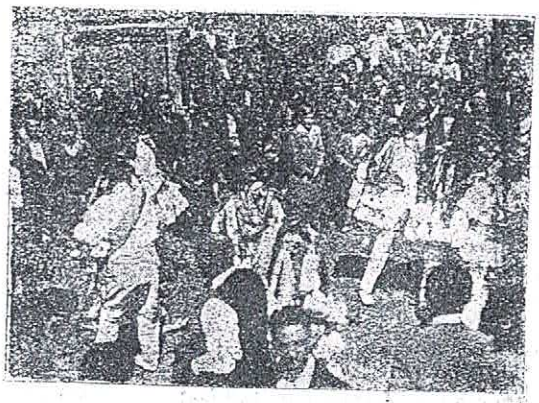

La típica danza en uno de sus bordados

Sección para Niños

AVENTURAS DE ÑATO Y ÑATA

(Continuación)

XXV. Ya eran las nueve de la noche cuando se presentó el carcelero llevando la cena para Ñato; un poco de pan, agua, lentejas duras y un poco de queso negro. Como Ñato llevaba varios días sin comer y en su vida había tenido mejores manjares, lo hizo admirablemente, siendo la envidia del seco carcelero, que tenía una úlcera en el estómago y no podía comer, como lo hacía Ñato. Cuando hubo terminado todo lo que le presentaron, el carcelero exclamó ¡Vaya granuja como si hubieras estado una semana sin comer!

Mejor hubiera hecho el Señor Juez en darte dos palizas y a la calle, te creerás que tenemos los alimentos para tí y otros de tu calaña. Ya arreglaría yo esta cuestión pronto, con todos los golfillos que andáis por ahí, haría chorizos para mandarlos a... cualquier parte. Y ahora a dormir si puedes, por más que, si no está alerta, te llevarán las ratas, que las hay buenas, aunque no perderíamos mucho.

XXVI. Pasados los tres días, dieron suelta a Ñato, el pobrecillo estaba contentísimo al pisar otra vez la calle; pero a la vez tenía una pena muy grande, ¿dónde estaría su perrito? Ya en la calle, se fijó en una viejecita que le estaba haciendo señas y parecía llamarle; era la que había recogido a Pin. Ñato se fué a ella, y mientras se dejaba abrazar y besar por la vieja oyó que le decía; tu perrito no lo ha pasado mal, está triste, porque no vé [illegible]

INSTITUTO DE ESTUDIOS RIOJANOS
BIBLIOTECA

comido el condenado. Ñato se fué corriendo a casa de la vieja; cuanto antes quería estar con Pin. El perro daba saltos de alegría y Ñato lo abrazó muchas, veces; por fin, juntos otra vez, le decía; ahora iremos en busca de Ñata, ¡pobrecita! ¿que será de ella? La vieja le preparó un buen almuerzo, y además le dió un saquito con pan, nueces, queso y otras cosillas para que no tuviera hambre por el camino, rogando a Ñato, que le mandase noticias, si es que lograba rescatar a su hermanita, y caso contrario se volviese a su casa en donde no le faltaría el pan y una cama para dormir.

XXVII. Ñato se lo agradeció muchísimo, y prometió a la vieja que así lo haría y que además en adelante rezaría por ella todas las noches, por lo bien que con ellos se había portado sin conocerlos, y llamando al perro se puso en camino en dirección al monte en donde estaba su hermanita. Caminó todo el día y a la noche tendióse a dormir en unas matas secas, mientras Pin hacía la guardia. Al día siguiente se dirigió por donde a su parecer estarían los ladrones; y no se equivocó; al caer de la tarde divisó a lo lejos una gran hoguera, fué acercándose cautelosamente y no tardó en ver a los ladrones, que ya estaban cenando y a su querida Ñata que los estaba sirviendo. Le dió un salto el carazón al ver a su hermanita, y comenzó a llorar de alegría. Pero todo hubiera salido mal de no haber tenido mucha prudencia. Pin, quería escaparse a todo trance porque también había conocido a Ñata, y le costó un gran trabajo a Ñato poder sujetarle, hasta tuvo que pegarle, era la primera vez que lo hacía. le dolía mucho, pero no había más remedio, pues de lo contrario lo hubiera comprometido. (Continuará)

SOLUCIONES ANTERIORES

Adivinanza 1.ª—La Mora.
Id. 2.ª—La boca, los dientes y la lengua.
Fuga.—Una instrucción que no educa, es peor que la ignorancia.

Adivinanza 1.ª

Muy largas y estiradas
tengo las piernas
si las cierro, de nada
me sirven ellas:
y si las abro,
ando en pasos iguales
o en una baile.

Adivinanza 2.ª

Blanco fué mi nacimiento
pintáronme de colores,
he causado muchas muertes
y empobrecido a señores.

Fuga de Vocales

L.s r.m.s d. l.s .rb.l.s p.r.c.n s.sp.r.r .l .g.t.rs.

Miscelánea

Un guarda de monte encontró a un cazador en un vedado y le dijo:—No tengo más remedio que denunciarle a usted.—El cazador le alargó un duro y el guarda se alejó discretamente, pero de pronto volvió sobre sus pasos y le dijo:—Supongo que usted no pensará que le dejo cazar por la propina.—De nin-

Crónica Quincenal

Siéntese ya más cerca el tufillo de nuestras fiestas, llamadas de Santa Isabel. Los incansables y simpáticos danzadores, cada día ensayan con más coraje; a la Banda Municipal de Nalda se le siente tomar la embocadura; y el Ecónomo Doctor Alonso se propone dejar bien al Ayuntamiento que le ha dado el encargo de predicar el sermón. Por último, «Hoja Parroquial» prepara sus galas para este número de fiestas, publicando interesantes fotos y escritos como para chuparse los dedos y soñar mucho. ¡Vaya ciquilindoca que se va a armar!

El día 22 cayó un rayo en la carrera de Moncalvillo sobre un nogal, incendiando unas cargas de mieses de cebada del propietario don Virgilio Ochagavía.

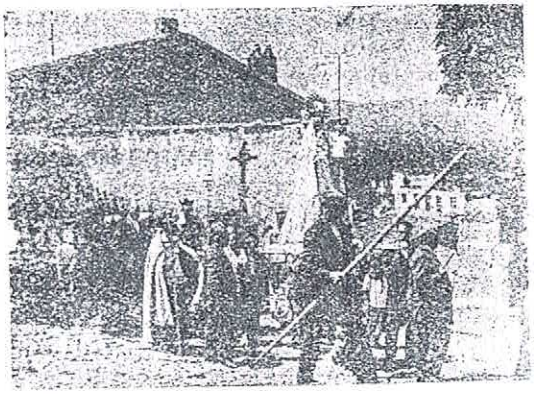

Fiestas de 1930. — Nuestra venerada Virgen de Buena al llegar a la Plaza de la Colegiata

Regresó de América el joven Santiago Benito, hijo de los propietarios D. Manuel y D.ª Pepa.

De Pradejón la respetable señora doña Manuela Ezquerro Fernández, anciana madre del coadjutor de esta parroquia, don Wenceslao Ezquerro.

Llegó del Seminario Conciliar de Logroño, con inmejorables notas, el aventajado y simpático seminarista don Eladio Alonso.

Regresó de Bilbao después de pasar unos días, la esposa del propietario don Miguel R. Clavijo, doña Adela Ochagavía y su muy simpática hija señorita Juanita.

Llegó de Barcelona la señorita Paula Fernández.

Han fallecido cristianamente y después de recibir los Santos Sacramentos:

En Albelda doña Justina Faces esposa de don Victor Zorzano, residente en San Sebastián.

Doña M.ª Carmen Gómez Ochagavía, esposa de nuestro apreciado convecino don Eusebio Gómez.

El apreciado y joven labrador don Julio Millán Zapata.

El virtuoso alumno junior del Colegio de Escuelas Pías don Antonio López, natural de Peralta.

En Gandía (Valencia) el albeldense don Ignacio Gómez Trevijano, hermano de nuestro estimado convecino, el propietario don Sergio Gómez.

Para sus familias nuestro sentido pésame, suplicando una oración por el eterno descanso de sus

INSTITUTO DE ESTUDIOS RIOJANOS
BIBLIOTECA

EL CLAVEL ROJO

Mari Luz, tan cascabelera antes, ya no ríe a carcajadas; ni la vemos al anochecido, camino de la fuente, con las demás alegres mozas, segura de trocarse a la vuelta de una esquina con su novio Andrés; mozo bien plantado, sanote y robusto; como criado entre huertos y trigales.

La última noche que Andrés y Mari Luz charlaron, fué aquélla inolvidable de la «enramada», inundados de luz por la luna, para dejar mejor grabada en sus corazones la tristeza infinita de dos almas tiernamente enamoradas.

A Mari Luz parécele oir siempre aquéllas canciones que escuchaba al filo de la media noche; de aquélla de los recuerdos, cuando la ronda de mozos, cantando en dos coros, bajo el balcón y allá en un recodo, reparadamente, ofrendaban a la que entre cristales las recibiría dentro de su pecho, calladamente llena de murria:

Ya se van los quintos madre,
Ya se va mi corazón;
Ya se va aquel que tiraba
Chinitas a mi balcón.

Con el estribillo de estas composiciones antiguas, tan sencillas como emotivas:

La... la... lalará... laí... lero...

Mezclado con el sonido de la guitarra y las varoniles voces de los cantadores, hacía como rumor de aguas de débil cascada, el ruido del «ramo de laurel» que Andrés trepando, colocaba en el balcón.

De nuevo, ya en la calle, inicia Andrés la última canción de la «enramada» seguido de sus íntimos:

Agua menudita llueve
Luego *cairán* las canales
Abreme la puerta niña
Que soi aquel que tú sabes

La... la... ra... larala... laí... lero...

Continúan los trasnochadores su camino sin Andrés, que quedó unos momentos como clavado en el suelo, en la esquina hasta que la novia fiel, asomó [illegible] de angel, que él no pudo verla mojada de [illegible] y al tiempo que ella le decía adiós con la [illegible] le tiró un clavel reventón, rojo, no sin antes [illegible] en él un beso, como el que Andrés puso en [illegible] que cortó al poner el ramo, subido al balcón y [illegible] no dejó de observar y luego recoger a sólas [illegible] alegría.

. . . . . .

. . . . . .

¿Que le pasa a Mari Luz, que ya no canta y aquéllos colores de su cara, rojos y sangrantes [illegible] claveles reventones, van palideciendo, igual [illegible] mirada y sus labios, también de claveles?

[illegible] volvería Andrés de la «mili» a donde fué hoy después de la «enramada»! ¡No hay que apurarse, [illegible] Tu valeroso doncel, no es nada miedoso para [illegible]rle ni la orquesta de las balas, siempre que [illegible]mento de amor se cumpla entre los dos; y no [illegible] ni le salgas traicionera.

[illegible] Luz a fuerza de tanto llorar se va quedando [illegible]lo como el marchito clavel que lleva siempre [illegible]ndido en el pecho, junto al calor del corazón. Es [illegible] mozo Andrés yace postrado y mal herido en [illegible]ital de África, sólo... muy sólo... lejos... muy [illegible] su riojano rincón de huertas y trigales...; [illegible] mejores amores; de Mari Luz, y la celes[illegible]na del pueblo, Nuestra Señora de la «Fuen-

...¡¡Y cómo vuela la joven atribulada en que ve solitaria la iglesia, a postrarse con los brazos en cruz en verdadera oración de fé, de lágrimas y de amor, ante la amparadora de todos los hijos de «Villapoleja» y pedirle de un modo particular la salvación de su idolatrado Andrés!

Mari Luz con toda la inocencia de su hermosa alma, ha puesto junto al corazón de la Virgen, el lacio y descolorido clavel, guardado por ella en su pecho hasta entonces, por ser de su novio Andrés; esperanzada de verle recolorear y tomar lozanía en manos de la milagrosa imagen, que era lo mismo que pedirla la salud y retorno del herido.

. . . . . .

. . . . . .

Por el trajín y preparativos de sus moradores se presienten las próximas fiestas del pintoresco «Villapoleja».

Lo más simpático de todo ello es el entusiasmo de los mozos ensayándose para danzar, adornados con las almidonadas sayuelas, olorosas ramas de albahacas sobre la oreja, pañuelos llenos de colores vistosos; todo con la colección de claveles en sus nobles y juveniles frentes, obsequio de las novias, de la madre o de preferente amistad de los danzadores.

Tales bullicios y preparativos son nuevos tormentos en el alma apasionada de Mari Luz, máxime que su Andrés tenía pedido danzar para ese año.

¿Qué diría una y otra vez la pobre Mari Luz, siempre llorando y los brazos en cruz a la Virgen para parecerle que su clavel reventón no estaba tan sin color y marchito?

De todos modos ella a tantos cuantos le pedían para adornarse el día de la danza los claveles reventones se negaba rotundamente diciendo que los guardaba para el Andrés, y que si desgraciadamente así no aconteciera, sólo serían repartidos entre la Virgen y una corona en la sepultura del amado, cárcel prisionera a la vez de su corazón.

. . . . . .

. . . . . .

«¡Madrecita mía, Virgen querida!» ¡¡él...; el mío... ¡mi amor viene... me lo decía últimamente ese clavel, que ya tiene vida...! y me lo acaban de decir los cariñosos danzadores, a los que mi soldadito les escribe le guarden el puesto, pues en recompensa a su arrojo en la batalla le han condecorado y concedido licencia para venir a cumplir ese voto de danzador ofrecido por la curación.

. . . . . .

¡Día memorable! ¡día de la fiesta!; ya se fueron los días grises, y no llueve en cortina. Ya no tiene Mari Luz rota las alas del amor. Voltean jubilosas las campanas, atronan los cohetes el cielo, borracho de luz y de sol: comienzan a salir las cofradías y ¡¡sale la Reina al fin!! y entre el entusiasmo sin límites de millares de hijos que la quieren, inicia el gaitero los toques de la danza seguida con compás por el repiqueteo de las castañuelas de los simpáticos danzadores. Tocándole la vez al Andrés saltar ante la Virgen lo hace tan de cerca que rozó las andas.... y por lo que fuere cayó sobre él. pamporro y colorado, el clavel reventón de la Virgen que besándolo entre lágrimas lo tiró al balcón donde su novia estaba esperando a la Virgen con una bandeja de pétalos rojos y una lluvia de lágrimas.

Por eso los claveles rojos reventones es el cultivo cuidadoso de las mozas, y la codicia de los mozos danzadores en «Villapoleja».

INSTITUTO DE ESTUDIOS RIOJANOS
BIBLIOTECA

LOS NIÑOS

Su educación

Hay muchas cosas en España que torturan el corazón y estremecen la conciencia; pero ninguna más, ninguna tanto como la indiferencia con que se mira y trata a los niños.

Nadie ignora que el niño de hoy es el hombre del mañana y ¿que se hace por elevar a esta infancia, firme sostén y cimiento de la sociedad futura?

Ya se considere al niño en casa o en la calle, mendigando o en el trabajo; donde quiera excita lástima su desdicha y temor las consecuencias que para la sociedad resultáran de la injusticia de que es víctima.

Todo niño desde que empieza a significar su voluntad, manifiesta deseos de salir de casa: precisa oxígeno para sus pulmones, expansión y luz.

Y en la calle ¿que encuentra? malas palabras con las cuales se familiariza, malos ejemplos que luego practicará y excitaciones de todo género que le empujan al mal.

Sobre la trama de esta preparación va tejiéndose la vida del niño, que falta a la escuela y sus padres lo toleran, que dice desvergüenzas y las celebran, que fuma y hasta blasfema sin que los autores de sus días hagan nada por evitarlo.

Esta es la educación de la calle; así corren cientos de niños sin que nadie remedie su desventura, sostenga su debilidad.

Pobres niños ¡Cuán ingratos son los hombres con vosotros!

Y ¡Pobre España! ¿Donde pararás si abandonas y te olvidas del cimiento más sólido del edificio social?

Es de una importancia que todos aportemos nuestro grano de arena para remediar en lo posible tan grave mal.

¿Cómo? Educando y educando cristianamente, sobre todo con el ejemplo.

La educación va derecha al corazón modelándolo en las normas del deber.

La educación verdaderamente cristiana dulcifica las horas en todas las edades de la vida.

Cuando niños mata en germen los vicios; cuando jóvenes hace resaltar las virtudes; en las alegrías enseña la moderación; en los infortunios la conformidad; en la opulencia el noble desprendimiento; en la pobreza la resignación.

Convengamos pues, en que la educación cristia es el mayor tesoro de la humanidad; el sólo elemen de felicidad que hay en la tierra; es garantía de dulce paz del alma y del reposo del corazón.

Vivimos una época en que hemos llegado al máximo progreso material; pero coincidiendo con el progreso, podemos comprobar una gran pobreza religiosa y moral.

El hombre que ha dominado a la naturaleza no ha logrado dominarse a sí mismo.

Por eso cada vez que surge alguna catástrofe universal los hombres generosos de todos los países vuelven los ojos a los niños y piden que la educación mejore a éstos; que arranque de su corazón todas las pasiones atávicas y les ponga ideas generosas en el cerebro e impulsos nobles en la acción.

Despertad pues hombres de corazón y no omitáis sacrificio alguno en favor de los niños; a muchos de estos les bastan unas frases de cariño, un poquito de amor cristiano para separarlos de la senda del vicio y hacer hombres útiles a la sociedad.

Recordad siempre estos versos de un inspirado pedagogo de nuestros tiempos muy conocidos y por demás interesantes.

«Si algún día ese mísero niño,
que hoy vaga descalzo,
en la sangre inocente del prójimo
manchara sus manos,
y expiara el terrible delito
subiendo al cadalso,
no creais que le lleva al patíbulo
su instinto malvado;
no creais que le quita la vida
la ley con su fallo:
que entre todos le habremos perdido
y entre todos le habremos matado.»

C. V.

Juan Palacios

BANCA

Compra-venta de valores :-: Negocios de cupones
Cuentas corrientes con interés
Préstamos — Créditos — Imposiciones
Caja de Ahorros al 4 por 100
Tirso Rodrigáñez, 2.—LOGROÑO

Hijos de S. Ulargui

BANQUEROS-LOGROÑO

Giros y cartas de crédito sobre España y Extranjero
Negociaciones de toda clase de efectos
Cobro y descuento de cupones :-: Cuentas corrientes
Descuentos y Préstamos sobre valores
Compra y venta de
efectos públicos y valores industriales

Caja de ahorros cuatro por ciento
Imposiciones a plazo fijo

BANCO CENTRAL

ALALÁ, 31.—MADRID

Agencia Goya, 89 (Esquina a Torrijos)

Capital autorizado . . . . 200.000.000 de Pesetas
Desembolsado . . . . . 60.000.000 »
Reservas . . . . . 20.694.582'33 »

Más de 130 Sucursales en las principales plazas de España

Caja de Ahorros-Intereses 4 % anual

SUCURSAL EN LA RIOJA

LOGROÑO— Muro de la Mata, 12 y Carmen
(Locales de su propiedad)
HARO—Calle de la Vega, 11.
NÁJERA—Calle de la Estrella, 2.
ALBELDA de Iregua-(Agencia) Paseo de la Carr

INSTITUTO DE ESTUDIOS RIOJANOS
BIBLIOTECA

Año III — Núm. 53

ALBELDA DE IREGUA

24 de Julio de 1931

Hoja Parroquial

Párroco
Villanueva de Cameros

Publicacion quincenal gratuita

*

Indulgenciada y bendecida por el Prelado de la Diócesis

TODA LA CORRESPONDENCIA Y GIROS A NOMBRE DEL SEÑOR DIRECTOR DE HOJA PARROQUIAL

Dominica IX después de pentecostés

El Evangelio es del capítulo 19 de San Lucas. 41-47

Y habiendo Jesús entrado en el templo, comenzó a echar a los que en él vendían y compraban, diciéndoles: Escrito está. Mi casa es casa de oración y vosotros la habeis hecho cueva de ladrones. Y todos los dias enseñaba en el templo.

Breves son estas palabras del Evangelio de hoy, pero llenas de Santas enseñanzas—Jesús entra en el templo para orar—muchos profanaban el templo—el templo es la casa de Dios y de oración—es la cátedra divina y la escuela del cristiano.

Jesús oraba y muchas veces lo hacía en el templo; esto lo hemos de entender en cuanto a la naturaleza humana se refiere, porque la oración dice sujeción, inferioridad, que únicamente de Cristo hombre puede decirse. Jesús oraba estando en la tierra, como dice San Lucas—*por entonces salió Jesús a orar y pasaba las noches en oración.—Estando Jesús en oración, habiendo cesado, uno de los discípulos le dijo: Maestro enséñanos a orar.*—No hay inconveniente en que Jesús hiciera oración, y la razón ya está antes indicada, porque si tenía una voluntad divina, omnipotente [illegible] luego también tenía otra voluntad humana, de suyo es ineficaz, para conseguir todo lo que quiere, y esta voluntad humana igual en Jesús que en los hombres, interpone la oración como intérprete ante la divinidad, para conseguir sus votos y deseos. Quería además el buen Jesús enseñarnos a no-sotros a recurrir en nuestras miserias e impotencias a Dios todo puede remediarlo, y nos dá este ejemplo de oración, mental y vocal, pública y privada; aparte de que El mismo dijo, y que leemos en San Juan. *Si el pueblo me escucha, he dicho (oración) para que Tú me has enviado;* y no sólo oró por nosotros, sino que también por sí mismo, pidiendo bienes que aún no tenía (en cuanto hombre) como la gloria corporal etc.

Jesús como dice el gran doctor San Agustín, está en el cielo orando por nosotros, como nuestro Sacerdote, y como nuestra Cabeza; y Santo Tomás lo confirma diciendo: ruega por nosotros, manifestando su Humanidad sacratísima, y exponiendo el ardiente deseo de que todos los hombres sean salvos. El templo vió las profanaciones que hacían los mercaderes y compradores, como también ahora, desgraciadamente está viendo las profanaciones que se cometen en el templo; ¡cuantas distracciones voluntarias! ¡cuantas palabras indiscretas! ¡cuantas acciones ligeras, risas, miradas, saludos; hasta se charla como si fuera la tertulia de un casino; cuantas irreverencias en las posturas, en el modo de entrar y salir, en el vestir, en hacer la señal de la cruz, genuflexiones, etc. etc., bien merecido tenemos muchas veces que Jesús nos arrojase de su casa a latigazos como lo hizo con los vendedores y compradores del de Jerusalen. El templo es casa de Dios y de oración, de recogimiento, de edificación espiritual, pero por desgracia con harta frecuencia la hacemos de escándalo, y profanación.

Porque aunque se puede orar, en cualquier sitio adecuado, la casa oficial de la oración es el templo, porque allí se reunen los cristianos y Dios con ellos *donde estuviereis reunidos dos o más en mi nombre allá estoy con vosotros*—el recogimiento que los templos inspiran, invitan poderosamente a elevar nuestras súplicas a los cielos, las excitaciones exteriores, de predicación, ejemplo de nuestros hermanos, imágenes; sobre todo y por todo en el templo está Jesucristo sacramentado, realmente, tal como está en los cielos, con su cuerpo, sangre, alma y divinidad. Es el amo, el Señor, que espera, que aguarda, que puede, que oye, que se goza viéndonos arrodillados exponiéndole nuestras pequeñeces, nuestras miserias, nuestra nada. Es su casa, su palacio, donde recibe las visitas de sus criaturas.

Y en ese templo ha puesto su cátedra para iluminar y enseñar a todas las gentes; y así lo hace por medio de sus sacerdotes. La Iglesia, sociedad perfecta, fundada por Jesús tiene derecho a enseñar como lo ha hecho desde San Pedro hasta nosotros.

La Iglesia dice a todos la verdad, no halaga a nadie, no adula, siempre dice lo mismo—la propiedad es sagrada e intangible, apartaos del libertinaje, el trabajo es ley, la probidad, la honestidad, la castidad, en una palabra la vitud, salvan a los pueblos, La Iglesia es libre en sus enseñanzas—como el sol libremente envia sus rayos.

A la Iglesia pertenece la dirección de las conciencias: luego debe enseñar, puede enseñar, para decir, esto no; esto si: no hay cuidado de que traspase sus fronteras, las sabe muy bien y es muy prudente y mirada. Desde la cátedra del templo la Iglesia enseña y debe enseñar el Evangelio y sólo el Evangelio; pero todo el Evangelio, y del modo que mejor le pareciere, para que su enseñanza sea más eficaz, más fructífera: la palabra divina es semilla y el sembrador ha de atender a las condiciones de su campo.

Enseña la ley de Dios, siempre: en la prosperidad y en la adversidad; a los fieles y a los que no creen, a los que escuchan y a los que no; Enseña los principios inmutables de la virtud, del derecho, de la justicia, sin los que la vida es completamente imposible.

INSTITUTO DE ESTUDIOS RIOJANOS
BIBLIOTECA

CATECISMO

Cuarto mandamiento

Honra a tu padre y a tu madre; primaria y directamente este precepto, inculca y manda las obligaciones de los hijos para con los padres; implícitamente las obligaciones de los padres para con los hijos, las de los inferiores, para con los superiores y viceversa, obligaciones de iguales, conyuges, etc., ciudadanos en la triple sociedad, *doméstica, patronal y civil.*.

Los hijos están obligados a demostrar siempre a sus padres un amor verdadero, reverencia sincera y pronta y filial obediencia. Los padres son causa de los hijos, estos les deben el ser que tienen, y muchos y grandes beneficios; los hijos son criaturas, respecto de sus padres y al autor y criador ciertamente se debe el amor, no sólo externo, defendiendolos en los peligros y adversidades, sino también y más principalmente interno, amándolos de corazón. Así lo exige la ley natural, también los cachorros aman a su modo a los autores de su existencia. Así lo manda Dios, expresamente—*honra a tu padre y a tu madre; acuérdate que sin ellos no hubieras nacido y pórtate con ellos, como ellos lo han hecho contig*·.

Y esto siempre, aunque tengan defectos, aunque sean malos. Pecan gravemente los hijos que odian a sus padres, los que les desean males graves, los que se lo causan; los que no cumplen su última voluntad, los que los engañan a la hora de hacer testamento; los que no les dedican algún sufragio por el eterno descanso de su alma, los que no los socorren en sus necesidades, tanto del cuerpo como del alma, los que cuando están enfermos de muerte no les dejan arreglar sus cuentas con Dios, por medio de una buena confesión (este es un pecado gravísimo), los que dan malos ratos a sus padres, por jugadores, viciosos, trasnochadores, holgazanes, por juntarse con malas compañías; los que les pegan, calumnian, desprecian y en fin todo lo que realmente es un mal para los padres.

Dos cuestiones fundamentales e importantísimas suelen tocar los moralistas al hablar del amor de los hijos para con los padres. Primera ¿puede un hijo entrar religioso contra la voluntad de los padres, si se ven realmente necesitados y no pueden vivir de otro modo sino con el sustento que el hijo les proporciona? Como no sólo por caridad, sino también por piedad natural, tienen los hijos obligación de socorrer a los padres, pecarían gravemente si entrando en religión, los dejasen abandonados; desde luego se entiende, si quedando en el siglo, los pueden socorrer; y aún estará obligado a salir del convento o instituto, si sus padres estuvieren en *extrema* necesidad, y no puede socorrerlos de otro modo.

(Continuará)

SECCIÓN PARA NIÑOS

AVENTURAS DE ÑATO Y ÑATA

(Continuación)

XXVIII. Ñato, haciendo un esfuerzo supremo de paciencia, aguardó a que fuera bien de noche, para acercarse a la casa de los ladrones. Cuando creexaminó despacio y con cautela. Subió a un árbol para mirar por las ventanas y así pudo distinguir que los ladrones dormían a pierna suelta, y a Ñata que arreglaba la cocina para acostarse. Ya en el suelo, tiró unas piedrecitas, a la ventana de la cocina. Asomóse Ñata al oir el ruido, y pudo distinguir asombrada y a la luz de la luna, a Ñato y a Pin. El choso y a la vez penoso momento, su corazoncito marchaba a cien por minuto, presintiendo los peligros, que los seres más queridos y aún ella misma corrían si los ladrones se despertaban. Con lo malos que eran, los matarían... Era preciso obrar rápidamente y con mucha prudencia.

XXIX. Ñata hizo señas a Ñato, para que no se moviese, en tanto buscaba por la casa una cuerda larga, para que pudieran subir hasta la cocina. Ñato estuvo quietecito hasta que vió a sus pies la deseada cuerda, y como pesaba poco y era muy ágil, en un periquete se plantó en la cocina, abrazando emocionado a su hermanita. No se atrevían a hablar por temor a que despertasen los ladrones. Por fin Ñata dijo con voz apenas perceptible—tengo un plan, Ñata: es necesario ser valientes y decididos, porque nos jugamos la vida en una carta. ¡Si pudieramos atar a los ladrones mientras duermen...! Pero esto no es posible, porque somos pequeñitos y no tenemos fuerza. Lo mejor será, que nos escondamos en tu habitación y mañana cuando los ladrones salgan a sus correrías nos escapamos por el lado opuesto. Ahora subiremos a Pin, que está aguardando, no sea que comience a ladrar y nos perdamos todo. En dos minutos Ñato subió a Pin a la cocina, que como si comprendiese el peligro, se limitó a lamer cariñosamente las manos de Nata.

XXX. Ya estaban para ir a la habitación de Ñata, cuando oyeron ruido en el cuarto de los ladrones. ¿Les habrían oido? Era necesario esconderse muy pronto. En la cocina había una despensa, capaz para dos personas: Ñato, agarró al perro y se entró en ella, temblando de miedo Ya era hora, porque un momento después, apareció en la cocina un ladrón que dijo a Ñata:—mi compañero se ha puesto enfermo, tiene una indigestión muy fuerte; seguramente tendrás tu la culpa por haber preparado mal la cena, voy en busca de un médico, mientras prepara un té o café o lo que quieras; pero si mi compañero se muere te enterraré viva con él; ya lo sabes.—Ñata apenas se daba cuenta de lo que oía, pensando en el peligro de Ñato.

(Continuará)

SOLUCIONES ANTERIORES

Adivinanza 1.ª—El Compás.

Id. 2.ª—Las cartas de la baraja.

Fuga.—Las ramas de los árboles parecen suspirar al agitarse.

Adivinanza 1.ª

Casi el padre no ha nacido
que su hijo, ya mayor,
aparece en el tejado
con plena vida y vigor.

Adivinanza 2.ª

A mí me pueden pescar
toda vez que en el mar vivo
pero en tierra mi tocaya

INSTITUTO DE ESTUDIOS RIOJANOS
BIBLIOTECA

fuga de vocales

.l p.rr. .s .l .m.g. d.l h.mbr.

El tesoro artístico que se perdió en Málaga el 12 de Mayo

Málaga contaba con once parroquias para el servicio religioso del pueblo; sólo quedó una, la del Sagrario, junto a la Catedral; todas las demás perecieron o quedaron destrozadas por el saqueo. Ardió la parroquia del Perchel, en donde se conservaba un crucifijo de Mena y la del Carmen. Ardió la parroquia de San Pablo en el barrio de la Trinidad, (después de profanada). Ardió la parroquia de la Merced (después de maltratar a su párroco) con innumerables tesoros artísticos. Ardió la parroquia de San Felipe, después de ser decapitadas muchas imágenes, cuyas cabezas tras soeces profanaciones, las arrojaban al mar. Otras ocho parroquias fueron saqueadas, y quedan para testigos de los pormenores y detalles de los salvajes autores del delito.

La enseñanza, en todos sus grados y calidades, desde el colegio aristocrático al asilo de las niñas huerfanas, mereció las iras de estos nuevos vándalos que el 12 de Mayo deshonraron a Málaga. Ardieron los colegios de la Asunción, el de San José de la Montaña, el de los Agustinos, el de los Maristas,

Fueron saqueados el de la Sagrada Familia, el de las Esclavas Concepcionistas, el del Servicio Doméstico, el de la Adoratrices, el de San Carlos, el de San Manuel, el de las Monjas de Churriana: incendiado, asaltado y robado el correccional de niños, llamado Niño Jesús.

Fueron quemados los conventos de Carmelitas, Religiosas del Angel, Mercedarias, hermanitas de la Cruz; Saqueados y destruídos las Capuchinas, las Bernardas, las de la Encarnación y las de Santa Catalina. Ardió la residencia de Jesuitas en el que desenterraron el cadáver del padre Tiburcio Arnaiz, que ha pocos años fué un apóstol de Málaga.

Fué también incendiado el Palacio Episcopal, preciosa obra de arquitectura, con un rico tesoro de arte religioso; de este palacio solamente quedan los muros exteriores.

Otras iglesias padecieron también horribles saqueos e incendios, como la de Gamarrillo, Aurora San Pedro, Sagrado Corazón, San José, San Santísimo Cristo de la Expiación y de la Sa- Total, veintidos edificios incendiados y veintisaqueados.

Donativos recibidos para 1931

D.ª Felisa Diez, (Buenos Aires)	25
» Julia García, (Logroño)	3
Sta. Juliana Zapata, id.	5
D. Pío Ruiz Bazán, (Irún)	5
» Baldomero Ruiz, (Logroño)	2
» I. U. (V de C.)	5
» Ignacio Zorzano,	3

CRÓNICA QUINCENAL

A los 80 años de edad ha fallecido el propietario don Manuel Trevijano.

Se encuentra algún tanto delicado nuestro convecino don Isidoro García.

Regresaron felizmente tras varios días de excursión a pie por la sierra cebollera y Urbión los jóvenes y distinguidos exploradores hermanos Negueruela, Ignacio y Pedro (Médico y Abogado), y sus amigos logroñeses, Enrique Mora (Abogado) y Felipe Pons (Médico)

Regresó de Asturias el maestro don Pablo Olmos con su señora doña Vicenta Ramírez y preciosa hija Ana María.

De América, don Agustín y don Gregorio Flaño después de varios años ausentes.

De Irún, doña Teodora González de R. Bazán.

De Madrid, con el título de Farmacéutico don Juan Angel Ramírez

De Zaragoza, el Bachiller don Cándido Fayanás.

De Buenos Aires, don Santiago Benito.

De Madrid, el P. Rector Luciano Moreno.

De Logroño, a veranear, doña Ernestina Estussi de Moral y sobrina Pilar Moral.

De Barcelona, por larga temporada, doña Antonia Miró viuda de Soldevilla.

De Borja, don Tiburcio Abad y señora doña Filomena Faces.

De Pamplona, don Victoriano Zorzano.

De Sorzano, don José Martínez.

Para Zaragoza, la señorita Victoria Fernández.

Para Cabezón de Cameros, la Srta. Marina Sáenz.

Para Gauna, don Luis L. de Vicuña.

Para Soto de Cameros, don Dionisio Campo.

HISTORIETA

D. Nicasio estaba gravemente enfermo. Lo sabía la vecindad, lo sabía la familia, lo habían dicho claramente los dos médicos traídos en consulta.

Era don Nicasio un señor de cincuenta años, inmensamente rico, pero también inmensamente descreído; hablarle de religión era ponerle un par de banderillas, a los frailes no los podía ver, eran según decía don Nicasio unos andrajosos; con los curas no estaba tan mal, ignorantes, ilusos, pobres, oscurantistas, retrógados, pero como particulares, decía, unos infelices, incapaces de hacer daño a una mosca; hasta algunas veces, había salido de paseo con el párroco del pueblo.

La historia de don Nicasio era sencilla, hijo de unos pobres labriegos, educado muy cristianamente por su madre, cuando tenía catorce años, marchó a

INSTITUTO DE ESTUDIOS RIOJANOS
BIBLIOTECA

las Américas a probar fortuna; allá, entregado a los negocios olvidó la religión, y a cambio de la fé que llevara de su pueblo, pudo reunir unos cuantos pesos.

La fortuna le favoreció, dependiente en una gran casa de comercio, notó cierto día, que la hija del dueño no le miraba con malos ojos, menudearon los coloquios, y al fin el padre de la chica dijo *sí;* se casaron, mejor dicho no se casaron, se juntaron, pues aunque a la novia le repugnaba no ir a la iglesia, como don Nicasio era partidario del amor libre, venció la resistencia. Prosperó el negocio, y después de muchos años de ganancias fabulosas, se vinieron a España, en busca de salud, pués don Nicasio se sentía muy enfermo. ¡Qué lástima, decía, tener tanto dinero y estar enfermo!

Con el cambio de clima, pareció mejorar algo; en su pueblo, ni lo querían ni lo dejaban de querer, alguna que otra vez daba cinco o diez pesetas para la música en tiempo de fiestas, pero nada más.

A los dos años recrudeció la enfemedad, desfilaron médicos, llovieron recetas, pero nada se consiguió, se moría don Nicasio con todos sus billetes. ¡Que pena, morirme tan joven y con tanto dinero! No te morirás le decía su... mujer. ¿Tú lo crees así? En fin, sea lo que sea, mejor es no pensarlo.

Cierto, don Nicasio se moría, como un pobre cualquiera. El párroco lo supo, y se decidió por hacerle una visita, ¿quién sabe? la gracia de Dios es omnipotente. Antes se encomendó a la Virgen del Carmen y se echó al bolsillo un escapulario, por si acaso.

Después de muchas palabras—*que se asusfará, que se asusfará*—lo dejaron entrar en la habitación del enfermo. ¡Qué cara puso don Nicasio cuando lo vió! ¡Qué ojos más terribles! El párroco creyó que don Nicasio le volvería la espalda, pero no fué así; comenzaron a charlar, primero del tiempo, luego de negocios, por fin de la enfermedad. Al levantarse el párroco ya en plan de marcha, dijo a don Nicasio puesto que los médicos no le curan, ¿quiere que le ponga el escapulario de la Virgen del Carmen? Quizás, quien sabe... la Virgen.... Déjeme en paz, señ cura, y llévese sus escapularios, yo no creo en nada de eso. Bueno, me iré, contestó el párroco, pero que no quiere que le imponga el escapulario, se dejaré aquí encima de la cama.

Ya de noche volvió el párroco; preguntó a la mujer, el enfermo seguía en sus trece, no quería nada con Dios; lo único que había dicho era que el párroco se portaba bién y que le estaba agradecido.

¿Y de confesión? Nada. ¿Y de arreglar el casamiento? Nada. ¿Y del escapulario? Allá está como usted lo dejó, una vez se lo ha acercado al pecho...

Menos mál dijo el párroco, por poco se empieza. Cuando entró el párroco don Nicasio parecía una furia... Me iré don Nicasio, me iré, saludó el párroco. No, no, si no es por usted, es por esta maldita enfermedad; ¡con todo el dinero que yo tengo!

Y ya que se le va de las manos el dinero de la tierra ¿no quisiera usted ganar el dinero del cielo? Y avisaré yo cuando llegue la hora. Ahora no. ¿Y si Dios no le dá tiempo después? No está mi cabeza para ello. Por eso no hay que temer, yo le ayudaré. Dije que no y que no será. Bueno hombre, bueno, eternamente le pesará a usted. Me voy, pero concédame el favor no más de imponerle este escapulario del Carmen; esto no le obliga a nada, no le perjudica, don Nicasio consintió.

. . . . . .

Ya estaba el párroco en las escaleras, cuando oyó la voz de don Nicasio, lo llamaba; en un abrir y cerrar de ojos se plantó ante su cama. ¿Me llamaba don Nicasio? Si, no se lo que tengo, quiero confesarme y arreglar lo de mi boda. Se confesó como un santo, se casaron como Dios manda; aún vivió algunas horas; besaba el crucifijo con fervor y después el escapulario. ¡Bendito sea Dios, decía, que me ha abierto los ojos! ¡Bendita sea la Virgen del Carmen!

Como a don Nicasio no lo querían mucho, nadie se inmutó gran cosa, únicamente el párroco y su *mujer, su mujer ya*, arrodillados junto a la cabecera, velaban por él.

Adios, hasta el cielo, dijo don Nicasio, abrazando a su mujer, y estrechando la mano del párroco:

Y cerró suavemente los ojos. Y se abrieron los cielos, para dar entrada a una alma bienaventurada. El escapulario del Carmen.... allí estaba resplandeciente....

Juan Palacios

BANCA

Compra-venta de valores =:= Negocios de cupones

Cuentas corrientes con interés

Préstamos — Créditos — Imposiciones

Caja de Ahorros al 4 por 100

Tirso Rodrigáñez, 2.—LOGROÑO

Hijos de S. Ulargui

BANQUEROS-LOGROÑO

Giros y cartas de crédito sobre España y Extranjero
Negociaciones de toda clase de efectos
Cobro y descuento de cupones =:= Cuentas corrientes
Descuentos y Préstamos sobre valores
Compra y venta de
efectos públicos y valores industriales

Caja de ahorros cuatro por ciento

Imposiciones a plazo fijo

BANCO CENTRAL

ALCALÁ, 31.—MADRID

Agencia Goya, 89 (Esquina a Torrijos)

Capital autorizado . . . . 200.000.000 de Pes
Desembolsado 60.000.000
Reservas . . . . . 20.694.582'33

Más de 150 Sucursales en las principales plazas de España

Caja de Ahorros-Intereses 4 % anual

SUCURALES EN LA RIOJA

LOGROÑO—Muro de la Mata, 12 y Carm
(Locales de su propiedad)
HARO—Calle de la Vega, 11.
NÁJERA—Calle de la Estrella, 2.
ALBELDA de Iregua-(Agencia) Paseo de la Car

INSTITUTO DE ESTUDIOS RIOJANOS
BIBLIOTECA

Año III Núm. 54

ALBELDA DE IREGUA

8 de Agosto de 1931

Hoja Parroquial

Párroco
Villanueva de Cameros

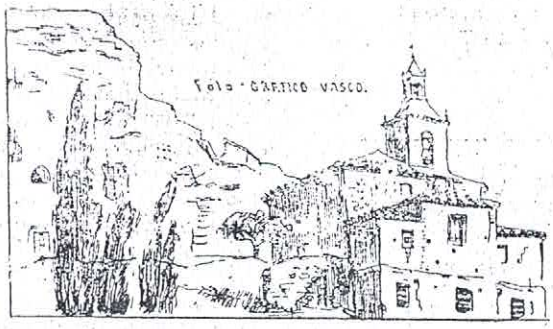

Publicación quincenal gratuita

*

Indulgenciada y bendecida por el Prelado de la Diócesis

TODA LA CORRESPONDENCIA Y GIROS A NOMBRE DEL SEÑOR DIRECTOR DE HOJA PARROQUIAL

Dominica XI después de pentecostés

El Evangelio es del capítulo 7 de San Marcos, 31-37

Se comprende facilmente que los que no han tenido la gran fortuna de estudiar a fondo nuestra religión, y más, los que no la han practicado, miren con tanta indiferencia las cosas de Dios; pero nunca puedo comprender que los mediamente instruídos en materias religiosas, sabios profesores en otras ciencias, no practiquen la Religión y no tengan más respetos para ella; pues aún dado caso que de instrucción religiosa estuviesen a cero grados, nos queda el poder decirles: la religión es ciencia, contiene verdades eminentes, por lo menos sabes que muchísimos la practican: pues si tan decidido estás por conquistar la ciencia, si tan inquieto por adquirir una verdad, ¿cómo no te decides a buscarla, siéndote tan fácil? ¿No te asalta la duda de que esos muchos que practican la religión pueden estar en lo cierto? Y en esa duda lo prudente es estudiar, preguntar, leer, consejarse.

Yo aseguro que si vas de buena fe, a poco que profundices en ella, serás religioso, por lo menos si aprecias, si sientes en tí algo más que la materia, [illegible]ras como ese más, no se sacia con falacias, ni re[illegible] y entonces, siendo consecuente ap[illegible]car tus [illegible]cias al estudio de la religión.

Nunca, nunca he podido comprender, como después de estudiar uno, dos tres y hasta cuatro cursos de religión, el resultado haya sido, la indiferencia, la. [illegible]piedad, el ateismo (no parece caber mucho el es[illegible]culativo, pero realmente se dá el práctico) el des[illegible]precio de la religión.

¡Gran responsabilidad y gran preocupación para [illegible] maestros de religión! Han creído que enseñar la [illegible]ión era, exigir al discípulo, que aprendiese de memoria, dos o tres puntos de un libro, más de teo[illegible]logía de religión; o bién que estudiase de memoria [illegible]catecismo; y después de muchos años de esta prác[illegible]tica superficial, hemos averiguado, que nadie sa[illegible]be de religión.

Creo yo que el deber de un profesor (en sentido [illegible]mo) ha de ser no tanto la letra como el espíritu [illegible]la letra y más que todo, el poder llegar al corazón [illegible]discípulo con el asunto o explicación religiosa, [illegible]que practique un poco de religión; así es como [illegible]mente podrá sacar discípulos que dén su corres[illegible]pondiente alimento al espíritu, así es como se podrá [illegible]la ola de indiferentismo y de ateismo práctico; y si el profesor no tiene medios para ello (a las disposiciones me refiero) debe dejar el sillón.

Porque no sirve engañarnos a nosotros mismos, ni querer engañar a los demás, hoy hay poca religión, lo demás es querer cerrar voluntariamente los ojos a la realidad, exponiéndonos a decepciones tristísimas, a admiraciones y a que en los últimos años de la vida, tengamos que reconvenirnos para decir ¡que engañado he vivido! desgraciadamente hemos confundido el catolicismo con la religiosidad.

Y nos hemos dado por satisfechos, cuando en una fiesta de música, sermón, luces, procesión, coros de señoritas, violines y demás exterioridades, hemos visto la Iglesia llena, católicos.... pero sin pizca de religión; y después ha venido el desengaño, menos mal si este desengaño nos enseña que hemos vivido equivocados; hay que dejar eso y buscar el camino....

Quise explicar en esta dominica como de costumbre el Santo Evangelio, y me ha salido lo que antecede, no se porqué, la curación del sordomudo que hoy nos refiere el Evangelio, me ha llevado por ese camino, quizás las últimas palabras—Todo lo hizo bién—así como la enseñanza que se desprende de esta curación, porque si jamás se oyó que nadie, que no fuera Dios, hiciese ver a un ciego de nacimiento, (sin medicina y demás) tanto menos se puede pensar que se devuelva habla y oido a un sordomudo, con un poco de saliva y *repentinamente*, sinó es porque lo haga Dios mismo, Jesucristo, la segunda persona de la Santísima Trinidad.

Aprendamos a llevar sordos y mudos y ciegos a Jesucristo, para que los cure; que es lo mismo que decir, enseñemos la religión y la enseñemos bien porque ella los llevará derechamente a Jesús.

A todos se refieren estas palabras, no sólo a los sacerdotes; porque si es verdad que el verdadero maestro de religión es el sacerdote, también los seglares hacen y pueden muchísimo; hoy quizás más que nunca, para que no pueda espantar ese fantasma del clericalismo.....

Hay que trabajar por desterrar esa ignorancia religiosa, que se está convirtiendo en odio a la religión; hay muchos prejuicios, creyendo muchos que el culto católico es dañino; otros piensan que la religión es incompatible con ciertas formas de gobierno, o que es cosa de fanáticos o desequilibrados: por último hay muchos tan en contra del asunto religión que están dispuestos a contestarnos: «aunque me convenzas no me persuadirás».

Hay otros muchos que la desprecian, ¡pobres! yo creo que no es malicia, sino ignorancia y cierta pose muy de tono en nuestros dias; pero no hay que aco-

INSTITUTO DE ESTUDIOS RIOJANOS

BIBLIOTECA

bardarse; nadie puede poner barreras a la misericordia de Dios, es sencillamente infinita y si cabe más infinita que los demás atributos, a veces se atrae a sí por caminos bien torcidos a las almas incrédulas y que le han despreciado; no es el corazón de Dios como el nuestro, y si hay quien cae, muchos hay también que se levantan y abren los ojos. Seamos de estos.

CATECISMO

(Continuación)

La segunda cuestión importante relacionada con el cuarto precepto, y que anunciabamos en el número pasado es esta; ¿es obligación de los hijos pagar las deudas de los padres? Evidentemente mientras los padres vivan y se administren su hacienda, o no la tengan y sean pobres, el hijo puede estar tranquilo, no tiene ninguna obligación; si hereda de sus padres, tiene obligación, a no ser que lo heredado sea tan poco que no merezca la pena, pues el pago de deudas ha de hacerse en todo caso de bienes heredados de sus padres, no de bienes propios; más creo que este pago de deudas no sea en virtud del amor de hijos a padres, que es lo preceptuado en este mandamiento, sino en virtud de la justicia conmutativa, por la que a cada uno ha de darse lo suyo.

La segunda obligación de los hijos para con los padres es la *reverencia*, o respeto, porque los padres representan a Dios, y además es mucha su dignidad, esta reverencia no solo ha de ser externa, es decir en hechos y dichos, sino también interna considerándolos como verdaderos superiores y demostrándoles cierto temor reverencial.

Faltan contra la reverencia debida a los padres, los que los insultan, los que les pegan, siquiera sea levemente, los que los ridiculizan, contando sus defectos, o sus imperfecciones, los que los desprecian, los que los maldicen, se burlan, si no los saludan según las costumbres del lugar; y es de advertir que en todos estos pecados fácilmente se llega a la gravedad.

Si los hijos fuesen muy ricos y los padres muy pobres, no por eso los ha de despreciar el hijo, ni se ha de avergonzar de ellos, aunque los vea humildes, sino que les dará lo necesario y los tendrá consigo a no ser que los padres tengan graves defectos, o se le siguiese grave daño.

Si un hijo tuviese padres amantes, evitará cuanto pueda el castigo, y si los castiga por malicia y desprecio pecará gravemente; no si el castigo es necesario, como en estas circustancias puede ocurrir.

Cuidado con las lecturas

Un diario, un libro, una revista, es un amigo que penetra en nuestra casa; una persona que se respete, que cuide de su honor, no debe recibir en su casa a un amigo corrompido, porque dime con quien andas y te diré quien eres.

El libro o diario malo es más peligroso que el amigo malo. Es un corruptor que eeduce con el encanto de su estilo (muchas veces ni aún su estilo tiene); un corruptor a quien se escucha sin avergonzarse, porque se está a solas con él. El libro bueno alimenta el alma, el malo la envenena. La vida del alma veces más preciosa que la del cuerpo; el veneno alma debe temerse más que el veneno que mata cuerpo.

El sentido común nos dice que hay que apartar de los cuerpos las enfermedades contagiosas, con mayor razón hay que alejar de las almas la peste de los malos diarios y de los malos libros.

El lector de un diario o libro malo, se pierde pierde también a muchas almas. Si es casado escandaliza a su esposa, a sus hijos, a los criados. Si soltero a sus amigos, a sus vecinos.

Leer diarios y libros malos es declararse hasta Dios y a su Iglesia; es hacer creer que se aprueban sus blasfemias, sus errores, sus agresiones.

La lectura de los diarios malos es una apostasía. Si un diario insultare a vuestro padre, a vuestra madre, a vuestra reputación, a vuestro honor a vuestro crédito, ¿leerías ese diario y considerariais como amigo vuestro al que tuviera gusto en leer esas injurias y esos insultos?... Pues eso es precisamente, lo que hace un diario malo respeto a Dios, vuestro Padre de la Iglesia, vuestra Madre.

Mirad los diarios que leeis; no todos pueden leerse. ¡Padres! vigilad los periódicos de vuestros hijos vuestro hijo pensará como piense el periódico que lee.

Mirad sus libros, teneis obligación estrictísima mirad sus novelas, sus cuentos, todos sus libros.

No contribuyais con vuestro dinero a la obra de desmoralización, que hacen los libros y periódicos malos.

Sería una responsabilidad enorme, de la que tendreis que dar cuenta ¡Alerta!

SECCIÓN PARA NIÑOS

AVENTURAS DE ÑATO Y ÑATA

(Continuación)

XXXI. Apenas hubo marchado el infame ladrón, en busca del médico, Ñato que todo lo había oido, salió del escondite y dijo a Ñata—ha llegado nuestra hora; ahora mismo hemos de marchar; dámi una escopeta de los ladrones, y lo restante es de cuenta, Ñata obedeció y tomando Ñato la escopeta se presentó en la habitación del ladrón enfermo gritando ¡manos arriba! El ladrón creyó que Nato era una visión, y dando diente con diente, puso los brazos en alto. Quieto así gritó Nato, al menor movimiento que hagas, te salto la tapa de los sesos.

Mientras Nato apuntaba con la escopeta, Ñata ató fuertemente las manos del ladrón y después los pies, hasta dejarlo indefenso en absoluto. Hecho esto y recogiendo buenas provisiones de la despensa, sin dejar la escopeta, huyeron aceleradamente los dos hermanos para esconderse bien antes que los ladrones salieran en su busca.

XXXII. Cuando amaneció el día siguiente estaban ya muy lejos. Tenían hambre y estaban cansadísimos. Se escondieron en lo más espeso de un matorral y sentaditos en el suelo, comenzaron a saciar el apetito con lo que en la despensa de los ladrones habían cogido. ¡Que valiente eres, Nato, decía Ñata! No me canso de besarte; yo creía que no nos volveríamos a ver. No sabes que malos son aquéllos ladrones; me hacían trabajar mucho y me daban bofetadas y puntapiés, y un día que se me quemó un poco la comida, sin culpa, Nato, sin culpa, porque había mi

INSTITUTO DE ESTUDIOS RIOJANOS
BIBLIOTECA

cho fuego,... pues cortaron una vara y me apalearon; yo lloraba mucho, pero no me hacían caso; después me ataron las manos; y con una cerilla me quemaron un dedo, míralo, aún me hace mucho daño; te digo que esos ladrones son remalísimos, como si se hubieran escapado del infierno.

XXXIII. Pues ahora, le dijo Ñato, vas a ser la mujercita más querida y mimada del mundo; una princesita, obedecida en todo, Aquí está tu Ñato para defenderte contra todo los ladrones habidos y por haber. Con esta escopeta, no hay qué tener miedo, además tenemos la protección de Dios, que es lo que más vale; conque, hermanita, ensancha tu corazón; y tú Pin, ahora puedes saltar y correr y ladrar, como te guste, ya no es tan grande el peligro que tenemos y perdóname aquéllos azotitos que te di ayer, cuando querías echarlo a perder todo. Los perros no comprendeis las cosas, sois muy tontos, pero es preciso estar siempre alerta y no precipitarse. Cuando Nato acabó su discurso, Pin bajó la cabeza, como diciendo, amén, a lo que Ñato predicaba, lo que le valió un abrazo y muchos besos de Nata.

(Continuará)

SOLUCIONES ANTERIORES

Adivinanza 1.ª—El humo.
id. 2.ª—El pez y la pez.
Fuga de vocales.—El perro es el amigo del hombre.

Adivinanza 1.ª

Sale de su sepultura
con la santa cruz a cuestas,
unas veces salva al hombre
y otras la vida le cuesta.

Adivinanza 2.ª

Nadie quiere estar sin mi
soy de todos deseado
y cuando alguno me tiene
hace de mi cien pedazos.

Miscelánea

El profesor a Juanito, un niño de cinco años.
—Mira acá Juanito, la tierra que es el planeta en que vivimos, da vuelta alrededor del sol.
Juanito. —¿Si?.... ¿y cuando no hay sol?

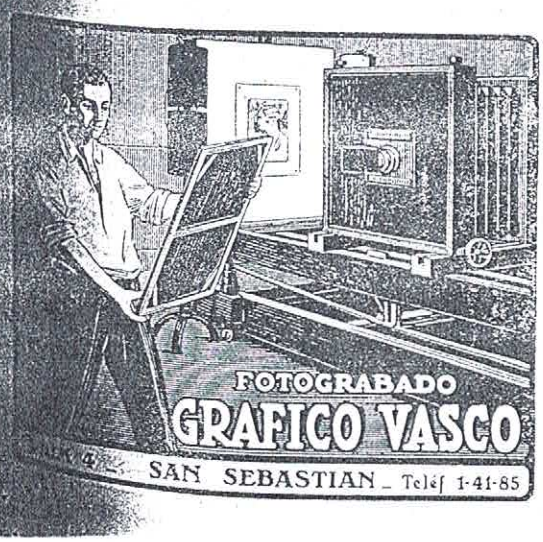

Entre amigos

¿Y resultó algo de la bofetada que te pegaron la otra noche?
—¡Ya lo creo! ¡y mucho!
—¿Mataste al agresor?
—No.
—¿Lo desafiarías?
—Tampoco.
—Pues entonces ¿que resultó?
—Que he tenido la cara hinchada dos semanas.

Cantar

Ven a verme por las noches
cuando la luna se vá,
que caras como la tuya
pierde con la claridad.

MEDITACIÓN

Está lloviendo..... Los quince o veinte chiquillos de mi barrio cantan a voz en grito:

¡Que llueva, que llueva,
la Virgen de la Vega,
los pajaritos cantan,
las nuves se levantan....
Dile al pastor
que toque el tambor.
Dile a la *agüela*
que toque la vigüela
si no la toca bien
que le dén
que le dén
con el mango la sartén....!

La lluvia cae copiosa, menuda. ¡Cómo se alegrará el señor Martín, el viejo labrador! Ayer lo vi. ¿Qué tal la cosecha, señor Martín? —Mucho buena, señor. Ahora que.... ¡si Dios quisiá llovernos pronto.... Qué bien pensau está esto de que llueva! ¿Verdauste, señor cura?..... ¡Miuste, que si tuviamos que regar nosotros toas las piezas y too el arbolau de los montes...

Maravilla es y providencia inefable esta de la lluvia. Cae de los cielos en gotas infinitas, lentamente se filtra en el suelo, bañando las raíces de la planta. De las raíces sube por los tubos capilares de nervios y nerviecillos, hasta las hojas y penetrando en las células, juntamente con el carbono de fuera, forma los azúcures y féculas, que son la substancia nutritiva de la planta. Necesitan además las plantas el nitrógeno, que en cantidad fabulosa está en el aire, pero las hojas no pueden abastecerse del nitrógeno libre, necesita que se lo den combinado con otros elementos (de aquí que el nitrato sódico se use con éxito, porque dá a las plantas el nitrógeno asimilable en forma de compuesto de oxígeno y sodio), pues bién las chispas electricas, hacen combinar al nitrógeno, con el oxígeno y el hidrógeno, forman el nitrato amónico, que recogen las gotas de lluvia y lo hacen llegar a la tierra.

¡Bendita sea la lluvia! por ella dice el P. Granada se nos dá pan vino y aceite, y junto con esto pasto para los animales, de cuyas carnes comemos, y con cuyos cueros y lanas nos vestimos y calzamos.... Y asi vemos que ningún riego artificial es tan favorable a las plantas como este que viene del cielo, el cual cae tan compasado, que si todos los entendimientos humanos hubieran de pedir agua lluvia, no acertaran a pedir una cosa tan proporcionada como esta.

¡Bendita sea la lluvia! ¡Bendito sea Dios que la manda sobre las plantas! ¡Que llueva, que llueva....!

INSTITUTO DE ESTUDIOS RIOJANOS
BIBLIOTECA

SAL CON AZUCAR

En los centros de policía acaban de dar el soplo. Se acusa a la Moda de haberle robado al iris todos sus colores para llevarlos a las uñas de nuestras mujercitas. Así es en efecto, hoy las uñas y los trajes llevan el mismo color.

¡Del que no ha leído el Quijote se suele decir! ¡Que vergüenza! ¡Y del que no ha leído el Catecismo ¿Qué?.... ¡Claro! Como no es literatura.

Al siglo XX hay que apuntarle en su cargo la invención del minuto de silencio, como homenaje a los muertos ilustres. Muchos lo han anatematizado. ¿Tiene eso importancia? Lo que importa a todo es saber aprovechar la soledad y el silencio de ese minuto, para fecundarlo con la oración.

En teoría a todos nos gusta tener un buen amigo. En la práctica.... cuando nos alaba, lo dejamos hablar, sintiendo que termine. Pero si intenta quitar el antifaz a muchos de nuestros hechos vistosos, lo que era monólogo se trueca en diálogo violento.

Hoy se aprecia más un centímetro de comercio, que un kilómetro de cultura.

Crónica Quincenal

Una docena de vecinos hicieron una bonita excursión al Monasterio de Valvanera, quedando encantados del viaje.

Aún debiera verse más concurrencia de bañistas en el Iregua, por lo higiénico y saludable del baño, sobre todo para los niños. Todo recelo es infundado puesto que en horas adecuadas y con la decencia debida, ni la salud ni la moral han de resentirse.

El día de Santiago, según es costumbre todo el elemento joven salió en numerosas cuadrillas, provistos de abundantes y apetitosas meriendas a merendar en el campo.

El motor de la máquina trilladora que poseen los inteligentes convecinos don Ignacio Arnaud y don Benigno Pascual, hizo explosión destrozándose total y sin que a pesar de estar allí varios trillando, ocurriese percance alguno.

Se encuentran veraneando en este, el Ingeniero Agrónomo don Angel M. Zaporta y el Comandante don Ulpiano Bustillo con sus señoras doña Carmen y doña Beatriz Negueruela, hijas del Médico don Sebastián.

Hemos saludado después de su regreso de Buenos Aires, al distinguido matrimonio don Gonzalo Sáenz y doña Isabel Briones.

De Logroño, doña Angela García; doña Severiana Velez; doña Tecla Martínez y doña Pilar Losada.

De Madrid, el ilustrado y virtuoso Hermano Jo Baquedano, de las Escuelas Pías.

De Arnedillo, doña Teodora González y don Eli Fernández.

Son muchas las familias logroñesas que suben pasar las tardes o un día de campo en la delicio fuente del «Encino».

Ha sido nombrado policía municipal don Anton Benito.

Después de larga y penosa enfermedad sufri con verdadera resignación cristiana, y confortado c los Santos Sacramentos, entregó su alma a Dios honrado convecino D. Manuel Fernández (q. e. p. A su viuda D.ª Isabel Millán y a sus hijas Reg Soledad. Eufemia y Paula acompañamos en su ju dolor.

Juan Palacios

BANCA

Compra-venta de valores =:= Negocios de cup

Cuentas corrientes con interés

Préstamos — Créditos — Imposiciones

Caja de Ahorros al 4 por 100

Tirso Rodrigáñez, 2.—LOGRO

Hijos de S. Ulargui

BANQUEROS-LOGROÑO

Giros y cartas de crédito sobre España y Extranjero
Negociaciones de toda clase de efectos
Cobro y descuento de cupones =:= Cuentas corrientes
Descuentos y Préstamos sobre valores
Compra y venta de
efectos públicos y valores industriales

Caja de ahorros cuatro por ciento

Imposiciones a plazo fijo

BANCO CENTRA

ALCALÁ, 31.—MADRID

Agencia Goya, 89 (Esquina a Torrijos)

Capital autorizado	200.000.000 de Pes
Desembolsado	60.000.000
Reservas	20.604.582'33

Más de 130 Sucursales en las principales plazas de España

Caja de Ahorros-Intereses 4 °/. anual

SUCURSALES EN LA RIOJA

LOGROÑO— Muro de la Mata, 12 y Carmen (Locales de su propiedad)
HARO—Calle de la Vega, 11.
NÁJERA—Calle de la Estrella, 2.
ALBELDA de Iregua-(Agencia) Paseo de la Cár

INSTITUTO DE ESTUDIOS RIOJANOS
BIBLIOTECA

Año III — Núm. 55
ALBELDA DE IREGUA
22 de Agosto de 1931

Hoja Parroquial

D. Pedro González
Párroco
Villanueva de Cameros

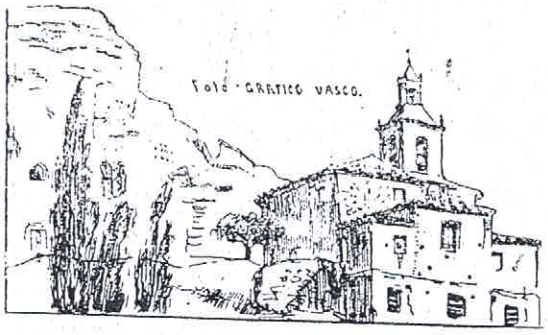

Publicación quincenal gratuita

Indulgenciada y bendecida por el Prelado de la Diócesis

TODA LA CORRESPONDENCIA Y GIROS A NOMBRE DEL SEÑOR DIRECTOR DE HOJA PARROQUIAL

Dominica XIII después de pentecostés

El Evangelio es de San Lucas, capítulo 17

Diez leprosos salieron al encuentro de Jesús y desde lejos a voces le dijeron.—Jesús. maestro, ten misericordia de nosotros.—En viéndolos Jesús dijo. —Id y mostraos a los sacerdotes—y ellos obedecieron y a medio camino quedaron sanos.

Jesús quiere probar la obediencia de estos leprosos antes de concederles el bien que necesitaban y pedían, como probó también la de Abrahan, diciéndole que sacrificase a su querido hijo Isaac. Mas los leprosos no paran mientes en que la ley mandaba que después de curados se presentasen a los sacerdotes, sino que aún sin escuchar de Jesús una palabra prometedora de curación, quieren cumplir lo que les manda, y así por esta ciega obediencia merecen ser curados y consiguen la salud tan pronto como se disponen a cumplir el mandato del Maestro.

Todos los pecadores estamos representados en estos diez leprosos. por cuanto si hemos de conseguir el ser limpios de la lepra del pecado, hemos de presentarnos a los sacerdotes, pues aunque Dios pueda curarnos sin ese requisito, ha establecido que no consiga la salud espiritual en circunstancias ordinarias sino por medio del sacerdote que en el Tribunal de la confesión hace las veces de

El Maestro estableció la confesión sacramental medio ordinario para conseguir la salvación y ción del pecado.

y muchos, muchísimos que pierden la sangre ndo oyen hablar de la confesión sacramental, pizca de respeto para las cosas santas, y lo mismo deben ser respetadas.

confesión es tan necesaria, que nadie en abso- puede conseguir el perdón de los pecados, sin a ella, a no ser en caso de peligro de muer- acto de contrición. y aún esto con propó- confesarse si saliere de aquél peligro; no hay dio o confesión o condenación.

risto dijo a los apóstoles—a quienes perdo- pecados serán perdonados y a quienes los les serán retenidos—es decir constituyó rdotes jueces con potestad de perdonar y en este juicio sacramental de la confesión. ueces para sentenciar con justicia necesi- la causa, estar enterados de los pormeno- lio, y no de cualquier modo han de tener miento sino, judicialmente, que en este curándose el reo asimismo

La confesión es además una necesidad de la naturaleza humana, todos sabemos que la confesión expontánea tiene una gran fuerza expiatoria y es un acto reparador.

Cuando de niños cometemos alguna falta, aunque nuestros padres sepan esta falta, suelen decir sin embargo, estas o parecidas palabras—si cuentas, confiesas llanamente lo que has hecho no te castigaré.

Los jueces y magistrados, tienen como circunstancia atenuante la expontánea confesión del propio reo, y aunque no lo libran por ello de todo castigo, lo hace más pequeño y lo transfigura.

Todos los que han vencido la soberbia y la vergüenza y se han postrado a los pies de un sacerdote, para pedirle la absolución de su pecado, experimentan después una sensación agradabilísima de bienestar y de placer y de alegría, y es que ha desaparecido el remordimiento, que comprime al corazón. ¡Cuantos crímenes y cuantos suicidios ha evitado la confesión!

La confesión no es libre. de lo contrario nadie o casi nadie la querría porque es humillante y causa vergüenza. Nos contentaríamos con hacer la confesión sólo a Dios, (como dicen hoy muchos es suficiente) porque esto es fácil y a nada compromete; tendríamos si así fuera, que en apariencia Jesús hubiera instituído algo, pero en realidad en el fondo, nada hubiera hecho; tendríamos también que a sus sacerdotes les habría confiado un poder vano e inútil.

Desde que Jesús fundó su Religión todos los que han obtenido el perdón de los pecados han utilizado este único medio, en las catacumbas se confesaban, y como dice un famoso apologeta—allí donde se planta la cruz, al lado del agua que bautiza, hállase el baño que regenera, muy cerca del altar en el que Dios de inmola, y el tribunal en que el hombre acusándose se justifica.

Hoy como siempre es combatidísima la práctica de la confesión sacramental; se desdeña este sacramento, se hacen toda clase de burlas, y se le persigue con furor. Todos los amigos de lo ajeno son enemigos de la confesión, como también los vengativos, los lujuriosos, y tantos, tantos.

De todo vencerá porque es cosa divina. No haya pues reparos a confesarse, no hay más remedio. Los sacerdotes, aunque hombres, son capaces de amar a los pecadores, como puede experimentarlo quien quiera, y de escucharlo con toda discreción, que todo lo oirán pero jamás dirán nada Están dispuestos a todo antes que descubrir algo de lo oido en confe-

INSTITUTO DE ESTUDIOS RIOJANOS
BIBLIOTECA

CATECISMO

(Sigue el cuarto mandamiento)

Antes de comenzar, hemos de subsanar un error que aparecía en el número anterior en el último párrafo y que seguramente nuestros lectores, lo comprenderían. Decía, *si un hijo tuviese padres amantes*,... y no debiera decir así, sino, *si un hijo tuviese padres amentes*, que no es lo mismo, ni muchísimo menos; hay que dispensar, porque en la imprenta es muy fácil, cambiar una letra por otra, mucho más tratándose de la *a* y de la *e*.

Tercera Obligación de los hijos para con los padres.

La obediencia en todas las cosas lícitas y honestas, mientras estén bajo la potestad de los padres. La Escritura, manda esta obligación como cosa justa y agradable a Dios.

Como los padres tienen obligación de conservar, educar e instruir a sus hijos, y por consiguiente *autoridad*, estos han de tener la obligación de obediencia a esa autoridad.

Les han de obedecer en todo lo que pertenezca al buen gobierno de la casa y costumbre, tanto en lo que se refiere al alma como al cuerpo. Pecan pues los hijos que desobedecen a sus padres cuando los mandan a Misa, o frecuentan lugares malos y tienen compañías perniciosas y se las prohiben: en fin ha de obedecer en todo lo que les manden.

Ordinariamente las desobediencias a los padres suelen ser leve pecado, por inadvertencia, negligencia, parvedad de materia, y porque muchas veces el mandato no es bajo precepto riguroso. Si los padres mandan de un modo serio, severo o cosa de mucha importancia, o de mucha necesidad, pecan gravemente los hijos que desobedecen.

Cuando los padres mandan a sus hijos cosas malas y perniciosas o que no se pueden hacer sin pecado, los hijos no sólo no deben obedecer, sino que han de manifestarles que tales cosas no pueden hacerse; primero es la autoridad de Dios que la de los padres; el mismo Jesús dijo—el que ama a su padre y a su madre más que a mí, no puede ser discípulo mío.

En este precepto de obediencia a los padres suelen tocarse algunas cuestiones capitalísimas, como emancipación mayoría de edad, obediencia en la elección de estado, sacerdote, religioso, matrimonio, militar y de las que hablaremos detenidamente en el número próximo.

HISTÓRICO

En la puerta principal de una iglesia de París, veíase siempre a un mendigo, que imploraba la caridad de los transeuntes. Entre los demás pobres gozaba de gran autoridad, porque era bondadoso, imparcial, amable y considerado. Hacía veinticinco años que todas las mañanas iba a colocarse a las puertas de aquélla iglesia: pero sus compañeros habían observado que a pesar de ser católico nunca entraba en la iglesia.

Todos los días y a la misma hora, un eclesiástico iba a celebrar el Santo Sacrificio de la Misa, y cotidianamente también socorría al viejo mendigo, que había ganado su afecto.

Un día no pareció el mendigo a la hora acostumbrada, estaba enfermo: el eclesiástico lleno de caridad fué a verle. La presencia del cura reanimó al mendigo, que lleno de reconocimiento dijo—Señor cura ¿cómo os habeis dignado acordaros de un desgraciado? Amigo, respondió el sacerdote, yo no olvidar a los que son felices.....

Yo nada necesito, continuó el mendigo, pero mi conciencia es la que no está tranquila; cometí un crimen enorme, un crimen que no tiene perdón. No hay respondió el sacerdote, la misericordia divina es más grande que todas las debilidades humanas, la religión abre los brazos al arrepentimiento. Confesaos y vereis. El mendigo quedó convencido y empezó su confesión de la siguiente manera: Yo soy hijo de un pobre y honrado arrendador, que estaba al servicio de un marqués inmensamente rico; mis amos me dieron carrera y después me hicieron su secretario. Estalló la revolución, y para librarse de ella, mis amos se escondieron en una casa de París, nadie sabía que yo sabía su retiro. Yo deseando apoderarme de sus bienes los delaté y el padre, la madre y cuatro hijas, ángeles de hermosura y de inocencia y un niño pequeño fueron llevados a un calabozo. Se instruyó el proceso, y no se encontró en ellos ninguna falta, pero yo inventé un crimen, los acusé de conspiradores: fueron sentenciados a morir, exceptuando al niño, porque era pequeñito.

Una noche se cumplió la sentencia, fueron ejecutados y a mí me dieron la suma de cien mil francos en oro y muchas alhajas, que han sido testigos inculpables de mi delito. Después me entregué al desorden y a los placeres, pero apenas terminé el dinero, el arrepentimiento se apoderó de mí y no me ha dejado en paz: después caí enfermo y por último tuve que pedir limosna a la puerta de esa iglesia. He guardado las limosnas y he podido reunir la suma que robé a mis amos: ahí la teneis Señor Cura. Las alhajas también las guardo.

¿Creéis que podré esperar el perdón de Dios?

Hijo mío, dijo el sacerdote, vuestro crimen es enorme, sin embargo los tesoros de la misericordia divina son inmensos y gracias a tu verdadero arrepentimiento, puedes confiar en la bondad de Dios que te concede el perdón.

El mendigo dejó su lecho, y buscando febrilmente dijo al sacerdote: aquí están las alhajas, vendedlas y entregarlas a los pobres: también tengo el retrato de mis amos, miradlos, señor cura....

El sacerdote se inmutó y cayó al suelo desvanecido, exclamando ¡pobres padres míos! en efecto aquéllos eran sus padres: y el recuerdo de la horrible catástrofe, la presencia del asesino y la vista de aquéllas alhajas obraron de tal modo en su alma

INSTITUTO DE ESTUDIOS RIOJANOS
BIBLIOTECA

reverdeció la herida profunda de su corazón.

El mendigo estaba aterrado y sin atreverse a levantar la vista del suelo. El sacerdote se esforzaba por sobreponerse a su dolor. Por fin el mendigo exclamó, vengaros señor, que bien lo merezco.

¡Venganza, respondió el sacerdote, venganza, desgraciado! Ya veis como tenía razón en decir que no había perdón para mí, sabía que la misma religión me rechazaría porque el arrepentimiento es nada para maldad semejante.

El sacerdote templó su alma; la lucha entre el deber de hijo y el deber de sacerdote cesó al punto. Si la debilidad humana había reclamado por un instante las lágrimas del hijo, la religión dominó muy pronto en el alma del sacerdote, y tomando el crucifijo, que era una de las joyas de su querida madre lo presentó al mendigo diciendole con voz fuerte y conmovida. ¿Cristiano, es sincero tu arrepentimiento?

Si.

¿Teneis horror a vuestros crímenes? Si

Pues Dios inmolado en la cruz por los hombres os dá su perdón. Y el sacerdote extendiendo la mano hacia el mendigo y teniendo en la otra el crucifijo, hizo descender la clemencia divina para el asesino de su familia.

El mendigo permanecía con el rostro pegado contra el suelo a los pies del sacerdote. Alargó este la mano para levantarlo y ya no existía.

Estos son los sacerdotes, y no lo que de ellos pintan esos infames libelos.

Como este pueden recoger muchos ejemplos, la traca, el cencerro, fray-lazo y demás de la misma catafa.

Donativos recibidos para 1931

Don Hilario González	3'50
» Gregorio del Río	3'00
» Bienvenido del Río (San Sebastián)	3'00
» Eduardo Benito	3'00
» José Sobrón (Logroño)	3'00
Doña Soledad Fernández (Barcelona)	5'00
» Isabel Millán	5'00
» Amada Bajo (San Sebastián)	5'00

SECCIÓN PARA NIÑOS

Aventuras de Ñato y Ñata

(Continuación)

XXXIV. Después de comer Ñato hizo historia hermanita, de lo que le sucedió en la ciudad, pa de Pin, de como había estado en la cárcel, lo que había encontrado en la viejecita des... Nata celebró mucho los acontecimientos ía y abrazaba a Nato. Ahora debemos conti- uestro camino a la ciudad donde todo es feli- continuó Nato; tengo cada día más valor y más tu, Ñata, eres más mujercita y más hermo- o el presentimiento de que seremos muy di- porque somos buenos, y a los buenos dá Dios ad y la dicha. Soñemos un rato, Ñata, tú te on un principe y yo con una princesa y go- os muy bien y seremos queridos, y manda- buscar a la vieja que tanto me ayudó y la doma tuya y a Pin.... oye Ñata, a Pin ¿que ?.... no se me ocurre cargo para el..., bueno efe de policia y todos contentos.

Después de un dia de descanso se pu- mino, a través de la selva. Así anduvieron cuatro días, sin ocurrirles cosa de particular; al quinto día notaron que el camino era más llano y había señales de pisadas, aunque eran muy pequeñas, mucho más que las que dejaban ellos. Tomaron precauciones para no ser descubiertos, y Pin andaba receloso sin separarse mucho de sus amos. Llegó la noche, Ñata preparó la cena y después de bendecirla, se pusieron a comer escudriñando por todos los puntos cardinales. Aún no habían terminado cuando oyeron unas voces delgaditas y apagadas, que se acercaban más y más a donde ellos estaban; Ñato distinguió pronto de qué se trataba. Estaban sin saberlo en el pais de los enanos, y las voces eran de unos cien hombres, que aquélla noche tenían reunión, en aquél lugar apartado, para tratar de elegir reina, pues una semana antes se había muerto la que hasta entonces les gobernara,

XXXVI. Ñato y Ñata estaban admirados viendo a aquéllos hombres tan pequeñitos, pues todo lo más tendrían veinte centímetros de alto; guardaron silencio para oir lo que los enanos dirían en aquélla nocturna reunión; miedo no tenían, pues Ñato se sentia capaz, de arrojar al suelo de una mangada a todo aquel tropel de hombres, que más parecían muñecos.

Los enanos después de un baile estrafalario, al son de un tambor, se sentaron en el suelo teniendo los brazos en alto. El que parecía mandar en aquélla tribu, que iba más vistosamente vestido que los otros, con bigote y barba verdes y una espada al cinto, tan larga como un mango de pluma se puso en pié en medio del círculo y después de toser tres veces y sacar el pañuelo de seda para que se lo viesen y sonar la nariz, dijo, levantando mucho la voz—hermanos de la isla de Karavaratiranapanojakovarina, me levanto a hablar a esta ilustre reunión, porque me creo con más derechos, que todos juntos, porque soy el más valiente, y en último lugar porque quiero, si alguno no está conforme, lo desafío a singular batalla; los miró a todos fijamente, escupió al suelo, dióse media vuelta y.... nadie dijo nada; y ahuecándo más la voz continuó—ya que me haceis el honor de elegirme para hablar, os diré que el motivo de esta reunión es buscar una mujer que sea la reina de la isla, nunca vencida y que ha de ser tal que reuna las cualidades de nuestra querida difunta. ¿Estáis conforme? Aprobado, gritaron todos. Pues en este caso habrá que mandar exploradores a los reinos vecinos con la encomienda de que busquen una mujer, que sea nuestra reina, y si voluntariamente no quiere venir la traigan a la fuerza hasta nuestro gran palacio

(Continuará)

Soluciones anteriores

Adivinanza 1.ª La espada y la vaina.
Id. 2.ª El pan.

Adivinanza 1.ª

De la tierra subí al cielo,
del cielo bajé a la tierra
no soy Dios y sin ser Dios
con gran ansia se me espera.

Adivinanza 2.ª

Nadie mi llegar previene
el nacer es mi morir,
y el que me suele seguir
nunca sin bullicio viene.

Fuga de vocales

S.n l.s .j.s l.s v.nt.n.s d.l .lm.

INSTITUTO DE ESTUDIOS RIOJANOS
BIBLIOTECA

Crónica Quincenal

Hemos comenzado a saborear los ricos melones y sandías de Albelda; también los melocotones están poniéndose en sazón, los hay superiorísimos.

La cosecha de pepinillo está en su mayor apogeo a pesar de que una plaga de gusanos blancos han hecho de las suyas destruyendo sembrados en grandes proporciones; la cogida es enorme; sabemos que un comisionista de la villa hará más de cien mil kilogramos; y son varios y de importancia los que compran este fruto. El precio es remunerador; cuatro pesetas con cincuenta céntimos la arroba.

El industrial don Rafael Lázaro, ha comprado una potente y magnífica camioneta, para su gran negocio.

Se ha celebrado la festividad de la Asunción de la Santísima Virgen con gran solemnidad; misa solemnísima de Ravanello a dos voces, por el coro de señoritas, sermón por nuestro párroco, y después la bendición de bollos y el típico reparto a los hermanos cofrades de la Virgen. La cena en casa del Abad, Angel Ruiz Bazán, a la que con sentimiento no pudimos asistir por urgente ocupación.

Falleció en la paz del Señor después de recibidos los Santos Sacramentos, el convecino Isidoro García Sufrategui; damos nuestro sentido pésame a su viuda e hijos.

Hemos despedido al Rvdo. P. Angel, Escolapio, que ha salido para Estella de cuya residencia ha sido nombrado Rector; nuestra sincerísima felicitación.

Ha comenzado la Novena que los P. P. Escolapios y Hermanos de esta Universidad dedican anualmente al glorioso San José de Calasanz.

Hemos tenido el gusto de saludar a don Paulino Ibáñez, cura párroco de Entrena, y a su sobrino el presbítero don Angel Hidalgo, profesor del Seminario Conciliar de Logroño, que han pasado dos días en casa del organista de la parroquia de Entrena, buen amigo nuestro, don José María Cabezón.

La preciosa niña Balbina Cámara, hija de nuestros amigos don Félix y doña Pilar, tuvo la desgracia de ser atropellada en Logroño por una bicicleta, resultando con un brazo fracturado; sabemos está en franca curación de lo que nos alegramos.

Han llegado de Buenos Aires, don Vicente Burgo y don Agustín Flaño y familia.

De Bilbao, don Roberto Dieguez con su esposa Pepita González e hijos.

De la misma ciudad don Ramón Martínez y esposa.

De Zaragoza, la señora doña Nicasia N. y su hija Carmen, para pasar unos días cerca de su hijo el hermano Félix, Escolapio.

De Valencia la señora doña Luisa Arrix, con fin de ver a su hijo el hermano Baltasar, Escolapio.

De Barcelona la señora doña Antonia Miró.

De Irún el arquitecto don Domingo Sagarzazu.

De Pamplona, don Garpar Zorzano y familia.

De Barcelona, don Magín Herrera.

De Calahorra, doña María Jiménez.

De Logroño, la señora doña Francisca Martín con sus sobrinos, Angelito y Jesusín.

Para León la señorita Enriqueta Fernández.

Para Pasajes, la señorita Julia Ibáñez.

Juan Palacios

BANCA

Compra-venta de valores =:= Negocios de cupón

Cuentas corrientes con interés

Préstamos — Créditos — Imposiciones

Caja de Ahorros al 4 por 100

Tirso Rodrigáñez, 2.—LOGROÑO

Hijos de S. Ulargui

BANQUEROS-LOGROÑO

Giros y cartas de crédito sobre España y Extranjero
Negociaciones de toda clase de efectos
Cobro y descuento de cupones =:= Cuentas corrientes
Descuentos y Préstamos sobre valores
Compra y venta de
efectos públicos y valores industriales

Caja de ahorros cuatro por ciento

Imposiciones a plazo fijo

BANCO CENTRAL

ALCALÁ, 31.—MADRID

Agencia Goya, 89 (Esquina a Torrijos)

Capital autorizado	200.000.000 de Pesetas
Desembolsado	60.000.000
Reservas	20.694.582'33

Más de 130 Sucursales en las principales plazas de España

Caja de Ahorros-Intereses 4 % anual

SUCURALES EN LA RIOJA

LOGROÑO— Muro de la Mata, 12 y Carmen (Locales de su propiedad)
HARO—Calle de la Vega, 11.
NÁJERA—Calle de la Estrella, 2.
ALBELDA de Iregua-(Agencia) Paseo de la Cam

INSTITUTO DE ESTUDIOS RIOJANOS
BIBLIOTECA

Año III — Núm. 56

ALBELDA DE IREGUA

7 de Septiembre de 1931

Hoja Parroquial

D. Pedro González
Párroco
Villanueva de Cameros

Publicación quincenal gratuita

Indulgenciada y bendecida por el Prelado de la Diócesis

TODA LA CORRESPONDENCIA Y GIROS A NOMBRE DEL SEÑOR DIRECTOR DE HOJA PARROQUIAL

Natividad de Nuestra Señora

El año en que los judíos perdieron su independencia, quedando sujetos al imperio romano, nació en Nazaret un niño, a quien sus padres pusieron el nombre de Elí por sobrenombre Joaquín *preparación del Señor*, hijo de Mathath y de Etha.

Por aquel entonces vivía en Belén, el matrimonio Estolano y Emerenciana, descendiente de David, de cuyo matrimonio nació una niña llamada Ana, que significa *gracia de Dios*. Casó Joaquín con Ana, formando el incomparable matrimonio, no muy rico en bienes de fortuna, pero si grande por su nobleza, y aun grande aún, porque de él había de nacer la Santísima Virgen.

No quiso el cielo concederles descendencia en sus primeros años, por lo que pasaban la vida en la tristeza rogando incesantemente al Señor, que les quitase el oprobio de la esterilidad; porque sabido es que la fecundidad en la antigua ley constituía un timbre de gloria, por cuanto el pueblo judío esperaba con impaciencia la venida de su *Libertador*, según las promesas hechas por Dios a los Patriarcas y repetidas de generación en generación.

Dios quería preparar Dios a sus siervos Joaquín y Ana ensalzarlos después sobremanera y hacer esclarecida su descendencia...

Cuando Santa Ana había ya pasado de los sesenta con su esposo Joaquín al templo de Jerusalén a celebrar la solemnísima fiesta de los Encenios o dedicación del Templo, que comenzaba el veintiuno de noviembre y duraba ocho días y al regreso de la fiesta se retiraron a una propiedad que tenían de Nazaret, en donde recibieron el anuncio, por el que tendrían una hija que había de ser Madre del Mesías prometido.

Sabido que cuando ya tenían perdidas las esperanzas llegó el momento ordenado por el cielo, trocando de gozo su tristeza, dándole una niña, que había tenido igual en lo pasado tampoco lo tendrá en lo futuro.

La hija de San Joaquín y Santa Ana fué la Virgen María, y si bien es cierto que la Sagrada Escritura llama a María Cleofé hermana de la Santísima Virgen, no ha de entenderse en el sentido de que Cleofás (marido de María Cleofé) hermano carnal y por consiguiente María Cleofé, consanguínea de la Virgen, siguiendo la costumbre de los hebreos de nuestros tiempos, la sagrada Escritura llama hermana de la Virgen a María Cleofé, y esto nada tiene de extraño, ya que a los hijos del matrimonio Cleofás, se les llamó hermanos de Jesucristo, bien fuese por seguir la costumbre establecida o bien cómo apunta San Pedro Crisólogo, por el odio que los fariseos tenían a Cristo y a su Madre; queriendo de este modo oscurecer la pureza de la Santísima Virgen, anunciando que tuvo otros hijos.

La ciudad de Nazaret en Galilea tuvo la gloria de contar entre sus hijos a la Virgen, y sólo por esto, aún sin atender a su etimología, verdaderamente como dice San Jerónimo, podemos llamar a Nazaret, hermosa flor de las ciudades.

El ocho de septiembre del año 4038 de la creación del mundo, según algunos historiadores, y según otros del año 5184 del mundo, 2942 del Diluvio universal, fué el gran día, el día de la ventura, en el que comienza la reparación y restauración del mundo caído, el día que se cumplió el anatema fulminado por el Criador en el paraiso, contra la serpiente engañadora de Eva *y una mujer de la descendencia de Eva, quebrantará tu cabeza;* día de gozo fué este día, gozo para el universo, gozo para los hombres, gozo para los angeles, gozo para la Santísima Trinidad; día en el que el sol como dice el escritor Teófilo, lució con doble claridad y la luna engalanóse con los rayos del sol.

Bien podemos con el Damasceno loar al Santo matrimonio: ¡Gloria a tí, San Joaquín y a tí Ana Santa! por la gloria que al cielo habeis dado, por el tesoro que habéis descubierto, por la alegría de los hombres y el gusto de los angeles; gloria a vosotros, que estais ahora en la eternidad feliz, gozando de infinitas dulzuras al lado de vuestra hija esclarecida.

Dice Santo Tomás de Aquino, que los nombres han de ser convenientes a las propiedades de las cosas y así muy conveniente y convenientísimo fué el nombre de María que por indicación del Arcángel San Gabriel se impuso a la Virgen. Después del nombre de Jesús, no hay otro nombre ni en el cielo ni en la tierra que contenga tantas excelencias.

Mar de Gracias y abismo insondable de misericordias había de ser esta doncellita y por eso le cuadra bien el nombre de María: Domina o Señora es la Virgen de todo cuanto existe, como reina de la creación, reina por excelencia en el cielo y en la tierra y reina también de los corazones y de los afectos; por eso ningún otro nombre más propio que el de María.

INSTITUTO DE ESTUDIOS RIOJANOS
BIBLIOTECA

CATECISMO

Cuarto mandamiento

(Continuación)

Los hijos no están obligados a obedecer a sus padres en el asunto elección de estado, sin embargo harán santamente los hijos, escuchando a sus padres en este gran negocio, y aun obedecerles deben si por graves y razonables causas les contradigan en la elección de estado. La razón del por qué los hijos son independientes en este asunto es que, de la elección de estado según las inclinaciones y mejor vocación de cada uno depende en gran manera la consecución del último fin, que es Dios, y en esto los hijos son completamente independientes, porque ellos y no los padres son los que han de elegir estado; porque como dice Sto. Tomás se ha de obedecer primero a Dios, que llama a determinado estado, que a los hombres, sean los que sean; en segundo lugar dice el mismo Santo en las cosas pertinentes a la naturaleza corporal, son todos los hombres iguales.

Se deduce que los hijos pueden lícitamente en contra de la voluntad de los padres abrazar el estado religioso o el sacerdotal; y aun más si son mayores de edad, pueden ocultamente entrar en religión o en el Seminario, no, si son menores porque entonces el padre podría reclamarlos, la mayor edad comienza a los veintitrés años cumplidos; aunque el Código Español (artículo 321) dispone que, las hijas menores de 25 años no podrán dejar la casa paterna sin licencia del padre o de la madre en cuya compañía vivan, como no sea para tomar estado, o cuando el padre o la madre hayan contraído ulteriores bodas.

Para contraer matrimonio necesitan los hijos menores de edad, la licencia paterna, y el mayor de edad el consejo favorable de sus padres, y si no lo obtuvieren o fuese desfavorable, no se podrá celebrar el matrimonio hasta después de tres meses de hecha la petición (esto para los mayores de edad, no para los menores).

Según el Código Civil Español los hijos menores de edad no pueden hacerse militares o como se dice vulgarmente sentar plaza, sin consentimiento de los padres.

La emancipación puede adquirirse por el matrimonio del menor, por la mayor edad y por concesión especial del padre o de la madre, siempre que el menor tenga ya 18 años cumplidos y la solicita o consienta en ella; se hará ante el juez municipal y se anotará en el Registro.

Curiosidades del Archivo Parroquial

Los libros más antiguos de bautizados, casados y difuntos de este archivo, comienzan en el año 1554.

La primera partida de bautizados dice así: *1 domingo, en seis días de mayo de 1554 yo el bachiller Pedro Ruiz de Portillo cura en la colegial de San Martín de la villa de Albelda bauticé a Martín Medrano hijo de Blas y fueron sus padrinos Francisco Díaz, clérigo y Juan de Cabezón y madrina María, mujer de Pedro García, vecinos de dicha villa,*

He aquí una partida en pocas palabras; tiene algo original por cuanto en la filiación no se hace mención de la madre del niño sino sólo del padre; tiene también este niño dos padrinos y una madrina.

En el año de 1554 hubo 23 bautizados; en el 1559 15 y 20 bautizados. ¡Cuánto ha crecido el pueblo! En el pasado año 1930 hubo 63 bautizados. Es diferencia.

La primera partida de casados del año 1554 dice así: *1 lunes un 21 de mayo de 1554, yo el bachiller Pedro Ruiz de Portillo cura en la colegial de San Martín de la villa de Albelda vele a Juan Blasco y a María mujer, fueron sus padrinos Juan Pérez y su mujer.*

Poco tiempo perdían en escribir partidas; en el año hubo 10 casados; los años siguientes oscilan entre 7 y 10; el año 1930 hubo 11; poco se ha adelantado.

La primera partida de difuntos no es más larga, contenta con decir: *1 lunes en 9 días de abril de [illegible] años, murió Mira Díaz, viuda, mujer que fué de [illegible] maseda, está sepultada en la capilla de Santa Catalina, cabe el poyo a cuarta sepultura, pasó su testamento ante Francisco Pérez, escribano, no hubo manda para la iglesia.*

Los difuntos en los años siguientes oscilan entre 12 y 13.

El año último de 1930 hubo en esta parroquia 12 defunciones. Muy pocas con relación al vecindario que tiene ahora y el que por aquel entonces tenía.

En el año 1559, hay en una partida una anotación que merece destacarse, por cuanto por ella se manifiesta la devoción antiquísima que este pueblo ha tenido a su Virgen de Bueyo. Diego Díaz de las Heras dejó en testamento 8 reales para la Virgen de Bueyo; poca es la cantidad pero el dato es interesantísimo.

Veremos de continuar otro día con alguna cosa de esta; no lo prometemos, porque esto roba mucho tiempo, y ordinariamente no lo tenemos.

SECCIÓN PARA NIÑOS

AVENTURAS DE ÑATO Y ÑATA

(Continuación)

XXXVII. Oído esto, Ñato no quiso aguardar más, y tomando a Ñata por la mano, se presentó en medio de la reunión diciendo—no tenéis necesidad de ir a buscar; aquí tenéis a la que puede ser vuestra Emperadora. Susto terrible el de los enanos, se levantaron todos precipitadamente, dando gritos de espanto y se retiraron a considerable distancia, que antes predicándoles era tan valiente, ahora huía como gamo perseguido para esconderse en la ciudad. Ñato y Ñata quedaron solos, riéndose de los pobres enanos, que huían como si les persiguiera un dragón de siete cabezas. Al poco rato vieron venir hacia ellos un ejército de tres mil enanos, con lanzas, flechas, arcos y demás pertrechos de guerra. Fueron acercándose y cuando estuvieron cerca el general que mandaba la fuerza dijo en alta voz: Decidnos si sois dioses del cielo o fantasmas [illegible] es lo que queréis en nuestra tierra? ¿venís a robar? Entonces os mataremos. Ñato quiso hablar, pero los soldados enanos prepararon sus arcos y comenzaron a lanzar flechas envenenadas. Ante este peligro, Ñato tomó la escopeta e hizo un disparo al aire, para atemorizar a los enanos.

XXXVIII. Como en la isla de los enanos no conocía la pólvora, al ruido del disparo, todo el ejército cayó al suelo, llenos de espanto y dando diente con diente; del miedo perdieron las fuerzas, las lanzas, arcos y flechas se les cayeron de las manos [illegible]

INSTITUTO DE ESTUDIOS RIOJANOS
BIBLIOTECA

tes y no tengáis miedo; no somos dioses, ni fantasmas, sino dos niños hermanos, que vamos en busca de la ciudad de la felicidad; hemos oído lo que habéis tratado en la reunión y como no teneis reina y querías buscar una, yo os ofrezco esta hermana mía; gobernará bien, porque es buena e ingeniosa, vosotros estaréis contentísimos; yo me quedaré también, seré el general del ejército, no por mandar y ganar dinero, sino para llevaros a la victoria en las luchas que tengáis contra vuestros enemigos. Si quereis aceptar, aquí nos tenéis y sino, dejadnos pasar por vuestra isla en busca de la ciudad que deseamos.

XXXIX. Al oír este discurso, fueron perdiendo el miedo, se levantaron poco a poco y uno de ellos que parecía capitán, adelantándose habló así—soberano señor; ya hemos visto que manejáis el fuego y el trueno, por consiguiente sois como dioses gigantes y privilegiados: venid con nosotros a la ciudad; se reunirá el pueblo, el ejército, los magistrados y los sacerdotes y les expondremos vuestra demanda. Si deciden que esta hermosa mujer, sea nuestra reina, ella será proclamada y tú ¡oh gran señor! serás el jefe de nuestros invencibles ejércitos. Aceptado, dijo Nato; perdido del todo el miedo, fueron acercándose los jefes para saludar militarmente a Nato y a su hermana; organizaron la marcha a la ciudad; en un carro de guerra prepararon un asiento alfombrado para llevar a Nata; más como era tan pequeño, apenas pudo colocarse, por lo que los enanos se reían mucho. Engancharon dos caballos, que más bien parecían dos conejillos y un anano subió al pescante para guiar a los furiosos caballos; pero ¡oh sorpresa! los caballos no podían arrancar, por más esfuerzos que hicieron: Nata pesaba mucho, y aunque aumentaron el tiro, con dos y después con cuatro caballos más, no pudieron conseguirlo. (Continuará)

SOLUCIONES ANTERIORES

Adivinanza 1.—La lluvia.
Id. 2.ª—El relámpago.
Fuga.—Son los ojos las ventanas del alma.

Adivinanza 1.ª

Es un verbo mi todo
muy conocido
que al revés y al derecho
dice lo mismo
son nueve letras
y serás charadista
si me lo aciertas.

Adivinanza 2.ª

Dicen que más fresco soy
(aunque anómalo parezca)
cuando más quemado estoy

Fuga de vocales

F.l.c.s l.s p..bl.s q.. n. t..n.n h.st.r..s

Miscelanea

—De manera mi querido amigo, que tú y tu mujer no formáis sino una persona sola.

—Eso es lo que yo pensaba en aquel tiempo, ya lejano en que nos desposamos; pero después he advertido que no formamos precisamente una sola persona, sino diez.

—¿Cómo puede ser eso?

—Pues muy sencillamente, mi querido amigo; mi mujer es el uno y yo soy el cero.

¡Veinte duros por hacerme un retrato! Considere usted que tardo una semana en ganarlos.

—Y usted considere que yo he tardado diez años estudiando para estar en disposición de pintarlo.

Movimiento de población

Bautizados.—Leoncio Paulino Carballo Zorzano, hijo legítimo de Joaquín y María.

Félix Sáenz García, de Basilio y Aurea.

Daniel Alejandro Cámara Ochagavía, de Félix y María Pilar.

Dominica Fernández Martínez, de Raimundo y Faustina.

Enrique Ochagavía Vallejo, de Amancio y Margarita.

Felisa Domínguez Abeytua, de Gabino y María.

María del Pilar Ochagavía Ochagavía, de Francisco y Teresa.

Defunciones.—María del Carmen Ruiz Bazán González, de 10 meses, hija de Angel y Teodora.

Manuel Trevijano Sesma, de 79 años.

José María Lafuente Fasselet, de 2 meses, hijo de Florencio y María del Carmen.

Francisca Ochagavía García, de 3 años, hija de Juan y Micaela.

Manuel Fernández García, de 66 años, hijo de Manuel y Manuela,

Isidoro García Sufrategui, de 73 años, hijo de Vicente y María.

Gregoria Gómez, de 77 años.

Matrimonios.—Benigno Bastida Abeytua, soltero, con María García Sáenz, soltera.

Lucas Ortiz González, soltero, con Higinia Gómez Benito, soltera.

Tiene usted en la provincia un gran periódico, diario, con abundante información política y regional y dentro de las normas católicas; léalo, propáguelo; es DIARIO DE LA RIOJA; no confundirse, DIARIO — — — DE LA RIOJA — — —

SAL CON AZUCAR

Después de tantos años, desde que Moisés tuvo que increpar, airado, a los israelitas por rendir culto al becerro de oro, la humanidad no lleva trazas de enmienda; no es la menor de las flaquezas, ni la menos común rendir culto al becerro de oro. Donde estuviere tu tesoro allí está tu corazón.

INSTITUTO DE ESTUDIOS RIOJANOS
BIBLIOTECA

Párroco
Villanueva de Cameros

Hoja Parroquial

Año III — Núm. 57

Publicación quincenal gratuita

ALBELDA DE IREGUA

26 de Septiembre de 1931

Indulgenciada y bendecida por el Prelado de la Diócesis.

Toda la correspondencia y giros a nombre del señor Director de **Hoja Parroquial.**

Dominica XVII después de pentecostés

El Evangelio es del capítulo 9.º de San Mateo 1.8

En aquel tiempo: Subiendo Jesús en una barca, pasó el lago y fué a su ciudad. Y he aquí que le presentaron un paralítico postrado en un lecho. Y viendo Jesús la fé de ellos, dijo al tullido: Hijo, ten confianza, perdonados te son tus pecados....

Veamos aquí un estupendo milagro, debido únicamente a la fé. Y viendo Jesús la fé de ellos...

No sabemos si en nuestros días Jesús hubiera hecho el milagro, no porque dudemos de su omnipotencia y buena voluntad, sino porque nos cabe la duda de que el paralítico hubiera encontrado hombres que con fé (confianza) lo hubieran presentado a Jesús.

Parece que para muchos, (muchísimos más de los creíamos) el tener fé es señal de apocamiento, oscurantismo, como si la fé fuese un fósil prehistórico propio de los tiempos cavernícolas y troglodíticos. Nos mira con arrogancia y casi mirándonos por encima del hombro y escupiendo por el colmillo, suelen decir: yo no tengo fé—y maldita la falta que me hace—soy laico, incrédulo convencido; soy libre y no quiero subyugar por ese lastre oscuro: soy además democrático....

Pues fé ¡lástima!... y sin embargo crees a los artículos de tu periódico; a los hombres que tan fácilmente se engañan, por mala voluntad; por ignorancia, por inadvertencia, por pasión... y no crees a Dios, que es la *Verdad*, que no puede engañarnos ni engañarse. Dime que acaso tienes una incredulidad de última moda.....

Nosotros como sacerdotes hemos visto a muchos que en vida han vivido se han jactado de no tener fé a la hora de morir.... han llamado al sacerdote para ser confesado. Gran beneficio de Dios nuestro Señor que no a todos concede. ¡Que distinto es morir en la galería y ver venir a la muerte! Volney, el incrédulo, estando en cierta ocasión embarcado y previniendo una tempestad horrible, se puso a rezar el rosario con otros pasajeros—como rezaba usted al igual que estos, a los que usaba de ver en más de una ocasión pobres sin esperanzas? Si, amigo mío, rezo, porque una cosa es estar en el gabinete y otra encontrarse en el mar con una tempestad. Verdad, verdad

no es lo mismo dar latigazos en un mitin y encontrarse después a solas con su conciencia, ante el temor de lo sobrenatural.

Soy intelectual y me lisonjeo de haber obtenido la certeza de que no existe lo de más allá, las sanciones eternas; esto es muy fácil de decir; pero no lo creemos, ya sucederá en la mayoría de los casos lo que escribía otro famoso incrédulo — lo infinito me atormenta a pesar mío.

Soy libre, dicen ufanos, soy libre; ya lo creo que eres libre... tienes facultad de elección, entre lo verdadero y lo que no lo es, entre el bien y el mal, entre la religión y el laicismo. Libre eres para pensar que tres y dos son cinco, pero.... libre eres para pensar que no existe la ley de la gravedad, pero.... libre eres para inclinarte al bien o al mal, pero no tienes derecho de abrazar lo malo.... eres libre y sin embargo te ligas con muchas cosas que no te hacen favor, escucha a un famoso predicador—la servidumbre de los espíritus fuera de la Iglesia, es verdaderamente horrorosa.

Yo soy democrático y por eso no creo; muy bien; pero que entiendes por democracia; porque la democracia, creemos nosotros que es la llegada de las clases populares a más instrucción, a más moralidad, a más bienestar; y estos fines ¿no se pueden conseguir siendo creyentes? ¿pero es que la fé se opone a ello?

Es más claro que la luz del sol que la fé, la religión se ha preocupado siempre de instruir a las clases populares, y de instruirlas bien; el negar esto es desconocer la historia en absoluto.

Es también más claro que la luz del sol, que la religión se ha preocupado de elevar el nivel moral de las clases populares: precisamente ese es su fin primordial; por eso los sacerdotes están repartidos y representados en la sociedad entera, viviendo al lado de las cabañas, en los pueblos más pequeños, comiendo mal, vistiendo peor....

Por último nadie puede negar que la fé, la religión se preocupa y trabaja con toda actividad en el bienestar de las clases populares—dice, uno es vuestro padre, que está en los cielos, todos somos hermanos—, ¿quien ha consolado las miserias del pueblo? ¿quien ha visitado a los enfermos? ¿quien ha levantado asilos para niños huérfanos, para ancianos desamparados? la caridad cristiana y nada más, y ella es hija de la religión de la fé. La religión es sumamente democrática, porque se preocupa activamente en hacer obras de *justicia*, de *prevision*, de *solidaridad*

INSTITUTO DE ESTUDIOS RIOJANOS
BIBLIOTECA

CATECISMO

Hemos visto en los números anteriores las obligaciones de los hijos para con sus padres, es natural explicar ahora las obligaciones de los padres para con los hijos, que las podemos reducir a dos; el amor y la educación; amor verdadero ordenado y eterno; educación sincera y perfecta tanto en lo que atañe al cuerpo, como en lo que se refiere al alma. La ley natural así lo manda y repetidamente con ejemplos lo confirma.

El amor de los padres para con sus hijos, ha de ser de tal naturaleza, que no sólo excluya el odio, sino que sea interno y procure siempre el bienestar de sus hijos; con el mismo amor que los padres se aman a sí mismos han de amar a sus hijos, por cuanto son carne y sangre de su propia carne y sangre; y este mismo amor se ha de extender por igual a todos los hijos, sin manifestar más a unos que a otros; pero sin mimos, sin consideraciones defectuosas.

Pecan los padres que desean males a sus hijos, o les miran con ojos de odio, que los insultan, que los afrentan, que descubren sin motivo sus defectos o pecados, que les mandan cosas impropias, o reñidas con la ley de Dios y buenas costumbres; cuando los maldicen, cuando no los castigan si realmente merecen el castigo, o los castigan sin merecerlo, si los tratan siempre con excesiva severidad; si no los apartan de las ocasiones de pecar, o por lo menos lo procuran; si les permiten que entren en casas sospechosas, si no les prohiben las malas compañías; si consiente en especial a las hijas que salgan de sus casas a horas inconvenientes, o con adornos y vestidos indecentes; si les enseñan a blasfemar, o a decir malas palabras, si les dejan leer novelas prohibidas.

No es muy corriente que los padres odien a sus hijos: más ordinario es que los amen con exceso, es decir que toleren muchas cosas que ni deben tolerarse, ni tomarse como gracias de los chicos como vulgarmente suelen decir; pues en la inmensa mayoría de los casos esas graciosidades son desvergüenzas.

SECCIÓN PARA NIÑOS

Aventuras de Ñato y Ñata

(Continuación)

XL. Ñato no podía tener la risa y dirigiéndose al flamante cochero le dijo; yo tengo un caballo, que él sólo llevará a Nata hasta la ciudad y llamando a Pin lo enganchó al carro y con dos palmaditas le dió la orden de marcha.

Pin muy ufano quiso correr un poco, pero los caballitos de los enanos no pudieron seguirle. Cuando llegaron a la ciudad, ya estaba engalanada; las calles intransitables, llenas de hombres, mujeres y niños que saludaban entusiasmados a su futura reina, que en su pequeño carro enviaba sonrisas y besos a todos los enanos. Llegaron a las puertas de un edificio todo de oro resplandeciente; era el palacio de los reyes. Allí se apeó Nata y aguardando a que se hiciese silencio, pues los aplausos eran imponentes les dijo—salud a todos los habitantes de la invicta isla de Karavaratiranapanojakovarina, yo me ofrezco a ser vuestra reina, para administrar justicia rectamente.....

XLI. ....mi hermano que aquí está presente, será vuestro general para llevaros a las batallas en las que se reuna el gran consejo, para que decida sobre nuestra proposición, seguros de que en todo caso bien me elijais reina, o no, yo sabré cumplir cordialísimamente con vosotros; solamente os pido que no aceptaseis nuestros ofrecimientos, nos deis alimentos y nos acompañeis hastalafrontera. Salud otra vez a todos y ¡Viva la isla de Karavaratiranopanojakovarina! No es para contar la que se armó después de este discurso; sonaron aplausos, vivas, voces de esa será nuestra reina, que se reuna el gran consejo mañana mismo hay que coronarla; todos querían llegar a Nata, para verla más de cerca, pues a todos los tenía hechizados por su gran hermosura y arrogancia. El Comandante general de policía, temiendo que con tanto barullo, se cometiese un atentado mandó dar una carga, pero Nata le rogó no lo hiciera, a lo que accedió el comandante; entonces la muchedumbre se abalanzó sobre Nata y sin que nadie pudiera impedirlo, la pusieron en hombros y lanzando frenéticos hurras la llevaron por las calles principales, para dejarla después en las habitaciones reales del gran palacio de oro.

XLII. Por todas partes se hacian comentarios de la arrogancia y hermosura de los dos hermanos del famoso caballo que arrastraba una ciudad entera según ellos decian.... Mientras tanto en el gran palacio de justicia se reunió el consejo del pueblo presidido por el gran sacerdote el general en jefe de los ejércitos y el supremo magistrado de la nación por unanimidad se acordó proclamar reina de la isla y de todos sus dominios a la hermosa y gigante aventurera y que la presidencia se trasladase al palacio real para comunicar a Nata su definitiva resolución. El Gran sacerdote asomado al balcón principal del palacio de justicia dijo al pueblo que esperaba impaciente-hijos de la gran isla de Karavaratiranepanojakovarina, ya tenemos reina; disolveos ahora pacíficamente y celebrad con inusitado regocijo el gran acontecimiento. Nuestra isla será grande y temida de sus enemigos, porque el recuerdo de nuestra hermosa reina hará que nuestros soldados peleen con bravura y su hermano que es dios del fuego pondrá en fuga precipitada a todos los que nos insultaren. Por tan fausto acontecimiento el intendente general publicará en bando que se guarden siete días de fiesta tendreis entretenimientos y verbenas, se os bajará la contribución en un cincuenta por ciento y a cada familia se dará una ternera y un saco de azúcar. El dicho.

(Continuará)

Soluciones anteriores

Fuga.—*Felices los pueblos que no tienen historia.*
Adivinanza 1.ª—*Reconocer.*
Id. 2.ª—*El Pan.*

Adivinanza 1.ª

Arca cerrada
de buen parecer
no hay carpintero
que la pueda hacer.

Adivinanza 2.ª

Mi ser por un punto empieza
por un punto ha de acabar,
y el que mi nombre acertare,
sólo dirá la mitad.

Fuga de vocales

INSTITUTO DE ESTUDIOS RIOJANOS
BIBLIOTECA

Miscelánea

En una sala del tribunal, durante el interrogatorio de los testigos.

El presidente pregunta a una testigo, que mira ya un tanto lejanos los quince abriles:

¿Es usted casada o soltera?

La testigo se limita a suspirar hondamente:

—Soltera, dicta el presidente al escribano.

Al poco rato le toca el turno a un hombrecillo que tiene pasados los cuarenta años, calvo y más bien flaco que gordo. El presidente le pregunta también:

¿Es usted casado o soltero?

El hombrecillo aquél no contesta tampoco sino con un gran suspiro.

—Casado, dicta el presidente del tribunal al escribano.

Copio, Copias, Copiare.....

CIGARROLOGÍA

Qué es un cigarro?

Cigarrillo es el diminutivo masculino de *cigarro*, animal de cuatro alas, algo parecido a la langosta campestre, que suele cantar cuando quiere, en competencia con la hormiga, que no canta nunca. Por más que no tenga las alas del animal que le presta apodo, como él vuela, ya en la forma vaporosa de humo, ya en la sólida de gorra. No canta, pero a menudo hace llorar, sobre todo si una chispa va a los ojos del fumador, o los abre en el paño del pantalón.

Análisis químico y bacteriológico

El cigarrillo, no es ni más ni menos, que un cartucho de papel—chupón—por eso se chupa—algo mas nuoso que un fideo. En su interior contiene regularmente una mezcla científica de cabellos, migas de pan, hojas de higuera y cáscaras de cacahuete. Hay quien afirma, haberse hallado dentro de uno, un corchete. Mucho lo dudamos por lo muy escasos que van hoy los corsés. Algunas veces (muy pocas veces) se ha descubierto en algún cigarrillo restos de una planta vegetal (hay plantas animales de los piés) llamada *tabaco*, de la familia de las Solanáceas, oriundas del centro de otro (América Central).

Su origen

El origen del cigarrillo, como el de las sopas de cerdo en la obscuridad de los tiempos, cuando no conocía el radio ni las cerillas. Creésele, sin anterior al cañón del 42 pero bastante posterior a las flautas de caña. Lo más probable es que la época del descubrimiento del papel de es-

Objeto

El objeto de ese objeto es plural, esto es
Arrojar humo para demostrar que hace algo.
Hacer emplear el dinero sobrante, y aún el que

Dar fuego a lo que se le arrima.
Simula la tos.
Fomenta las ostras y espectoraciones.

6.° Favorece a los médicos, farmacéuticos y fabricantes de escupideras.

7.° Molesta al prójimo; si es fumador y no se le convida, se molesta él, si no lo es, le molesta el humo y el olor.

8.° Suprime el bigote, peligroso combustible.

La cuadratura del círculo

El último modelo de cigarrillos es una labor bastante cara, pero en cambio resuelve él un gran problema; la cuadratura del círculo.

El lector puede comprobar por sí mismo la solución del mencionado problema, por el ínfimo precio de cuatro reales, comprando un paquetillo modelo *elegante*. El paquete lleva en su envoltura este epitafio—*al cuadrado*—los cigarrillos tienen forma de canuto. Este producto, a pesar de que su precio es excesivamente elevado, es menos malo que el peor, y se consume poco, por más que se consuma pronto, porque en metálico sólo lo adquiere la clase privilegiada de presumidos. Para saborearlo a satisfacción, es mejor fumarlo de *gorra*.

Modo de usarlo

El sistema corriente y más práctico es: sacarlo con toda clase de precauciones de la envoltura que lo cubre púdicamente; ocultarlo de la vista indiscreta de los amigos gorreros, y así evitar que los tales, al querer convencerse de las bellas propiedades del canutillo, sin menoscabo de su propiedad particular nos tome por primos embolsándose el paquete.

Esto cuando ha sido pagado con dinero contante y sonante. Si no, huelgan miramientos de todas clases... Luego se coje suavemente con los dedos pulgar índice y medio de ambas manos y se procura rollarlo de nuevo, a fin de reducir en lo posible su volumen. Da excelentes resultados, para mantener su curvatura, humedecer la orilla del papel, a falta de escoba, con la punta de la lengua. Después se coloca un extremo en la boca, cuidando de no apuntarlo a la nariz, ni tragarlo, luego se le pega fuego por el otro extremo y se chupa. Conviene no distraerse, pues si se chupa por la parte del fuego, se corre el peligro de quemarse los labios, y lo más sensible de caerse el cigarro.

Si a los tres días consecutivos de gastar cerillas y chupar con afán, no se consigue encenderlo, entonces hay que tirarlo y probar con otro.

Desconfiad de las imitaciones

Como de todos los grandes inventos, existen actualmente muchas y variadas imitaciones. Las más corrientes son: los palillos de pluma y de palo: los lápices y mangos; las barras de regaliz al natural y al carbón; los caramelos de goma y menta; los puños de los paraguas y de los bastones; las escobas finas; & &

Hay también quien se chupa los dedos y quien se come las uñas, en sustitución del vicio de fumar.

Aconsejamos que no se usen esos sistemas, por ser antiestéticos y poco prácticos.

Su fin

El fin del cigarrillo, como el de todos los mortales es quedar convertido en ceniza. *Pulvis es, et in púlverem reverteris.* Desgraciadamente, antes de llegar a su triste destino, ha dejado a su propietario, el fumador, con la bolsa, la garganta y el cerebro secos.

EME

INSTITUTO DE ESTUDIOS RIOJANOS
BIBLIOTECA

Crónica Quincenal

Terminó el verano y casi podemos dar por terminados los riquísimos melones, sandías, melocotones y demás riquísimas frutas con que esta tierra exuberante obsequia a sus propietarios.

También ha terminado la campaña de pepinillo, que ha sido muy buena; sabemos que un comisionista ha hecho la bonita cantidad de ciento treinta mil kilogramos (se dice pronto) pudiendo suponerse con fundamento que en total la cosecha habrá pasado de 300.000 kilogramos.

En reunión de la Junta Directiva de la altruista Sociedad Pro Fomento de Albelda, con asistencia de los Comisionados don Manuel Rico, don Antonio Gómez y don Primitivo Ochagavía, se acordó por unanimidad nombrar a don Donato Vallejo y a don Manuel Rico para que ejecuten por cuenta de la Sociedad las obras necesarias en la fuente del *encino* y solicitar del Ayuntamiento la ayuda en vereda para el alcantarillado de la Plaza.

A continuación la Junta Directiva expuso la situación económica y moral de esta Sociedad, reconociéndose los trabajos realizados por la Directiva y el entusiasmo desplegado.

En el día de la fecha los fondos de la Sociedad ascienden a 3.712 ptas. con 60 céntimos.

Bien por esta Sociedad, que podría ser el hada buena del pueblo, si muchos le prestaran su cooperación y un saludo al entusiasta albeldense, residente en América, don Basilio Vallejo, al cumplirse el aniversario de la fundación, por ser el iniciador y fundador de esta simpática Sociedad.

Regresaron de su veraneo y están al frente de sus escuelas, los maestros don Luis L. de Vicuña y don Dionisio Campo.

Hemos saludado y dado nuestra más sincera enhorabuena al Reverendo P. don Benjamín, nuevo Rector de la Universidad Calasancia, a la vez que sentimos no poder despedir a nuestro buen amigo el R. P. Luciano Moreno, a quien enviamos un recuerdo.

Se hallan muy mejorados de su enfermedad los apreciables vecinos, Basilio Rico y Teodoro Rodríguez.

Llegaron: de Zaragoza, doña Carmen Pérez.
de Ondárroa, don Primitivo Ochagavía.
de Galicia, don Vicente del Burgo.
de Vitoria, doña Pilar Ochoa y su monísima niña Carmencita.
A pasar quince días la familia Arsenio Julian, famosa compañía de comedias.

Salieron: para Barredo (Asturias) don Pablo Olmo y su esposa doña Vicenta Ramírez.
para Pasajes, don Segundo Sáenz y su esposa; don Dionisio Tudelilla y esposa acompañados de su hermana Juliana.
para El Redal, Agustín García.
para Logroño y San Sebastián, don Juan Cogollor y esposa M.ª Santos Benito.

Donativos recibidos para 1931

D. Primitivo Ochagavía (Ondarroa)	25'00
» Lázaro García (Anguciana)	5'00
» Daniel Garrastachu (Logroño)	3'00
» Celedonio Rodríguez	3'50
» Victor Trevijano	2'60
» Dionisio Tudelilla (Pasajes)	2'00
D.ª Magdalena Ochagavía (Haro)	3'00
» Pilar Ochoa (Vitoria)	2'50

Juan Palacios

BANCA

Compra-venta de valores =:= Negocios de cupones

Cuentas corrientes con interés

Préstamos — Créditos — Imposiciones

Caja de Ahorros al 4 por 100

Tirso Rodrigáñez, 2.—LOGROÑO

Hijos de S. Ulargui

BANQUEROS-LOGROÑO

Giros y cartas de crédito sobre España y Extranjero
Negociaciones de toda clase de efectos
Cobro y descuento de cupones =:= Cuentas corrientes
Descuentos y Préstamos sobre valores
Compra y venta de
efectos públicos y valores industriales

Caja de ahorros cuatro por ciento

Imposiciones a plazo fijo

BANCO CENTRAL

ALCALÁ, 31.—MADRID

Agencia Goya, 89 (Esquina a Torrijos)

Capital autorizado	200.000.000	de Pesetas
Desembolsado	60.000.000	»
Reservas	20.694.582'33	»

Más de 130 Sucursales en las principales plazas de España

Caja de ahorros-Intereses 4 °/o anual

SUCURALES EN LA RIOJA

LOGROÑO— Muro de la Mata, 12 y Carmen, 8
(Locales de su propiedad)
HARO—Calle de la Vega, 11.
NÁJERA—Calle de la Estrella, 2.
ALBELDA de Iregua-(Agencia) Paseo de la Carrera

INSTITUTO DE ESTUDIOS RIOJANOS
BIBLIOTECA

Hoja Parroquial

Pedro González
Párroco
Villanueva de Cameros

Año III — Núm. 58

Publicación quincenal gratuita

ALBELDA DE IREGUA

10 de Octubre de 1931

Indulgenciada y bendecida por el Prelado de la Diócesis.

Toda la correspondencia y giros a nombre del señor Director de **Hoja Parroquial**

Dominica XX después de Pentecostés

Curación del hijo de Régulo

El Evangelio es del capítulo 4.º de San Juan 56-53

Había en Cafarnaún un Señor de la corte (Régulo) que tenía un hijo enfermo. Este señor, sabía que Jesús había de venir de Judea a Galilea, se fué a su encuentro, y le suplica que cure a su hijo, que estaba gravísimo. Jesús entonces le responde: Vosotros si no veis milagros y prodigios no creereis. Y el de la corte le dijo: Señor, ven antes que muera mi hijo. Dícele Jesús. Anda que tu hijo está bueno. Creyó aquél hombre las palabras de Jesús y se puso en camino. Antes de llegar a su casa, le salieron al encuentro los criados, diciéndole que su hijo estaba ya bueno. Preguntóles la hora en que había comenzado a mejorar. Y le respondieron: Ayer a la hora séptima le dejó la calentura. Conoció entonces el padre que aquélla era la misma hora en que Jesús le dijo: Tu hijo vive, y así creyó él y toda su familia.

He aquí en este Evangelio un milagro de Jesús, compadecido del dolor de un padre que implora humildemente la salud de su hijo, sintiéndose indigno que Jesús pise su casa.—*Señor yo no soy digno d. ntres en mi casa*—una fé sincera y de verdad cuanto cree que Jesús no tiene necesidad de dar no para curar a su hijo—*pues yo que no soy sino hombre sujeto a otros, como tengo soldados a mi mando, digo al uno: marcha y él marcha, y al otro: ven mone, y a mi criado, haz esto y lo hace*—como si le vos Señor podeis mandar desde aquí a la enfermedad, porque es un criado vuestro, que al momento cumplirá vuestras órdenes; y solamente con llegas—marcha—la enfermedad dejará a mi hijo.

Jesús cumple el deseo del Régulo, no sin antes reirle y echarle en cara su incredulidad—*vosotros no veis milagros y prodigios no creereis*=egoistas, no guardais a que yo me adelante con mis favores, darme después vuestras creencias.

Pero al fin el Régulo creyó y con él toda su familia y permanecemos tan indiferentes y nosotros hemos visto más milagros que el Régulos, y si decimos que tenemos fé, nos engaña a nosotros o queremos engañar a los demás. hemos visto milagros, y conste que no me re- lo que pueda ocurrir en Ezquioga o en Lim- se quiere en Lourdes, no; dejo eso aparte, somos nosotros los verdaderos católicos, los que nos alucinamos enseguida, sino que estamos a la espectativa, más bién incrédulos que creyentes hasta que la Iglesia hable, por que la Iglesia digan lo que quieran sus adversarios saben hacer las cosas con seriedad y bien documentada.

Hemos visto muchos milagros y los vemos frecuentemente ¿pues qué la conversión de un sólo pecador, no es milagro?, un escéptico que de repente se hace creyente ¿no es esto un milagro del orden moral? y si Dios consigue esto en Ezquioga o en donde sea ¿no ha hecho un verdadero milagro?

Y aún milagros en el orden físico; es cosa sabida que la Iglesia no eleva a los altares a ningún bienaventurado sin que antes preceda un exámen riguroso-sísimo, en el que han de comprobarse=*comprobarse*= por lo menos cinco milagros del santo a canonizar; y en nuestros días el Romano Pontífice reinante y que Dios guarde muchos años ha canonizado a muchos.

¿Quién podrá negar en buena lógica los milagros de Lourdes?

No es que no haya milagros, es que se cierran los ojos para no verlos, y es cosa natural que el que cierre los ojos no vea nada.

Los judíos y gentiles en viendo un milagro de Jesús regularmente creían, como lo demuestra el Evangelio de hoy y las palabras de Jesús=*vosotros si no veis milagros y prodigios no creereis*=nosotros somos espíritus más selectos, más fuertes, sin perjuicios ancestrales (sale bien el latiguillo) y por eso ni aún con todos los milagros de Jesús, no creemos; bien es verdad que el sol luce aunque se cierren los ojos para no verlo.....

Pero ¿y aunque no hubiera hoy milagros, qué falta nos hacen para creer en Jesús y en su Iglesia?

Hoy abundan mucho los libros de espíritus selectos en contra de la Iglesia y los críticos suelen decir, esto es el derrumbamiento de la Iglesia: con este libro, la Iglesia caerá por su base.

La historia se repite, hace veinte siglos que se hace lo mismo y se oye lo mismo y la Iglesia siempre inconmovible ¡vaya milagro! y pasarán los cismas, y las heregías, y las persecuciones y los folletines y las tracas etc. etc., y la Iglesia permanecerá bien asentada en su base y rejuvenecida; esto es consolador.

Para los de buena fé hoy hay milagros suficientes, para los otros ni aunque resucitase un muerto por virtud divina, ante sus mismos ojos, habría milagros.

IBERCAJA ESTUDIOS RIOJANOS
BIBLIOTECA

CATECISMO

(Continuación)

Interesantísima cuestión y de gran actualidad la que hoy comenzamos en la explicación del catecismo.

La gravísima y sacratísima obligación que tienen los padres de educar a sus hijos; primero *religiosamente*, después civilmente.

Dice el Código del Derecho Canónico—Los Padres, y no sólo éstos sino, también los que hacen sus veces y hasta los amos y patronos, tienen obligación de procurar que los sujetos a su dominio, todos, tengan instrucción religiosa.

Y la razón es evidente; el hombre goza de alma racional, creada a imagen y semejanza de Dios;. creada, no para vivir mucho, ni gozar ni comer ni beber, sino para servir y amar a Dios; su último fin es Dios al cual debe dirigirse con todas sus obras; para cumplir esto es necesario que esa alma que nace ignorante, en un erial lleno de espinas, tenga alguien que le diga: tú no eres de la tierra, mira al cielo que ese es tu patria, tu fin es Dios, y si has de ir a Dios, forzosamente has de conocer las relaciones que te ligan con El; es necesario, en una palabra que alguien le enseñe la religión o lo que es lo mismo, le dé la educación religiosa que necesita.

Y como nadie más interesado que el padre, porque como decíamos es carne y sangre de su carne y sangre; nadie tan obligado como el padre a procurar en sus hijos esta educación; que no es un invento, de curas ni de frailes, sino la realidad más sencilla.

Nadie podrá negar que el amor a los hijos sea una obligación; pues bién nadie amará a sus hijos si no hace los posibles para que estos reciban lo que tanta falta les hace; porque el amor no algo abstracto, ni de teorías como el de Don Quijote; sino que se manifiesta por las obras; creemos que no será buen amor al hijo el exponerlo a su eterna condenación y a que esté gritando por toda una eternidad ¡maldita la hora que nací! malditos sean mis...!

No dice el Código Canónico, que los mismos padres han de dar a sus hijos esta educación religiosa; basta con que la procuren; ahí están los sacerdotes que están obligados por su ministerio y que además están deseando; no obstante ¡que hermoso y admirable es ver a un padre o a una madre entregado a la dulce tarea de modelar cristianamente el corazón de sus hijos! la madre sobre todo conoce bién la idiosincracia de sus hijos y sabe llegar hasta dentro de lo más escondido; y siempre quedará ese grato recuerdo de su madre, maestra y educadora.

SECCIÓN PARA NIÑOS

Aventuras de Ñato y Ñata

(Continuación)

XLIII. Después de este patriótico y emperejilado dircurso, continuó su reunión el gran consejo de la isla, para ultimar los detalles de la solemne coronación.

Decidieron hacerla al siguiente día, y mandar por radio un manifiesto a todos los dominios anunciando el fausto acontecimiento. Acordaron también proponer a la reina, un indulto general y un aumento de sueldo a todos los funcionarios del estado. Del mismo modo, acordaron, declarar la guerra a la ve- [illegible] prohibido la exportación de gatos, tan necesarios en la isla de Karavaratiranopanojakovarina, por la gran abundancia de ratones. Asímismo acordaron que todas las mujeres de la isla se lavasen los pies y cortasen las uñas dos veces a la semana, en cumplimiento de una circular que la dirección de higiene y sanidad había remitido y que todos los hombres se lavasen la cara diariamente, se afeitasen cuando tuviesen barba, pero respetando el bigote, para así imponer más miedo a los enanos de la isla de Jachavinkira.

Aún hubieran continuado en consejo de, acertadísimos acuerdos, pero el gran sacerdote se moría de hambre (ya se le había abierto la boca unas dos docenas de veces); el general en Jefe, después de unas cabezaditas, se había quedado profundamente dormido, y el supremo magistrado daba pataditas de impaciencia, pues tenía que asistir a la sentencia de un pleito, en el que cobraría sus buenas dietas y no quería perderlas.

XLIV. Mientras tanto todo era alboroto en el gran palacio de oro, en donde estaba Ñata, aguardando a la decisión del gran consejo y que todavía oficialmente no se le había comunicado.

Las sillas y butacas del real palacio eran todas pequeñas y bajas, como para enana, y Ñata no podía hacer uso de ellas; se llamaron carpinteros con toda urgencia para que las arreglasen en el menor tiempo posible: así como las mesas de los comedores y demás cosas del gran palacio. Los collares de oro no cizo, no podía usarlos, porque eran sumamente pequeños, ni los vestidos de seda y damasco que usaría la reina en la coronación.

Todo era movimiento en el gran palacio, pero no se adelantaba nada porque Ñata era gigante en palacio.

Por fin llegó el gran consejo para comunicar a Ñata la gran noticia; era elegida reina de la isla y siguiente día sería coronada.

Cuanto más miraban a Ñata, más hermosa y gigante la encontraban; ¡que suerte! repetía el general en jefe, mirando a Ñata, de un modo especial, y que era soltero; ¡que suerte! repetía el supremo magistrado, recogiendo con la mano la babilla que deslizaba de su boca.

XLV. Con todo cuidado y miramiento se procedió a sacar la corona real de la caja de oro en que se guardaba. Era magnífica, toda de oro macizo, piedras preciosas, záfiros y rubíes. Pero tuvieron gran disgusto, la corona era pequeña para la cabeza de Ñata, y aquéllo por el momento no tenía remedio. Las futuras damas de la reina lloraban desconsoladas, por tal desgracia y poco faltó para que llorase también el gran consejo; pero Ñata les consoló diciéndoles que como ella era muy sencilla, decidía ponerse la corona real y así saldrían del apuro. No podemos consentirlo, contestó el gran sacerdote, porque entonces los enemigos nuestros se reirían de nosotros, y nos tratarían de pobres y miserables; finalmente todo quedó arreglado, poniendo unas cintas de seda a la corona para atarle a la cabeza de la reina, cuando fuese coronada.

Pero el mayor disgusto, lo tuvo Ñata a la hora de ir al ic a la cama; era esta tan pequeña que ni aún doblada cabía en ella; aquí las lamentaciones de las ayudas de cámara que habían acudido a desnudar a Ñata. ¿Que harían? Todas pensaban sin encontrar solución, hasta que Ñata les dijo ¡eal ya estoy acostumbrada a dormir en el suelo; échense unos cojines y yo aseguro que dormiré tranquilamente. Y así lo así y apagando Ñata la luz, dijo a todos-l

INSTITUTO DE ESTUDIOS RIOJANOS
BIBLIOTECA

Soluciones anteriores

Adivinanza 1.ª—*La nuez.*
Id. 2.ª—*La media.*
Fuga.—*La Madre de Dios murió en Jerusalén hacia el año 54.*

Adivinanza 1.ª

Tres sílabas tengo, soy un apellido
y soy en la música, signo conocido.
Tengo mineral, y tengo bebida
muy estomacal;
tengo consonante y tiempo verbal.

Adivinanza 2.ª

Lo que yo comí
era de jamón;
leído al revés
una operación
de cirugía es.

Fuga de vocales

T.m. .l q.. s. h.ll. .n .n c.rr. c..nd. d.l c.rr. s. .l.j. l. v.n. d.c.r d. .l l.s q.. .n .l c.rr. s. q..d.n

Miscelánea

Entre niños.

—Tu padre debe ser terriblemente avaro; ¡mira que ser él zapatero y tú llevar alpargatas!

—¡El qué es avaro, si los hay, es el tuyo! Ya ves dentista, y tu hermanita pequeña no tiene más que un diente.

HISTORIETA

Hay almas perversas, envidiosas, que sólo gozan haciendo daño al prójimo, sobre todo si éste ha llegado a tener una existencia feliz. Esos seres despreciables y ruines no se atreven ordinariamente a dar la cara sino que permanecen en el anónimo. Vamos a narrar un hecho histórico que demuestra las malas intenciones de los envidiosos anónimos, aunque por lo general, como sucedió en este caso, no consigan sus fines, porque a la postre la verdad se impone, y cae de todas las imposturas.

Había en la ciudad de X, un matrimonio verdaderamente feliz; el uno veía como suele decirse por los ojos del otro. El marido a quién llamaremos Carlos, arquitecto, gran trabajador y honrado a carta cabal. Su mujer a quién conocimos con el nombre de Elena, ayudaba en cuanto podía a su marido en el arreglo de su despacho. Ni una ligera nubecilla había empañado la dicha del matrimonio, aúnque llevaban diez años de casados.

Una tarde estaban trabajando como de costumbre, cuando la criada entró con una carta. D. Carlos abrió el sobre, devoró el contenido de la carta sin variar, palideció su rostro y su crispada diestra estrujó aquella carta mirando a su mujer de un modo extraño. La carta decía así:—he visto anoche a tu esposo salir del brazo de un caballero, de una taberna. D. Carlos ceñudo, dió a leer a su mujer el anónimo. Al leerlo Elena, dejando escapar un gemido ahogado de su garganta. ¿Es esto verdad? le dijo a Elena sólo contestó— soy inocente. No me importa que seas inocente, repuso el marido con acento de ti es que me contestes si o no. ¿Es esto verdad? Elena lloraba amargamente, pero sólo contestó—soy inocente.

Entonces don Carlos ciego de ira sacó un revolver y apuntando la sien de su esposa, preguntó ¿Es esto verdad? La misma respuesta de Elena—soy inocente. D. Carlos no tuvo valor para disparar; acordóse entónces de su hijo, un hermoso nene de cuatro años, lindo como un angel. Por su mente pasó una idea fatal, se suicidaría; ya estaba a punto de cometer el crimen, cuando su hijo entró en el despacho.—Adiós, papá, me voy de paseo, pero antes quiero que me dés un beso. D. Carlos besó a su hijo apasionadamente. El feliz niño no había sospechado la tremenda lucha que se trabó en el corazón de su padre. Por fin venció la reflexión y don Carlos decidió abandonar su hogar, para no ver más a su esposa. Al abrir la puerta para poner por obra esta resolución, tropezó con un caballero alto, distinguido, visiblemente preocupado; era el padre de don Carlos. Entra hijo, le dijo, tengo que hablarte... El caballero que acompañaba anoche a tu esposa era yo, tu esposa es una santa, una santa. Si; yo era; un día, por curiosidad penetré en ese tugurio, en ese antro infernal, ¡Oh si nunca lo hubiera hecho! el alcohol se apoderó de mi, me aprisionó, no pude librarme, continué yendo y todas las noches me llevaban a casa.

Lo supo tu esposa, me rogó, me escribió cartas conmovedoras, llenas de razones y ternura, pero yo no hice caso; acudió entonces a los amigos, pero tampoco consiguió nada. Ella a todo trance quería que tú nada supieses por ahorrarte un gran disgusto. Anoche, haciendo un acto meritorio y heróice, se fué ella misma en busca mía, con el rostro cubierto..... pero alguien la conoció y mandó el anónimo..... ¡Ah, si yo supiera quien es! Allá me encontró como puedes suponer, pero al verla, quedé trémulo, vacilante.... ella con mucho cariño me apartó de aquel lugar que no volveré a pisar. ¡Hijo mío, tu esposa es una santa....

La criada me avisó que algo anormal ocurría, lo supuse enseguida y sospeché la horrible realidad..... Pensar que por mi culpa estuvo a punto de ocurrir una tragedia. ¡Perdón, hijo mío, perdóname Carlos de mi alma! Y lloraba el caballero, besando a su hijo y acariciándole los cabellos.....

Calmada un tanto su emoción, padre e hijo fueron a la habitación de Elena, y arrodillados junto a ella cubrieron sus manos de besos incapaces de hablar.... Elena sonrió en un éxtasis beatífico, unió con el mismo abrazo a padre e hijo, mientras su rostro rozaba el del esposo....

La verdad, triunfa siempre; hay providencia.

¿Quiere V. hacer la novena a la Santísima Virgen de Bueyo?

Pídala al Sr. Párroco, enviando 0'75 en sellos de correos.

Crónica Quincenal

El domingo pasado, día 4, tuvo lugar en esta villa la tradicional fiesta de traslado de Nuestra Señora de Bueyo a su Ermita del mismo nombre. Fiesta solemnísima, como nunca, emotiva, profundamente religiosa. Ese día quedó bién de manifiesto lo que

INSTITUTO DE ESTUDIOS RIOJANOS
BIBLIOTECA

es y significa la Virgen de Bueyo, para los albeldenses; su Madre, Nuestra Madre. ¡Viva la Virgen de Bueyo!

A las dos comenzó la función religiosa, cantándose numerosas salves y una sentidísima despedida, por nuestro tenor don Emeterio García, acompañado en el armóniuns por su hijo el competente organista y estudiante del magisterio Santiago García. A continuación la procesión de despedida, las calles llenas, las casas desiertas; la típica danza haciendo filigranas a los acordes del famoso gaitero, Urbano.

De Preste nuestro Ecónomo, acompañado del Rdo. P. Benjamin, Rector de la Universidad Calasancia, del P. Leonardo y del Coadjutor de esta parroquia.

En el Cristo, la Rda. Comunidad de Escolapios, cantando como ellos saben hacerlo una salve a tres voces y una delicadísima composición latina... Comienza el Santo Rosario... Vivas... Vivas... al fin se organiza la procesión. Llegamos a la Fuente de Encino, primera obra de la altruista Sociedad Pro Fomento; tres caños arrojan agua, abundante y cristalina; el ministro del Señor eleva su voz pidiendo al Altísimo la bendición para aquélla fuente; no se puede dar un paso; Albelda entero está allá, presenciando la solemne ceremonia. Por casualidad hemos visto la cara de don Manuel, pálida, de emoción sentidísima. Bien por esta Sociedad; bien por todos los que en la obra han trabajado desinteresadamente; bien sobre todo por los patriotas e incansables directores don Manuel Rico y don Donato Vallejo; enhorabuena y que Dios les conceda largos años de vida, para vever agua de esta fuente y para que refresquen el vino en los cálidos días de verano; saboreando la suculenta merienda, bajo el nogal, sobre las limpias mesas de cemento. Así se hacen las obras, con entusiasmo, con desinterés, con cariño.

Continúa la procesión; antes de llegar a Bueyo, nos sale al encuentro la afamada banda de música de la villa de Alberite; que acompaña a nuestra reina con escogidas composiciones; llegada a Bueyo; disparos de cohetes y de escopeta, entusiasmo, gentío; salves de despedida y un viva que es contestado por todos ¡Viva la Virgen de Bueyo! Y allá queda en su Santuario, esperando a que sus hijos vayan a visitarla, con la mirada en el cielo y el corazón en Albelda, porque en Albelda están sus hijos.

Llegaron de Cenicero doña Candelas Manero; de Portugalete para pasar una temporada la esposa de don Bruno Valdemoros, entusiasta de nuestra **Hoja**; de San Sebastián, también por una temporada, doña Francisca Ramírez, acompañada de su hija Rosa; de Briones donde estuvo varios días, doña Aurora Petra Marzo; de Pamplona, doña Estela, hija de nuestro buen amigo don Manuel; de Logroño doña Fabiana García y de Madrid, su sobrina Anita.

Salieron para Ondárroa don Primitivo Ochavía; para Zaragoza doña Cármen Pérez y la arrestante señorita Julia Vallejo; para Madrid, don Antonio Gómez; para Logroño a continuar sus estudios el aventajado alumno del Seminario, Eladio Alonso; para Anguciana doña Josefa Ochagavía y sus hijas pequeñas Anita y Emilia; para Bilbao doña Dolores González, acompañada de sus hijos, y para Briones doña Artemia García.

Donativos recibidos para 193

Doña Benita Gómez (Logroño) 3
» Artemia García (Briones) 5
Sra. Viuda de Soldevilla (Barcelona) 5
Don Vicente del Burgo (América) 25
» Donato Vallejo 5
Excmo. Sr. don Gonzálo Sáenz (Logroño) 50
Don Aurelio Zorzano 5
» Florencio Tejada (Madrid) 3
» Francisco Rodríguez (Madrid) 5
» Antonio Gómez (Madrid) 10
» Bruno Valdemoros (Portúgalete) 10

Juan Palacios

BANCA

Compra-venta de valores :-: Negocios de cupón

Cuentas corrientes con interés

Préstamos — Créditos — Imposiciones

Caja de Ahorros al 4 por 100

Tirso Rodrigáñez, 2.—LOGROÑO

Hijos de S. Ulargui

BANQUEROS-LOGROÑO

Giros y cartas de crédito sobre España y Extranjero
Negociaciones de toda clase de efectos
Cobro y descuento de cupones :-: Cuentas corrientes
Descuentos y Préstamos sobre valores
Compra y venta de
efectos públicos y valores industriales

Caja de ahorros cuatro por ciento

Imposiciones a plazo fijo

BANCO CENTRAL

ALCALÁ, 31.—MADRID

Agencia Goya, 89 (Esquina a Torrijos)

Capital autorizado . . . . 200.000.000 de Pesetas
Desembolsado 60.000.000
Reservas . . . . . 20.694.582'33

Más de 130 Sucursales en los principales plazas de España

Caja de ahorros-Intereses 4 °/o anual

SUCURALES EN LA RIOJA

LOGROÑO— Muro de la Mata, 12 y Carmen
(Locales de su propiedad)
HARO—Calle de la Vega, 11.
NÁJERA—Calle de la Estrella, 2.
ALBELDA de Iregua-(Agencia) Paseo de la Cas

INSTITUTO DE ESTUDIOS RIOJANOS

BIBLIOTECA

Hoja Parroquial

Año III — Núm. 59

Publicación quincenal gratuíta

ALBELDA DE IREGUA

24 de Octubre de 1931

Indulgenciada y bendecida por el Prelado de la Diócesis

Toda la correspondencia y giros a nombre del señor Director de **Hoja Parroquial**

Fiesta de Cristo Rey

Fiesta moderna, pero universal y llena de entusiasmo de consuelos y esperanzas. Apenas el Romano Pontífice Pio XI en su inmortal Encíclica de 11 de diciembre de 1925, decía conmovido—qué cosa mas bella y suave que el pensamiento de que Cristo reina sobre nosotros, no solamente por derecho de naturaleza, sino también por derecho de conquista en fuerza de la redención? apenas el mundo católico escuchó las palabras del Pontífice, la soberanía de Jesucristo fué aclamada. y ha sido el Cristo Rey el grito entusiasta, que ha removido la fé en miles de corazones.

Reconocimiento que el mundo moderno acata, considerando, que fuera El, no hay que buscar la salvación en ningún otro: pues no se ha dado a los hombres otro nombre debajo del cielo,, por el cual debamos salvarnos.

Reconocimiento que es confirmación y aceptación de las Sagradas Escrituras que lo dan a conocer como el Rey que el Padre ha constituído sobre el monte santo de Sión, que recibirá las gentes en herencia y tendrá en posesión los confines de la tierra.

Continuación de las aclamaciones de los profetas; de los primitivos cristianos y de la tradición no interrumpida—Cristo obtiene la dominación de todas las criaturas nó arrancada por la fuerza ni tomada por otra razón. sino por su misma esencia y naturaleza. (S. Cirilo).

Adoramus te, Christe Rex: nosotros, reconocemos esta soberanía y realeza, nosotros aceptamos su gobierno sobre nuestras cosas temporales, nuestro cuerpo, nuestra inteligencia y nuestro corazón; y postrados ante su soberana Magestad, decimos con entusiasmo y alegría: te adoramos, ¡oh Cristo Rey!

Cúmplese su profecía—cuando haya muerto, cuando se me clave en un patíbulo, derramando toda mi sangre lo traeré todo hacia mí

En este día de uno a otro polo, de [illegible] confín, resuena el cántico de sumisión y regocijo—honor, gloria y veneración al Rey d[illegible]os, nmortal e invisible.

Los poderes de aquí abajo, decía [illegible]n escritor, dependen de mil cosas exteriores; murallas, espadas, oro, voluntades y pasiones humanas; la muerte que todo lo acaba; pero el reinado de Jesús, es inmortal, es divino, salta las fronteras, las murallas; es inconmovible ni por las espadas, ni por el oro; subyuga las voluntades, encauza las pasiones, las domina, y triunfa de la muerte—gloria, honor y veneración al Rey inmortal de los siglos.

Ni las astucias, ni las espadas, ni las plumas, pueden abatir este reinado, todas se quebrarán ante el muro de marmol y granito, pedestal de su soberanía,—estoy con vosotros hasta la consumación de los siglos.

¡Viva Cristo Rey! aquí estamos con la frente rendida y el corazón enamorado, proclamando tu augusta Magestad.

Nuestro corazón enamorado, de tus divinas hermosuras, se siente prisionero, de tu bondadoso corazón, y acata y besa reverente las cadenas suavísimas de tu imperio y de tu amor.

Tuyos somos, tuyos queremos ser, súbditos fieles de tu reinado; como a Rey te adoramos, te bendecimos, te glorificamos, te amamos de corazón, sobre todo. sobre todas las cosas, por sobre todas las cosas, y queremos que nuestra adoración y vuestra glorificación y nuestro amor sean eternos inquebrantables, hasta que llegue un momento en el que podamos ver cara a cara la corona de tus sienes, y ocupar una silla junto al trono de tu Divina Majestad.

Venga a nos el tu reino, sobre nosotros, sobre nuestras familias, sobre nuestras haciendas, sobre nuestra pobre y pequeña inteligencia, sobre nuestro corazón.... Rey de los corazones; Vos quisisteis reinado y lo has sido y lo serás, porque eres Dios, porque eres Rey, benigno paciente, misericordioso, amante. Tuya es nuestra fé, tuyo nuestro amor. Para nuestro Rey, más vibrante que nunca, en este día el cántico de nuestros labios. ¡Viva Cristo Rey!

INSTITUTO DE ESTUDIOS RIOJANOS

BIBLIOTECA

CATECISMO

CUARTO MANDAMIENTO

(Continuación)

El que descuida a los suyos, dice el Apóstol San Pablo, es infiel y aún peor que el infiel; este descuido principalmente se refiere a la educación cristiana.

Los padres están obligados a que sus hijos sepan lo necesario para salvarse, a corregirlos y a darles buen ejemplo.

La educación cristiana es una necesidad, por consiguiente como ya apuntábamos en el número pasado, los padres han de procurar que sus hijos sepan y observen los mandamientos, han de educarlos en la fé y buenas costumbres. En cierta ocasión, un joven se presentó a Jesús y le dijo:—Maestro que debo hacer para salvarme—y el Maestro le contestó —guarda los mandamientos.

En el Deuteronomio, dice el Señor,—enseñad a vuestros hijos mis mandatos, mis palabras, para que sean su alimento espiritual, que les sirva de meditación.

En el Eclesiástico, vuelve a decir ¿son hijos tuyos? edúcalos desde su infancia.

Confirmado todo ello por la legislación eclesiástica—*todos* los fieles, han de tener desde su infancia tal instrucción, que no sólo se les enseñe nada contrario a la doctrina católica y buenas costumbres, sino que ha de dárseles positiva educación religiosa.

En virtud de esta obligación, han de procurar los padres, que sus hijos reciban el Santo Sacramento del Bautismo, cuanto antes; no es buena como diremos. cuando de ello tratemos, la costumbre de aguardar mucho tiempo a que los niños reciban el bautismo, sino que se debe procurar hacerlos cuanto antes verdaderos hijos de Dios mediante la gracia santificante que reciben en el bautismo; han de procurar también que desde sus primeros años aprendan el catecismo, ese libro pequeñito, pero tan grande, que él solo constituye la más hermosa biblioteca; han de enseñarles desde niños, las oraciones más corrientes que todos los cristianos sabemos, para que a la mañana ofrezcan sus obras a Dios nuestro Señor y eleven su alma pura hasta Él y por la noche sepan agradecer los beneficios recibidos, durante el día, y estén bien dispuestos para vencer las tentaciones que puedan ocurrirles; por último los padres han de vigilar estrechamente a sus hijos, de dia y de noche, para que eviten las malas compañías, que los escandalicen, y no se corrompa su corazón, con conversaciones y lecturas obscenas.

SECCIÓN PARA NIÑOS

Aventuras de Ñato y Ñata

(Continuación)

XLVI. A poco, Ñata dormía profundamente; estaba cansadisima y rendida de tantas emociones pasadas en tan poco tiempo. Muy pronto también, la loca de la casa (la imaginación) comenzó a trabajar en Ñata desaforadamente. Los acontecimientos del dia, entrelazados con enigmas y fantasmas caprichosos. Soñaba que le tocaban con una varita mágica, y creyóse despierta; primero vió un pajarito que piaba lastimosamente, porque tenía estropeadas las alas; después sintió, como un ruido sordo, que cada vez iba en aumento y que se iba pasando los muros del palacio, la elevaba sobre el colchón en que dorm... así suspendida en los aires, vió aparecer una ... joven tocada con un velo blanco, con sandalias ... diminutos piececitos; la joven extendía la mano ... mo llamando a Ñata, pero ella tenía miedo, y ... decidía a entregársela; al fin oyó que le decía ¿vas ... busca de la felicidad? no te fies, está muy lejos, ... lejos; sin embargo, yo quiero ayudarte; toma ... anillo, es de cristal finísimo, siempre que te ve... apuro mira al anillo fijamente, y me verás apar... para servirte en lo que pueda; procura no romper... ni entregarlo a nadie, porque entonces yo qued... sufriendo para siempre; soy el hada esperanza y a... que puedo mucho, también tengo fieros enemig...

XLVII. El aire fué cesando poco a poco; Ñ... estaba contenta pero al momento, comenzó a se... un olor desagradable; como ropas quemadas; vió ... poco de humo, y después dibujarse una figura h... rrible en medio de las llamas que parecían que... devorarla; pronto quedó terminada la visión era ... monstruo terrible, los pies de gigante, las piernas ... acero, largas, muy largas, el cuerpo de León y la ca... beza de toro; pero lo que más le asustó fueron l... brazos y las manos de aquél espectro, arrojaban ll... mas y humo negro y repugnante, en las manos una... garfios que también ardían y que eran tan largos q... muy bien medirían dos kilómetros. Ñata temblaba ... sudaba de espanto; agarraba fuertemente el anil... que le entregara el hada «esperanza». El monstru... se acercaba cada vez más y más; Ñata quiso llam... pedir auxilio; pero nadie venía en su socorro, el ... gante monstruo se reía, y enseñaba sus dientes gr... des, largos, afilados....

XLVIII. ¿Vas en busca de la felicidad? gritó ... monstruo con voz de trueno Pues no la encontrar... porque eres mia y yo no soy feliz sino a costa de l... niños que me como. Irás a mi palacio, te enseñaré l... huesos de otros niños que como tú, han ido en bus... ca de la felicidad. Yo te buscaré en todas partes, ... cuando llegue tu hora, me verás aparecer, para lle... varte a mi palacio. ¡Ja, ja, ja, ¿lloras? ¿tiene miedo ... monina? pues esto no es nada, ahora me vés con m... traje de gala; pero ya me verás en la cocina de m... casa, preparando el fuego y las parrillas para dev... rarte. Ahora me voy, tengo que ir en busca de otro... niños, para decirles lo que a tí te he dicho, no lo ... vides, ya se que vendrá a ayudarte el hada «esp... ranza» esa maldita enemiga, que pretende desbar... tar todos mis planes, pero no lo conseguirá, vencer... venceré... venceré... y cómo despedida tendrás q... darme un beso... ¿dices que no? pues te lo daré y... la fuerza, sin que te valgan las lágrimas, ni los s... piros, ni el temor, ni nada. Yo hago todo lo que ... propongo. Entonces Ñata, vió acercarse más y m... al monstruo, inclinarse sobre ella, y sus ojos trop... zaron con los ojos de toro del monstruo: iba a bes... la; ella quiso gritar, pero la voz se le secaba en ... garganta. Por fin sintió un rugido feroz, y unos ... bios ardientes que quemaban su carita; el monstru... se reía. Ñata quiso defenderse, dió un gran grito ... una sacudida y se despetó.

(Continuará)

Soluciones anteriores

Adivinanza 1.ª—*Calderón:*

Id. 2.ª—*Rajas.*

Fuga.—*Tema el que se hallare en un corro cuan... del corro se aleje, lo que van a decir de él, los que en... corro se queden.*

INSTITUTO DE ESTUDIOS RIOJANOS
BIBLIOTECA

Adivinanza 1.ª

Soy nombre de dama
y en mí puedes ver
otro nombre propio
también de mujer.

Tengo tres vocales
consonantes, dos;
tengo seis verbales
y un puerto de mar.
Hay un apellido
y algo de blanquear.

Sacerdote bíblico
nota musical,
álias de un torero
que no torea ya,
pronombre y artículo,
una negación
y gramatical
una contracción.

Tan sólo cinco letras
que tiene mi logrogrifo
sin repetición ninguna
veintitres cosas yo digo.

Al que mande soluciones, en el plazo de diez días a esta adivinanza logrogrifo, especificando las veintitrés cosas, que con la solución pueden decirse, se le regalará una fotografía de la Virgen de Bueyo y una novena.

Fuga de vocales

C.nd. .scr.b.s c.rt.s, .scr.b.l.s c.m. s. t.s .n.m.g.s l.s l.b.r.n d. l..r

DON DUDAS

(Adolfo Claravana)

Don Dudas era un señor que tenía la cabeza como una olla de grillos, a consecuencia de haber leído muchos libros malos y haber practicado pocas obras buenas; era un filósofo que se reía de todo, desde que había aprendido en no se que autor *positivista*, que el fin del hombre sobre la tierra sólo consistía en comer bien, beber mejor y dormir a pierna suelta, dejando a un lado las preocupaciones y quimeras.

Hay que decir que para don Dudas eran quimeras todas las verdades cristianas que no convenían a su vida regalona.

—Pero señor don Dudas, díjele un día, esa filosofía que usted profesa es una filosofía *perruna*.

Entonces el escéptico filósofo, desenroscando la cola de su necia filosofía, empezó a llenarme la cabeza de argumentos, para demostrarme que la mayor de todas las locuras era dar crédito a lo que *no ve*, pasar mal la vida presente por huir de los males de la venidera.

—¿Quién ha dicho a usted que es dudoso lo que la religión enseña sobre los premios y castigos de la otra vida?

—Hombre, ¿quién ha visto los castigos eternos? Porque sin verlos han creído en ellos las generaciones de setenta siglos.

—Creen lo que no veían.

—Creían porque alguien lo había revelado.

—Revelado Dios, había dicho, el mismo Jesucristo, lo había confirmado la razón de la humanidad entera, convencida por su buen sentido de que era imposible dejase de haber justicia en el cielo, ya que no siempre la hay en la tierra.

—Tonterías.

—Pero señor don Dudas, ¿es posible que la virtud de los justos, la abnegación de los santos y el sacrificio de los mártires sea precisamente la necedad y la tontería? ¿es posible que la avaricia de los egoístas, la malicia de los malvados y el cinismo de los tunantes sea la sabiduría y la perfección? Porque no hay medio si el infierno y el cielo no existen, el vicio es una virtud y la virtud un vicio. ¿Se ha fijado usted en la fuerza de este argumento?

—Nada, amigo mío, no entiendo de argumentos. Ni por esas ni por las otras me convence a mí nadie de la existencia del infierno. No creo lo que no veo.

—Eche usted esos cinco, mi querido don Dudas, su entereza me deja pasmado. Desde hoy empiezo a ensayar el sistema *positivista*.

—¡Hombre, exclamó don Dudas, lleno de admiración!: ¿es posible? ¿tendría yo la suerte de haber contribuído a que usted no creyese?

—Sí, señor, y tan posible. Pasemos a esta casita y tomaremos algo mientras departimos amigablemente sobre nuestra doctrina.

La casa a que yo invitaba a don Dudas era una finca de mi propiedad, próxima a una mina en explotación, de que yo era el principal interesado.

—¡Muchacho! grité a mi criado, trae pasteles y unas cuantas botellas, que quiero obsequiar a este caballero. Al mismo tiempo le deslicé unas palabras al oído. Momentos después el criado nos ponía delante las botellas y los pasteles.

—Muy bien, amigo don Dudas, exclamé con entusiasmo; ha empezado usted a abrirme magníficos horizontes. Mas, por Baco que he de probarlo. ¡Viva el escepticismo! Comamos y bebamos que mañana moriremos. Don Dudas estaba admirado y con la boca abierta, comenzaba a sospechar que yo estaba chispo. Mas de repente he aquí que mi criado se presenta en la puerta de la habitación pálido como la muerte y con los ojos abiertos y espantados. ¿Qué ocurre, preguntamos los dos a la vez.

—Una cosa gravísima, Los trabajadores de la mina, a consecuencia de aquella cuestión del otro día, intentan vengarse dé usted, ha hecho un socabón en dirección de esta casa y lo han cargado de dinamita para dispararlo mientras nos hallemos dentro. ¡Huyamos inmediatamente!

—¡Cáscaras, exclamó don Dudas, dando un tremendo salto, huyamos. Pero yo cerré tranquilamente la puerta para que no saliera. ¿Que hace usted, exclamó el pobre hombre— ¿No lo vé usted? Seguir bebiendo. ¿Quien se preocupa con peligros imaginarios? Ni usted ha visto la mina ni yo tampoco. Siéntese usted y merendemos.

—¡Abra usted la puerta! gritó don Dudas, arrojándose a ella como un energúmeno.

—¿Pero, chico, dije yo al criado, tu has visto la mina?

—No señor.

—¿Lo oye usted? Dice que no la ha visto. Siéntese usted y empiece este pastelito.

—¡Abra usted la puerta o la tiro a patadas, gritaba el escéptico! usted está borracho.

—Pero señor don dudas, pero no decía usted, que no creía en lo que no veía ¿ha visto usted la mina?

—¡Abra usted borracho del demonio, gritaba el viejo.

INSTITUTO DE ESTUDIOS RIOJANOS
BIBLIOTECA

—De ningún modo. He jurado no creer lo que no veo y lo cumpliré.

—Al oir esto don Dudas levantó la cabeza, y comprendió su falta de lógica y se avergonzó de su escepticismo y cayó desfallecido en la silla, limpiándose el sudor.

La broma había sido terrible. — Amigo mío, exclamé, ¿se ha convencido usted por experiencia de lo que es el positivismo? Hace un momento se burlaba usted a mandíbula batiente del testimonio de la humanidad entera que con insignificantes excepciones ha firmado siempre de común acuerdo la existencia del mayor de los peligros; y un instante después, ante la simple afirmación de un pobre criado, se levanta usted despavorido para huir de un peligro imaginario. ¿Puede darse mayor insensatez? Pues tal fué siempre la lógica de la impiedad. La impiedad lo cree todo, todo, menos lo que no debe creer; lo duda todo, todo, menos lo que no debe dudar. La razón, la historia, el sentido común le predican verdades, y las niega; la pasión, la ignorancia y la malicia le cuentan fábulas y las cree.

Crónica Quincenal

Han quedado completamente terminadas las obras que la Sociedad pro Fomento de Albelda ha realizado en la Fuente del Encino; como ya indicábamos en el número anterior, esta es una obra magnífica, que ha gustado muchísimo, y que ha de ser sumamente visitada. El pueblo de Albelda cuenta hoy con una mejora digna de aplauso; felicitamos a esa Sociedad, que según tenemos entendido se propone continuar con otras obras sumamente útiles y necesarias.

Hemos tenido el gusto de saludar a nuestro buen amigo don Probo Ramírez, entusiasta albeldense, así como a sus hijos, don Probo y don Vicente.

Ha regresado a Buenos Aires después de pasar unos días entre su familia, don Lorenzo Cámara.

Para el mismo punto y después de una temporada en ésta, don Vicente del Burgo; feliz travesía deseamos a ambos.

Para Madrid don Benito García.

Para San Sebastián don Bienvenido del Río y su hijo.

De Zaragoza, don Francisco Vallejo y su hija Julia.

De Oyón, don Nicolás Sarabia.

De Zaragoza, a donde fué para visitar a su madre enferma la señora doña María Ojeda, esposa de d. Manuel Rico.

Del mismo punto. don Urbano Abeitua, esposa e hijos.

De San Sebastian, don Donato Zorzano.

En los ejercicios para maestras verificados en Logroño, ha obtenido la aprobación la señorita María Sáenz de la Cámara, maestra de párvulos de la villa en la actualidad. Felicitamos y damos nuestra sincera enhorabuena a la inteligente maestra, aunque sentiremos muy deveras su ausencia.

Está muy mejorado de la enfermedad que por bastante tiempo le ha retenido en cama, don José Martínez, maestro interino de Sorzano. Deseamos su total convalecencia.

En el frontón de esta villa se han llevado a cabo mejoras de importancia por lo que los aficionados están contentísimos.

El tiempo inmejorable, mejor que en el verano. Comienza la cosecha de alubias, que aunque algo mermada por los fríos de septiembre será importante.

Juan Palacios

BANCA

Compra-venta de valores =:= Negocios de cupones

Cuentas corrientes con interés

Préstamos — Créditos — Imposiciones

Caja de Ahorros al 4 por 100

Tirso Rodrigáñez, 2.—LOGROÑO

Hijos de S. Ulargui

BANQUEROS-LOGROÑO

Giros y cartas de crédito sobre España y Extranjero
Negociaciones de toda clase de efectos
Cobro y descuento de cupones =:= Cuentas corrientes
Descuentos y Préstamos sobre valores
Compra y venta de
efectos públicos y valores industriales

Caja de ahorros cuatro por ciento

Imposiciones a plazo fijo

BANCO CENTRAL

ALCALÁ, 31.—MADRID

Agencia Goya, 89 (Esquina a Torrijos)

Capital autorizado	200.000.000 de Pesetas
Desembolsado	60.000.000
Reservas	20.694.582'33

Más de 130 Sucursales en las principales plazas de España

Caja de ahorros-Intereses 4 % anual

SUCURSALES EN LA RIOJA

LOGROÑO— Muro de la Mata, 12 y Carmen, 1 (Locales de su propiedad)
HARO—Calle de la Vega, 11.
NÁJERA—Calle de la Estrella, 2.
ALBELDA de Iregua-(Agencia) Paseo de la Carrera

INSTITUTO DE ESTUDIOS RIOJANOS
BIBLIOTECA

Villanueva de Cameros

Hoja Parroquial

Año III — Núm. 60

Publicación quincenal gratuíta

ALBELDA DE IREGUA

13 de Noviembre de 1931

Indulgenciada y bendecida por el Prelado de la Diócesis

Toda la correspondencia y giros a nombre del señor Director de **Hoja Parroquial.**

Dominica XXV después de pentecostés

El Evangelio es del capítulo 13 de San Mateo

El reino de los cielos es semejante a un grano de mostaza que tomó un hombre y lo sembró en su campo; la cual es en verdad la más pequeña de todas las semillas, pero en creciendo se hace la mayor de todas las plantas y llega a ser un árbol de forma que las aves del cielo bajan y anidan en sus ramas.

El reino de los cielos de que se habla en esta parábola es sin duda la Iglesia de Jesucristo, constituída por todos los fieles cristianos que siguen las enseñanzas del Maestro y regidos por el Romano Pontífice; y se llama reino de los cielos, porque es la herencia de Jesús.

Perfecta es la comparación de la Iglesia con el grano de mostaza, que siembra un hombre, y que siendo tan pequeño llega a ser un árbol grande en cuyas ramas anidan las aves del cielo.

La Iglesia es el grano de mostaza sembrado por Jesucristo en el campo del universo mundo; pequeñísima en su fundación, constituída solamente por los apóstoles y un reducido número de discípulos; pero a poco de sembrada se hace un árbol gigantesco sin que puedan sofocarla ni las persecuciones, ni las herejías, ni las defecciones, ni las pasiones, ni las armas de sus enemigos.

Considerando la robustez de este árbol de la Iglesia y su magnitud, ya decía el famoso Tertuliano «somos de hayer y ya lo hemos llenado todo; ciudades, islas, fortalezas, municipios, audiencias, campamentos, tribús, ejército, palacios, hasta el Senado y el foro.»

La Iglesia, grano de mostaza, fué extendiendo sus ramas pletóricas de vida, a pesar del odio de los judíos que miraban a los cristianos como apóstatas; a pesar del odio de la plebe, que perseguía a los nuevos cristianos, instigada por los avaros sacerdotes de los ídolos y los fanáticos judíos; a pesar de las leyes civiles, que prohibían la introducción de nuevos cultos y religiones; y a pesar de todas las furiosas persecuciones de los Emperadores y de sus lugartenientes, más encarnizadas, cuanto más inútiles.

Nerón comienza las matanzas de indefensos y cristianos a pretexto de que han incendiado la ciudad, y una gran multitud de cristianos como dicen los historiadores, es condenada al tormento, a ... a la lumbre, al circo, a los gladiadores, a ... la cruz....

Sigue a Nerón, Domiciano, tan cruel o mas que el primero, y condena a los cristianos a la muerte, al destierro y a la confiscación de todos sus bienes.

Siguen Trajano y Adriano, Antonino Pío, Septimio Severo, Máximo Tracio, Decio y Valeriano. Pero a todos supera el supersticioso y déspota Diocleciano; ordena la destrucción de los templos, la muerte civil para los cristianos, la esclavitud para nobles y plebeyos, el encarcelamiento de obispos y sacerdotes y finalmente los tormentos crudísimos y la muerte dolorosa y afrentosa; multitud inumerable de hombres, mujeres y niños, derramaron su sangre por la causa de Cristo. Por último Máximo Daza, por especial benignidad y gracia, sólo condena a los cristianos a que les saquen el ojo derecho, a que les desjarreten la pierna izquierda y a los trabajos forzados en las minas.

Después de tantas persecuciones el árbol extiende sus ramas corpulentas, porque como bien decía el referido Tertuliano—la sangre de los cristianos es semilla fecunda—. San Justino escribe, no hay ni un linaje de hombres, ni de los bárbaros ni de los griegos, ni de otro cualquiera nombre, donde no se ofrezcan oraciones y acciones de gracias al Padre y Hacedor de todas las cosas por el nombre de Jesús crucificado.

Y llega hasta nuestros días, pasando por encima de todos sus enemigos, y en sus ramas anidan las aves del cielo.

Y por más que parezca que todas las potestades infernales disparan sus baterías contra este árbol gigantesco, continua siempre en pie, cada vez más hermoso y continuará siempre, porque tiene a su favor la promesa de la asistencia divina.

Es verdad que la Iglesia experimenta alguna vez derrotas y disminuciones, pero se rehace con más vigor y lozanía, y a esas pérdidas siguen gloriosas conquistas.

En sus ramas expléndidas se cobijan hoy más de 250 millones de hombres esparcidos por las cinco partes del mundo, y como dice un sabio, se enriquece con las pérdidas y despojos de sus rivales; donde es libre, gana terreno; donde no lo es padece, pero también se extiende. Impulsa hasta las extremidades del globo, las legiones pacíficas y conquistadoras de un apostolado que no se detiene ante ningún obstáculo, que no se espanta por ninguna barbarie, que no se descorazona por ninguna distancia y que nunca dice: basta

INSTITUTO DE ESTUDIOS RIOJANOS
BIBLIOTECA

CATECISMO

(Continuación)

Los padres vienen obligados también a corregir a sus hijos, siempre que sea necesario y en la forma conveniente y necesaria, para que la corrección pueda ser útil y no perjudicial; esta es una verdad, repetidas veces enunciada en las sagradas escrituras —el que no castiga a sus hijos, los odia— no apartes a tus hijos de la disciplina. Si lo castigas (cuando lo merezca) no morirá (eternamente) — No provoqueis a ira a vuestros hijos, sino educadlos en la corrección y con el castigo.

Pero la corrección, como antes hemos indicado es un arma de dos filos, que ha de manejarse con suma prudencia y moderación. Los castigos han de ser siempre moderados y razonables de lo contrario son mucho más perjudiciales que beneficiosos.

¡Cuantos hijos se han desesperado por que los padres no han sabido castigarlos! ¡Cuantos niños se ven medrosos, pusilánimes, por inmoderados castigos de los padres! En algunos casos los castigos injustos e irrazonables han producido la estupidez en los castigados.

Tanto se puede faltar por exceso como por defecto, o no reprendiendo y castigando cuando se debe, o reprendiendo y castigando más de la cuenta, o con excesiva severidad.

Por faltar a esta obligación de la corrección o castigo, para con los hijos, vemos con frecuencia muchos que desprecian a sus padres y les tienen en poco: por exceso de castigo vemos muchos que odian a sus padres.

La salsa del castigo ha de ser el amor: que en medio de la represión vean los hijos el cariño de sus padres, que se convenzan de que si recibieron castigo fué porque lo merecieron, porque era necesario para su enmienda: no obsta el amor para que los padres castiguen con entereza y justicia.

Nunca deben emplear los padres el mimo y la blandura para castigar a sus hijos, el mimo es contraproducente y en lugar de la enmienda origina el desprecio y la repetición de las mismas faltas y excesos.

Finalmente, hay muchos padres que se pasan la vida amenazando a sus hijos, y nunca llegan a castigarlos; todo se les vá por la boca y en ese plan, cuando los hijos son mayores y aún de pequeños no hacen otra cosa que burlarse de los padres. ¡Justo castigo de su condescendencia y falta de seriedad y energía!

SECCIÓN PARA NIÑOS

Aventuras de Ñato y Ñata

(Continuación)

XLIX. Al pronto no se dió cuenta de nada: ¿que le había sucedido? Quería recordar el sueño; por fin logró calmarse, no era bueno ni cristiano creer en los sueños. Pero ella había sufrido mucho con aquélla visión y estaba segura de que había gritado Incorporóse en el lecho, tuvo miedo de las sombras de los muebles de la habitación, y se dispuso volvió la cama, sin encontrar nada, hasta que dándose una palmadita en la frente exclamó ¡pero qué tontísima soy!, ¿no habíamos quedado en que todo había sido un sueño? y sin embargo diría que me abrasa la cara como si me hubieran tocado con fuego. Por satisfacer la curiosidad, saltó de la cama para asomarse a un magnífico espejo que había en el centro de la habitación; efectivamente, tenía la cara muy encarnada; Ñata nunca supo la causa de aquélla bicundez, nosotros si; ella misma durante el sueño se había dado un soberbio pellizco en la cara.

L. Mucho rato hubiera permanecido delante del espejo, que al fin era mujer, y en su vida había tenido ocasión de contemplarse, si unos golpecitos muy discretos a la puerta de su gabinete, no la hubieran sacado de su grata curiosidad. Oirlos y meterse en la cama de un salto acelerado y tapar apresuradamente fué cosa de un abrir y cerrar de ojos. Era la camarera de guardia que había sentido ruido en la habitación de la futura reina. No pasa nada, le dijo Ñata, puedes retirarte y descansar tranquila. La camarera hizo cuatro reverencias y poniéndose de rrodillas delante de Ñata le dijo — reina y señora mia, que vuestro sueño sea tranquilo y reparador, porque mañana ha de ser dia de gran trabajo y movimiento; al punto de salir el sol tendremos que estar levantadas para que vuestros cabellos puedan recibir los saludos del astro rey, de lo contrario no serás feliz, ni podrás hacer felices a tus vasallos; haciendo otras cuatro reverencias, salió de puntillas del gabinete de Ñata.

Rióse Ñata de la sencillez y credulidad de su lícita camarera y como aún no era media noche, cerró los ojos y durmióse profundamente, pero olvidándose de apagar la bujía: olvido que le había de costar caro y amargo, porque a la media hora quemóse la bujía encendiendo las sedas de la mesilla y propagándose el fuego al momento a las butacas, cortinas y muebles del lujoso gabinete. Las llamas se hicieron dueñas de todo empezando a lamer la cama de Ñata cuando más profundo era su sueño; Ñata sintió que se abrasaba; despertó aterrada, una confusa claridad iluminaba la habitación; estaba perdida sin remedio si no obraba rápidamente: toda la habitación era ya una llama; comenzó a gritar, abrió la ventana y quiso lanzarse a la calle, pero era muy alta, corrió hacia la puerta, pero por un descuido también involuntario la camarera había cerrado por de fuera. Se sofacaba con aquel calor insoportable y el humo densísimo de la habitación; a poco no pudo más y caía desvanecida en medio de la habitación, porque el fuego quería también prender en la escasa ropa que llevaba. ¡Pobre Ñata!, esperando con ansia el día de su triunfo y coronación y estar ahora sin auxilio, perdido el conocimiento, en medio de un fuego devorador. Con razón le había dicho en sueños el hada «esperanza» ¿vas en busca de la felicidad? no te fíes, está muy lejos, muy lejos....

(Continuará)

Adivinanza.—CELIA.

No se ha recibido ninguna solución exacta de esta adivinanza; no es muy fácil, pero tampoco es muy difícil. Nos guardamos el premio que habíamos prometido a los solucionistas.

Fuga.—*Cuando escribas cartas, escríbelas con*

INSTITUTO DE ESTUDIOS RIOJANOS
BIBLIOTECA

Adivinanza

Tengo yo un mantito azul
que no lo puedo doblar
y tengo tanto dinero
que no lo puedo contar.
Tengo una bolita de oro
que no la puedo mirar.

Fuga de vocales

.s.m.t. . l. v.rg..nz.
c.r. d. p.c. v.nt.n.
y d.m. .n v.s. d. s.d
q.. m. .st.y m.r..nd. d. g..

Miscelánea

—Préstame seis duros, decía un calavera a un amigo suyo.
—¿Seis? No tengo más que cuatro.
—Bueno, pues dámelos, y me quedas a deber los otros dos.

—¿Como está su mujer de usted?
—Hace diez años que no veo su cara.
—¿Pues...?
—Se la pinta.

—¿Vendrá usted mañana temprano, doctor?
—Pierda usted cuidado; precisamente a las nueve tengo que visitar un enfermo, que vive tres casas más abajo, y así mato dos pájaros de un tiro.

IMPORTANTE

Siguiendo costumbre de años anteriores se dará una participación de Lotería de Navidad, de dos pesetas, a los que pasen a recogerla a casa del señor Ecónomo, antes del día 15 de diciembre de este mismo año.

Donativos recibidos para 1931

D. Blas Elizondo	3'50
Vicente Cabezón	5'00
Un entusiasta	2'00
D. Manuel Rico	2'50
Santiago Rico	2'50
Fermín Terroba (Logroño)	5'00
Lorenzo Cámara (Buenos Aires)	25'00
Francisca Ramírez (S. Sebastián)	5'00
Un entusiasta	5'00
María de Rico	2'50
Angelina de Rico	2'50

Buenos consejos

Invierno conviene llevar vestidos malos con- del calórico, es decir que se opongan a la de este v. g. lanas, sedas, pieles.
mentos que producen más calorías son los las grasas; por consiguiente en invierno umentar la ración de carnes grasas, pesca- dos, conservas en aceite, manteca, azucarados y chocolates.

Es conveniente en invierno el uso moderado de vino y alcoholes; así como el de las infusiones calientes, el té y el café, que activan la circulación.

Es la estación apropiada para los deportes violentos, la gimnasia, la marcha prolongada, la carrera, el salto, etc.. etc..

Conocimientos útiles y agradables

El sol es una estrella fija, rodeada de planetas que dan vuelta alrededor de ella, y de los que es el centro.

Los planetas no tienen luz ni tampoco calor propios, sino que la reciben del sol y la envían a manera de espejos.

La tierra, dista del sol 149.500.000 kilómetros.

El diámetro de la tierra es de 12.732 kilómetros.

El volúmen de la tierra es de 1.083.000.000.000.000.

El peso de la tierra es de 61 seguido de 23 ceros de kilogramos.

La densidad es de 5,5.

La temperatura en la superficie es de 52° (Sahara) — 72° en Siberia.

El movimiento de traslación alrededor del sol lo hace en 365 días, 5 horas y 48 minutos.

El movimiento de rotación sobre su eje en 23 horas y 56 minutos.

Producción de trigo y consumo

Estados Unidos producen 230.600.000 quintales y consume 187.775.000. Canadá produce 97.770.000 y consume 41.950.000. Argentina produce 56.190.000 y consume 22.160.000. Australia produce 35.710.000 y consume 17.350.000. Indias inglesas producen 92 millones 100.000 y consumen 88.875.000. Rusia produce 81.375.000 y consume 80.800.000. Francia produce 76.445.000 y consume 86.540.000. Italia produce 51.495.000 y consume 77.675.000. Alemania produce 26.000.000 y consume 37.000.000. Inglaterra produce 16.000.000 y consume 66.000.000.

Crónica Quincenal

Con inusitada solemnidad se ha celebrado en esta parroquia de San Martín, las festividades de Todos Santos y todos los Fieles Difuntos: así como la novena en sufragio de las ánimas benditas del Purgatorio.

La Sociedad Pro Fomento de esta Villa, que ha poco construyó la magnífica Fuente del Encino, está dando también cima a la obra del alcantarillado general, desde la fuente de la plaza hasta la *carrera*, ayudada desinteresadamente por varios vecinos de la Villa, convencidos de su apremiante necesidad.

INSTITUTO DE ESTUDIOS RIOJANOS
BIBLIOTECA

Según nuestras noticias y que vivamente deseamos tengan realidad, muy en breve los PP. de la Universidad Calasancia abrirán una escuela gratuita para los niños de este pueblo y algunos de fuera.

Ha tomado posesión de la escuela de niñas de Islallana la bondadosa señorita Marina Sáenz de la Cámara, que durante bastantes años ha desempeñado a satisfacción la de párvulos de esta localidad.

Nuestra enhorabuena.

De Funes para pasar unos días en casa de sus amigos don Hilario González, la señora doña Carmen Cebollinos acompañadá de sus hijos.

De Villar de Arnedo las señoritas Victoria Fernández y Felisa Elizondo.

De San Román de Cameros, la señorita Paterna Olmos.

De Barcelona doña Rosa Rojas.

De Logroño la señorita Pilar Campo.

De su excursión por Bilbao, Portugalete, Irún, Hendaya y San Sebastián, el apreciado convecino don Benito Gómez.

De Irún, después de una larga temporada don Eustasio Ruiz Bazán.

Regresó a Vitoria después de pasar unos días al lado de sus padres, el apuesto joven don Santiago Rico.

Se encuentran enfermos hace bastantes días la señorita Maura Campo y don Eusebio Ortuño; muy de verdad deseamos su rápido restablecimiento.

Hanse leído en esta parroquia las tres canónicas moniciones para el matrimonio que intenta contraer los jóvenes Ricardo Benito Zorzano con Antonina Cristina Sáez Echevarría y Lucio Benito Ruiz con Victoriana Domínguez Pascual.

Del libro de los proverbios

(Capítulo XI)

1 La balanza falsa es abominable a los ojos del Señor; el peso cabal es lo que le agrada.

2 Donde hay soberbia allí habrá ignominia; donde hay humanidad, habrá sabiduría.

4 Nada servirán las riquezas en el día de la venganza; más la justicia librará de la muerte.

6 A los hombres buenos su justicia los salva; pero los malos quedarán cogidos en sus mismos lazos.

11 Por la bendición de los justos será ensalzada la ciudad; más por la lengua de los impíos quedará arruinada.

12 El que desprecie a su amigo es de corazón menguado; pero el varón prudente callará sus defectos.

13 El que vá de mala fé, descubre los secretos; pero el de corazón leal, calla lo que el amigo le confió.

14 Por falta de gobierno se arruina el pueblo; donde abunda el consejo, allí hay prosperidad.

15 Padecerá desastres el que sale incautamente por fiador de un extraño; pero el que no se enreda en fianzas vivirá tranquilo.

16 La clemencia es camino para la vida; y la afición al mal conduce a la muerte.

20 Abominado es del Señor el corazón perverso; y se complace en aquéllos que se producen con sinceridad.

22 La belleza es una mujer fatua, es como sortija de oro, en el hocico de un cerdo.

24 Unos reparten sus propios bienes y se hacen más ricos; otros roban lo ajeno, y están siempre en la miseria.

25 Quien trae en desorden su propia casa, no poseerá más que aire; y el necio habrá de servir al sabio.

Juan Palacios

BANCA

Compra-venta de valores =:= Negocios de cupones

Cuentas corrientes con interés

Préstamos — Créditos — Imposiciones

Caja de Ahorros al 4 por 100

Tirso Rodrigáñez, 2.—LOGROÑO

Hijos de S. Ulargui

BANQUEROS-LOGROÑO

Giros y cartas de crédito sobre España y Extranjero
Negociaciones de toda clase de efectos
Cobro y descuento de cupones =:= Cuentas corrientes
Descuentos y Préstamos sobre valores
Compra y venta de
efectos públicos y valores industriales

Caja de ahorros cuatro por ciento

Imposiciones a plazo fijo

BANCO CENTRAL

ALCALA, 31.—MADRID

Agencia Goya, 89 (Esquina a Torrijos)

Capital autorizado	200.000.000	de Pesetas
Desembolsado	60.000.000	»
Reservas	20.694.582'33	»

Más de 130 Sucursales en las principales plazas de España

Caja de ahorros-Intereses 4 °/o anual

SUCURSALES EN LA RIOJA

LOGROÑO— Muro de la Mata, 12 y Carmen
(Locales de su propiedad)
HARO—Calle de la Vega, 11.
NÁJERA—Calle de la Estrella, 2.
ALBELDA de Iregua-(Agencia) Paseo de la Cart

INSTITUTO DE ESTUDIOS RIOJANOS
BIBLIOTECA

Párroco
Villanueva de Cameros

Hoja Parroquial

Año III — Núm. 61

Publicación quincenal gratuíta

ALBELDA DE IREGUA

28 de Noviembre de 1931

Indulgenciada y bendecida por el Prelado de la Diócesis

Toda la correspondencia y giros a nombre del señor Director de **Hoja Parroquial**

DOMINICA I DE ADVIENTO

El Evangelio es del capítulo 21 de San Lucas 25-35

Hemos llegado con la gracia de Dios, al santo tiempo de Adviento; regocijémonos con la Iglesia y digamos: ¡Honor y adoración, al Rey Dios que ha de venir! Alégrate hija de Sión, y salta de gozo hija de Jerusalén, porque pronto veras al Señor Dios, acompañado de todos los santos, en aquél día, día de luz y resplandor, en que resbalará de los montes un mar de dulzura, y los collados serán fuentes de leche y miel.

Ya ha llegado el momento de despertar y dejar lecho; nuestra Salud y Salvador, está más cerca de lo que habíamos creído. ¡Venid, Dios Omnipotente! ¡Venid a librarnos! Muéstranos tu rostro y seremos salvos; porque ya pasó la noche y se acerca el resplandor de la aurora, ¡Abranse los cielos y llueva las nubes al Justo!

Estas son las exclamaciones de la Iglesia, en este tiempo de alegría y tristeza, de Santo regocijo y de reparadora penitencia; y así puede cantar la Iglesia en el famoso y a la vez terrible evangelio del día.—Sabed que está cerca el reino de Dios. El cielo y la tierra pasarán, más mis palabras no pasarán. Velad, orando en todo tiempo, para evitar los males venideros y presentarnos confiados ante el Hombre.

Adviento, significa, advenimiento, venida de Aquel que, ha de juzgarnos: con atinada prudencia ha señalado la Iglesia este tiempo preparatorio de la Navidad, para conmemorar, no sólo el advenimiento hecho carne en las entrañas de una Virgen Bendita, sino más principalmente la última venidera gloriosísima, majestuosa, de Cristo Rey y Juez de vivos y muertos, al fin del mundo, para que recordando aquél acontecimiento transcendental, que cambió la faz del mundo y de la Historia, y que tuvo por cuna la pequeña pero ilustre ciudad de David, la famosa Belén y meditándo en la última venida de Jesucristo, con toda su justicia y omnipotencia, a dar al fin de los siglos, premio o castigos según las obras se operen en nosotros, la venida de Jesucristo a nuestras almas, por su gracia. Por eso es de tristeza, este tiempo de Adviento, porque es tiempo de penitencia y mortificación, abandono de caprichos y pasiones que nos tienen dominados; pero también es de alegría, porque Cristo quiere tomar posesión de nuestras almas. Pues cierto es, que donde Cristo mora siempre hay también alelluya.

Resuenen en nuestros oidos, para espantarnos santamente, aquéllas palabras del profeta Isaias, que hoy recita la Iglesia en las lecciones del primer nocturno—hasta el buey reconoce a su dueño, y el asno el pesebre de su amo, pero Israel, no me reconoce y mi pueblo no quiere entender mi voz—¡Ay de los pecadores, de los pueblos apegados a sus iniquidades!, abandonaron al Señor, blasfemaron del Santo de Israel, y le volvieron las espaldas — pues sabed que, la hija de Sión, quedará como cabaña de una viña. y como ciudad tomada por asalto.

Todo esto, dicho por Isaias al pueblo infiel de Israel, y la entonces venturosa y desventurada ciudad de Jerusalén tiene sabia aplicación a nosotros que somos el pueblo de Dios, y la Jerusalen del Nuevo Testamento.

Todo ello, acompañado del terror de aquel día venidero, día de ira, día grande y amargo sobremanera, que el Evangelio nos recuerda en la Misa—las gentes consternadas en la tierra, por la confusión de los futuros y terribles acontecimientos del último día; los hombres horrorizados, conmovidas las virtudes de los cielos, el Hijo del Hombre sobre una nube, lleno de poder y magestad. Mirad que, el cielo y la tierra pasarán, más, mis palabras no pasarán jamás, será el gran remedio para evitar después los gritos y lamentos inútiles. ¡Ay de nosotros, insensatos! ¿de qué nos ha servido y aprovechado la soberbia? ¿qué nos han traído las riquezas? Pasó todo como sombra; como pasajero que a la noche llega a la posada y al apuntar el día emprende la partida.

Lavaos, pues, purificaos, apartad la maldad de vuestros pensamientos, cesen las malas obras, porque el Señor se acerca, y así limpios podremos decir con el gran profeta Isaías: aunque nuestros pecados, nos hayan teñido como la grana, nuestras almas quedarán blancas como la nieve y aunque fuesen encarnadas como el bermellón, se volverán del color de la lana más blanca.

Y todos juntos en este santo tiempo de Adviento, podremos cantar: Te rogamos, Señor, que envíes al que has de enviar: mira la aflicción de tu pueblo: cúmplanse tus palabras y líbranos, Señor.

IMPORTANTE

Los que deseen Lotería de Navidad pueden pasar a recogerla en casa del señor Cura Ecónomo.

Sólo se reserva hasta el 15 de diciembre.

INSTITUTO DE ESTUDIOS RIOJANOS
BIBLIOTECA

CATECISMO

Cuarto mandamiento

(Continuación)

Además de la educación espiritual y religiosa de la que creemos haber hablado suficiente en los números anteriores, están obligados los padres a proporcionar a sus hijos la educación corporal; es decir, darles la vida, el alimento necesario y la elección de estado conveniente.

Por lo primero la obligación de los padres comienza desde el mismo momento de la concepción del hijo; tanto mas cuanto que de los cuidados que empleen en dicho tiempo depende la vida sana de su hijo; por consiguiente las madres deben llevar en ese periodo una vida de tranquilidad, sin acudir a bailes ni otras diversiones que pueden poner en entredicho la vida del niño que llevan en su seno; así como evitarán es lo posible, grandes caminatas, la ira violenta y la demasiada tristeza, sobriedad en la comida, castidad etc., etc. Una vez nacido el niño, han de procurar ser ellas mismas las que crien al niño, y no darlo como ahora se acostumbra a nodrizas, porque esto, si se hace sin causa, además de ser pecado venial, expone al niño a innumerables peligros, porque no saben si la nodriza elegida es de buena o mala salud, si es de buenas o malas costumbres, pues todo ello influirá muy mucho en la vida y salud del pequeño; nunca estará el niño mejor cuidado que en la casa de su madre y con los cuidados y el alimento de la madre. al fin las nodrizas son mercenarias y aunque cuiden al niño, no lo han de hacer como la madre. Han de tener especial cuidado los padres, de evitar los males que puedan ocurrirles por tenerlos en el mismo lecho que ellos ¡Cuantos niños han muerto sofocados, asfisiados. por esta causa!

Les darán ademas el alimento necesario, para que se hagan fuertes y robustos y algún día puedan, dedicarse al trabajo, ganarse la vida y sufrir y resistir las contrariedades de la vida; pecarán gravemente los que sin justa causa arrojan a sus hijos a las puertas de los hospicios, los que echan de la casa a sus hijos, cuando éstos aun no pueden de por sí ganarse la vida; los que los obligan a pedir limosna o a ejercer un oficio indecoroso; tengan muy en cuenta, que son carne y sangre de su carne y sangre.

La sección catecismo del número próximo la dedicaremos a la mala costumbre ya antes indicada de entregar a nodrizas los pequeñuelos; indicando los males que pueden ocurrir con datos tomados de estadísticas de médicos notables.

SECCIÓN PARA NIÑOS

Aventuras de Ñato y Ñata

(Continuación)

LII. Pronto se oyeron gritos en la calle ¡Fuego! ¡Fuego! Está ardiendo el palacio real. Los serenos corrían en todas direcciones, sin saber que hacer; eran tan pequeños y tenían tanto miedo. Se avisó al parque de bomberos; éstos más valientes y acostumbrados prepararon las máquinas y se lanzaron a todo correr en dirección al palacio. Tocaban tristemente las campanas de sus pequeñas iglesias; las calles comenzaron a poblarse de enanos y enanas que corrían tosos. Ha muerto nuestra reina, decían unos a otros, el fuego la ha devorado sin dejar los huesos siquiera, gritaban otros; todo era confusión, gritos, ayes, suspiros, lamentos, pero nadie hacía nada. ¡Pobre Ñata! La ciudad toda estaba en la calle; había numerosos corrillos de mujeres que a todo el que pasaba hacían la misma pregunta, ¿qué ha sido? ¿cómo ha sucedido? Pronto sus pechos enanos se llenaron de indignación; una vieja había dicho, ¿quién sabe si este fuego habrá sido causado por nuestros enemigos, los de la isla vecina? Y pronto corrió la noticia, como si ya fuere cierto. ¡Venganza! ¡Venganza!, gritaban las mujeres! ellos han sido; ¡traición! que se les declare ahora mismo la guerra; que se hagan levas desde quince hasta cincuenta años; hay que aplastarlos, y si los hombres no quieren ir, marcharemos nosotras; y entrando en sus casas se armaron con las escobas, saliendo después, a la calle dispuestas a marchar hasta la frontera.

LIII. ¿Qué había sido de Ñata?... A las primeras voces de los serenos, anunciando el fuego, Ñato que dormía muy cerca del palacio real, había despertado y comprendiendo el peligro en que estaría su hermanita, medio desnudo se arrojó por la ventana que no estaba muy alta, al tiempo que las llamas habían quemado ya las del gabinete donde dormía Ñata. Sin esperar a que llegasen los bomberos y a que se abriesen las puertas del palacio, trepó lleno de valentía, por unos pilares y pudo llegar hasta la ventana de la habitación de Ñata. Pero de allá, era casi imposible, pasar; salían grandes llamaradas, y bocanadas de humo denso que no permitía ver lo que ocurría en el interior. ¡Ñata! gritó Ñato angustiado. Escuchó, pero nadie le respondía. ¡Ñata! volvió a gritar espantosamente, pero el mismo silencio; entonces comprendió que para salvar a Ñata, o a lo menos para recoger su cuerpecito, si ya estaba muerta era preciso entrar en el interior ¿pero cómo? No sería una temeridad y exponerse a morir él también. No pensó más, dió un gran salto y se halló en medio de la habitación; por fortuna era espaciosa y las llamas aunque muy intensas, dejaban un espacio en medio del gabinete. Allí estaba Ñata, tendida en el suelo, muerta al parecer. Ñato le puso la mano en el corazón, aún latía, aunque muy despacio, tanto que casi se notaba. Era urgentísimo obrar con rapidez, tomó en brazo a su hermanita y se lanzó decidido a la misma ventana, por la que había entrado.

LIV. Ya era hora, un poco más y hubieran muerto sepultados, pues tan pronto Ñato se halló en la ventana, hundióse estrepitosamente el techo del gabinete. A las puertas del palacio se había congregado casi toda la ciudad, que al ver a Ñato en la ventana, con el cuerpo de su hermana comenzaron a aplaudir y a dar gritos de júbilo. ¡Salvados! ¡Salvados! En tanto los bomberos colocaron escalas y subieron rápidamente a auxiliar a Ñato. Buena falta le hacía, pues estaba para caer, mareado por el humo y el dolor de las quemaduras. Pero aún llegaron a tiempo; tomaron a Ñata de las manos de su hermano y con todo miramiento la bajaron a la plaza. Todos creyeron que ya estaba muerta, y comenzaron a llorar desesperadamente. Un médico, un médico, gritaban, que venga un médico. Al momento se presentaron los trescientos médicos que había en la ciudad. Un jovencito, recién salido de la Facultad, pudo abrirse paso a codazos y llegando hasta donde estaba Ñata, la reconoció y comenzó a hacerle la respiración artificial. Está viva, dijo, y pronto todos los que allí estaban comenzaron a gritar, vive, que vi

INSTITUTO DE ESTUDIOS RIOJANOS
BIBLIOTECA

ue preparen una cama. Por momentos iba volvien= el color a las mejillas de Nata, un poco más y dió hondo suspiro, abrió los ojos y preguntó ¿donde toy? Las mujeres se lanzaron a besarla, todos que= in verla y para librarla de una muerte cierta, en ntas apreturas la policía tuvo que dar una carga. legó la Cruz Roja con una blanca y mullida cama y mándola suavemente se la llevaron al palacio de Justicia.

(Continuará)

SOLUCIONES ANTERIORES

Adivinanza.—El cielo.

Fuga.—Asómate a la vergüenza, cara de poca ven= na, y dame un vaso de sed, que me estoy murien= de agua.

Adivinanza

Soy mujer ¿quieres mi nombre?
Cuatro letras te lo dán;
mas si mudas una letra,
estos cambios hallarás;
con **n** me cambio en tela,
con **j** en una ciudad,
con **s** me trueco en piedra,
y con **ch** vivo en el mar:
con **m** me hallo en la altura,
con **b** soy fiera voraz,
con **r** soy andaluza,
y con **z** soy de cristal.

Fuga de vocales

l h.mbr. t..n. tr.s .m.g.s = .l d.n.r. l.s p.r..nt.s y r b..n.s .br.s

Miscelánea

Un librepensador ve a un pobre hombre que en= en el campo a su asno.
—¡Cómo! le dice en tono de burla. Tú, que eres migo de los curas y tan beatucho ¿vas a ente= un muerto sin pasarlo por la Iglesia, sin hacer quen las campanas?
Como no tenía religión, lo entierro civilmente.

Donativos recibidos para 1931

eresa Heredia	5'00
talina Sáenz	3'00
el Ramírez	3'00
más Zorzano	3'00

Espigando en Campo ajeno

ncuentro con el Sr. Basilio; un viejecito de cuatro años, pero fuerte aún, sano y colora=

hace usted Sr. Basilio?
ave usted Señor Cura, preparando un azadón, porque el que tenía se rompió.

—¡Buena estaca ¿eh?

—Si, buena, buena; de roble; *famién* la otra era buena, pero a fuerza de darle.....

—Siempre trabajando ¿verdad Sr. Basilio?

—No hay más remedio; hay que hacer frente a las necesidades.... Así es la vida.... Después de todo.... *famien*.... si no *hubia* nada que hacer..., pues.... habría que trabajar *pa* no aburrirse, porque ¿qué ibamos a hacer? ¿estarnos toda la vida holgando? ¿o *juando* al mus? *Pué* que muchos *quedrian* andar siempre de ja= rana, *juando*, y bebiendo y armando bullas; y luego a fuerza de holganza, se harían unos brutos. Pero amigo, Dios es muy listo; y nos ha *sujetao* a un porción de *inconvenencias* y necesidades *pa* tenernos siempre *ocupaos*.... y mirando *p'alante*, por un por si acaso; porque no sabemos lo qué *pué* venir.... a lo mejor tie= nes los campos más majos y te viene una riada o un *prediseo*... y el que no *quiá* andar que corra.... *Miusté* Sr. Cura, aunque no *hubiá* Catecismo, yo *hubiá sacao* de la necesidad del trabajo, que tenía que haber otra vida mejor que esta.... porque sino, mejor que ser hombre, *hubiá* sido ser pájaro, o así....

—¡Dice usted bien Sr. Basilio! Nuestra vida no tendría sentido, sino fuera una prueba para el hom= bre, trabajando y obedeciendo a Dios y así conseguir un destino mejor.

—Si, eso es mucha *verdá*.... Y eso es lo que tene= mos que hacer; sembrar aquí *pa* coger allá.... que Dios hay ser, por fuerza, buen pagador....

—Los labradores trabajan mucho ¿verdad señor Basilio?

—Bueno; seo es según a lo que uno se acostum= bra; la labranza ya hace sudar tal cual..., pero hay muchas cosas *piores enfoavía*.... las *frábicas*, por ejem= plo. En el campo hay sol y holgura.

—¿Así que no le gustaría vivir en la ciudad?

—*Quiá*, me *paece* que había *d'estar* allí *encerrao*: *pa* pasar en ratico en el *mercao*, bien.... pero eso de no oir cantar los gallos por la noche, y no ver a la mañana el cielo y los montes me había de entrar tris= teza.... Al Angelus tocan Sr. Cura.... Reze usted.... Dios te salve María....

Movimiento de población

Bautizados.—Victorina Pinilla Sáenz, hija legíti= ma de Lucio y Julia.

María Luisa Alonso Palacios, de Victor y Bri= gida.

Pedro Zapata Ruiz de Pedro y María.

Nicolasa María Begoña García Ruiz, de Máximo y Florencia.

Alicia Cámara Vallejo de Doroteo y Filomena.

Gerardo Cámara Soto de Mauricio y Juana.

Rosa Benito Faces de Adolfo e Isidra.

María Luisa García Gómez de Jacinto y María Luisa.

Rafael Zorzano Rico de Lucio y Josefa.

Antonia Benito Andérica de Pedro y María En= carnación.

Laureano Zorzano Ibáñez de Paulino e Isidora.

María Araceli Rodríguez Herreros de Segundo y Margarita.

Defunciones.—Francisca Gómez García de nueve meses, hija de Ramos y Francisca.

Agustín Zorzano Sufrategui de cuatro años, hijo de Agustín y Juana.

Pedro Zapata Ruiz de dos meses, hijo de Pedro y María.

Matrimonios.—No han picado.

INSTITUTO DE ESTUDIOS RIOJANOS
BIBLIOTECA

Crónica Quincenal

Han terminado las obras del alcantarillado de la plaza, y de las cuales hacíamos mención en nuestro número anterior; quizás sea esta la mejora más importante que el pueblo necesitaba; porque así desaparecerá la inmundicia que antes se veía en la calle y plaza más concurrida y ganaremos todos, porque un principio importante de salud es la higiene; nuestra enhorabuena a la altruista Sociedad Pro-Fomento de Albelda, que ha sido iniciadora y la que ha sufragado los gastos originados.

Nuestra enhorabuena también a don Manuel Rico, gran entusiasta, que ha dirigido las obras, a pesar de que por ello ha tenido que retrasar su vuelta a su domicilio de Vitoria. Tenemos entendido que los miembros de la citada Sociedad y algunos socios, quieren obsequiar al entusiasta don Manuel con un banquete, que probablemente tendrá lugar el día 10 de diciembre próximo, con data al bolsillo particular de los asistentes.

Por estética por higiene y por necesidad de las obras ha muerto de raiz el antiquísimo chopo de la plaza; todos lo hemos sentido, pero hemos tenido que aceptar la imperiosa necesidad.

También se ha distinguido por su entusiasmo y por su bolsillo, en las obras del alcantarillado el industrial de ésta don Rafael Lázaro, sírvale de satisfacción el bien realizado.

Está en todo su apogeo la extracción de remolacha azucarera; aunque en general nació mal, ha rendido por su cantidad y calidad.

El Ayuntamiento de la villa, ha concedido la plaza de maestra municipal de párvulos, a la señorita maestra, Pilar Campo, hija de don Dionisio Campo, también maestro de niños de la localidad; por tal motivo hemos tenido el gusto de saludar a la maestra, señorita María Cruz Fernández, que sustituye a la propietaria, por una temporada.

Regresaron a Vitoria, dando por terminado su veraneo, don Manuel Rico, con su bondadosa esposa, doña María y bella hija Angelina.

A Melilla el simpático joven Félix Zorzano.

De Murillo de Río Leza, don Jacinto Espa... farmacéutico de ésta, con su esposa doña Te... Heredia.

Del Redal doña Baldomera Sagasti.

Ha adquirido vecindad en la villa, don Flore... Bastida.

Correspondencia

Ricardo Ca...Lezón,—Santander. Recibida su ca... con la acertada solución. Complácenos su entusia... mo y ¡viva!...

Preguntas y respuestas

¿Quien niega la existencia de Dios? Los que n... pueden oir su nombre sin manifestar rabia o mied...

¿Quien dice que el infierno no existe? Los qu... por sus crímenes lo merecen.

¿Quién acusa a la Religión de hacer del hom... una bestia? Los que dicen que el hombre nace de... mono.

¿Quienes hablan continuamente de progreso? L... que quieren retroceder hasta el paganismo.

¿Quienes dicen, que todas las religiones son igual... mente buenas y aceptables? Los que no tienen ni... guna y toleran las falsas y persiguen la verdadera...

Juan Palacios

BANCA

Compra-venta de valores =:= Negocios de cupon...

Cuentas corrientes con interés

Préstamos — Créditos — Imposiciones

Caja de Ahorros al 4 por 100

Tirso Rodrigáñez, 2.—LOGROÑO

Hijos de S. Ulargui

BANQUEROS-LOGROÑO

Giros y cartas de crédito sobre España y Extranjero
Negociaciones de toda clase de efectos
Cobro y descuento de cupones =:= Cuentas corrientes
Descuentos y Préstamos sobre valores
Compra y venta de
efectos públicos y valores industriales

Caja de ahorros cuatro por ciento

Imposiciones a plazo fijo

BANCO CENTRAL

ALCALA, 31.—MADRID

Agencia Goya, 89 (Esquina a Torrijos)

Capital autorizado	200.000.000 de Pes...
Desembolsado	60.000.000
Reservas	20.694.582'33

Más de 130 Sucursales en las principales plazas de España

Caja de ahorros=Intereses 4 °/o anual

SUCURSALES EN LA RIOJA

LOGROÑO— Muro de la Mata, 12 y Carmen (Locales de su propiedad)
HARO—Calle de la Vega, 11.
NÁJERA—Calle de la Estrella, 2.
ALBELDA de Iregua-(Agencia) Paseo de la Ca...

INSTITUTO DE ESTUDIOS RIOJANOS
BIBLIOTECA

Párroco
Villanueva de Cameros

Hoja Parroquial

Año III — Núm. 62

Publicación quincenal gratuíta

ALBELDA DE IREGUA

12 de Diciembre de 1931

Indulgenciada y bendecida por el Prelado de la Diócesis

Toda la correspondencia y giros a nombre del señor Director de **Hoja Parroquial**.

DOMINICA III DE ADVIENTO

El Evangelio es del capítulo 1.º de S. Juan 19-28

Ejemplo sublime de humildad y de propio conocimiento nos enseña el evangelio de este día. No podía venir este ejemplo sino de un hombre perfecto como San Juan Bautista.

Santificado en el seno de su madre, hace honor a esta especialísima gracia, preparándose en el desierto con la mortificación y oración para su alto ministerio. Su predicación; su santidad, su elocuencia, llamaron poderosamente la atención de los que le escuchaban y aún el resplandor de sus virtudes había llegado hasta el mismo consejo del Sanhedrín. Conocedor el mismo Bautista de las alabanzas que las muchedumbres le prodigaban, habíase humillado en repetidas ocasiones. La duda ante sus humildes declaraciones y las virtudes y predicación sobresalientes que en el Bautista todos admiraban, hace reunir al gran consejo del Sanhedrín que decide enviarle una legación de sacerdotes y levitas, para conocer por su propia confesión, quién era, de quién era enviado, porqué predicaba penitencia en remisión de los pecados, y porqué tan a las claras les había echado en rostro su hipócrita proceder al llamarlos *raza de víboras*.

Tomarían también con este motivo, ocasión de acusar al que arrastraba a las gentes con manifiesto prestigio de los fariseos y sacerdotes judíos; porque si no demostraba claramente su misión, sería acusado y aún condenado por fanatizar al pueblo, que lo creía el Mesías esperado. La acusación contra el Bautista sería inconcusa; si se proclamaba Mesías unos le acusarían a los romanos; otros le echarían en cara, que siendo Mesías, había de restaurar el celo decadente del trono de David; si por el contrario no era el Mesías que el vulgo sospechaba, sería acusado de revolucionario y como a tal juzgado y condenado por los Sanhedritas.

Bien instruidos los comisionados, se enfrentan con el Bautista y secamente le hacen esta pregunta: ¿Tú quién eres? ¿Por ventura eres el Cristo? No pequeña tentación; porque la vanagloria que tan gustosa es a los mortales, levantaba su cabeza traída del mismo Satanás, primer soberbio y condenado. La respuesta del Bautista es también acomodada a la pregunta y a las circunstancias. Yo no soy el Cristo. Breves palabras, concisas, enérgicas, por humildad, dice un escritor, está tan lejos de las manos a los que ofrecen honras y les dicen loas, y lisonjas que, los tratan con sequedad y aspereza porque no se paga de la honra y fama, ni se recrea, como dice el Santo Job, en mirar al sol de la gloria, mundana cuando resplandece, ni a la luna de la fama cuando está clara, ni besa su mano saboreándose en lo que tiene ni en lo que de él dicen.

Pero si no eres el Cristo, serás en verdad Elías. No lo soy; otra victoria de la humildad; Jesús le había llamado y él lo sabía, Elías en espíritu.

Ciertamente serás profeta.—No lo soy; tercera victoria; no solo era profeta, sino mucho más que profeta; pero verdad decía el Santo Precursor, porque no era profeta en el sentido que comunmente llamaban profetas a los que decían las cosas que habían de venir. Respiraron satisfechos los sacerdotes y levitas; él mismo había declarado no ser el Cristo, ni Elías, ni Jeremías, ni profeta siquiera: ahora se vengarían de él, y le harían pagar caro el desprecio con que los mirara. Pues si no eres el Mesías, ni Elías, ni otro profeta ¿quién eres entonces? ¿que testimonio dás de tí mismo? y no creas que somos nosotros los que exigimos esta manifestación, somos enviados del gran consejo, al que hemos de llevar tus declaraciones. Comprende el Precursor que ha llegado la hora de humillarse más y proclamar la grandeza del Divino enviado y preparar su camino y exclama.—Yo soy la voz de que habla el profeta Isaías, la voz que clama en el desierto; preparad los caminos del Señor:

Una voz, nada más, pensaban los legados, una voz, nada; y encarándose acusadores le dicen con desprecio, ¿porqué bautizas, si nó eres Cristo, ni Elías, ni profeta?, ¿quien te dió autoridad, para recorrer los caminos, predicando y administrando el bautismo de penitencia? La humildad es siempre dueña de sí misma y así mansamente les responde y acusa a la vez.—Yo bautizo en agua; pero en medio de vosotros está otro a quien no conoceis, que es el Mesías que ha de venir, que es mayor que yo, que ni siquiera soy digno de desatar las correas de sus sandalias.

Terminaba la misión de los sanhedritas y también el Bautista había cumplido la suya; la acusación que pensaba fundamentar en las mismas palabras de Juan se esfumaba en absoluto; el consejo no podría acusarle y tendría que tolerar a aquél hombre a quien tanto odiaban. Ni siquiera por curiosidad trataron de averiguar la verdad que de boca del Bautista habían oído—en medio de vosotros está el que no conoceis—les importaba poco del Mesías, y del reino de David, con tal de que a ellos no les molestasen y los dejaran vivir en la farándula sanhedrita.

INSTITUTO DE ESTUDIOS RIOJANOS
BIBLIOTECA

CATECISMO

Cuarto mandamiento

(Continuación)

Las madres, decíamos en el número anterior, han de lactar por sí mismas a sus hijos, en cuanto les sea posible; es esta obligación sagrada. Sin embargo por causa justa, como debilidad, u otra, a juicio del médico, pueden quedar dispensadas de esta obligación, pero siempre procurándose una buena nodriza, no sólo teniendo en cuenta el influjo físico que estas tendrán en los niños. sino también el influjo moral.

Según afirmaciones de varios médicos notables ésta costumbre perniciosa, es causa de muchos perjuicios y enfermedades, ya para la propia madre, ya para el niño y también para la sociedad.

Las madres que, pudiendo no dan el pecho a sus hijos, pueden enfermar de congestiones, hipertrofias e inflamaciones y además caer en absurdas aberraciones; por el contrario las que lactan por sí mismas a sus hijos recobran mas prontamente la salud, y en no pocos casos se hacen más fuertes y más robustas que antes lo eran. Tampoco es cierto, según atestiguan varios doctores, que las madres que dan a otras a lactar a sus hijos, se conserven como muchas creen más hermosas y de mejor ver.

Los niños en manos de nodrizas enferman fácilmente y particularmente pueden adquirir enfermedades repugnantes, como las sífilis y tuberculosis; temperamentos e inclinaciones inhonestos y enfermizos.

El famoso Doctor Pinard, tiene hecha una estadística, que confirma el Doctor Blanco, según la cual, de los niños lactado por la propia madre, mueren en esta edad un 15 por 100; de los alimentados en su propia casa con biberón suelen morir un 32 por 100; de los entregados a nodrizas, fuera de la vigilancia paterna suelen morir hasta un 71 por 100.

En algunas naciones como Suecia y Noruega la ley civil prescribe y manda que las madres lacten a sus hijos y así han visto disminuir la mortalidad de los niños, desde que esta ley está en vigor en un 10 por 100.

Esta costumbre es también perniciosa para la sociedad y buenas costumbres, porque a más de otras inmoralidades no son raros los casos de mujeres solteras. madres por pecado, que abandonan a sus propios hijos. para dedicarse al negocio de lactar a otros, y vuelven a fornicar para continuarlo.

SECCIÓN PARA NIÑOS

Aventuras de Ñato y Ñata

(Continuación)

LV. Reconocida la futura reina por los médicos de Palacio, manifestaron que en pocos días estaría completamente repuesta, ya que no tenía heridas, sino sencillas quemaduras y principios de sofocación que pronto desaparecerían.

La isla de Karavaratiranopajakovarina exteriorizó su contento celebrando grandes fiestas y preparando más números festivos para la gran solemnidad de la coronación. Llegó por fin el día señalado: en la plaza más hermosa de la ciudad se había levantado un

ciar tan magnífica ceremonia. Desde primeras [illegible] de la mañana, las músicas todas de la isla habían corrido la ciudad ejecutando selectas composicio[illegible] Para las diez estaban en perfecta formación [illegible] las tropas que habían llegado de las ciudades co[illegible] fin de solemnizar y asistir a la ceremonia.

A las once salía de palacio la comitiva, para[illegible] girse a la gran plaza; rompían marcha un escuad[illegible] de caballería; a continuación cuatro bandas de [illegible] sica; seguían diezmil soldados de infantería, co[illegible] estandartes; después los grandes de la corte y [illegible] rales, los gentiles hombres en lujosas carrozas [illegible] damas de la aristocracia y las de la reina; por ú[illegible] y antes del coche real iban muy ufanos y satisf[illegible] el gran sacerdote, el supremo magistrado y el [illegible] ral en jefe de todos los ejércitos de la isla.

LVI. Al aparecer Ñata en las puertas de palac[illegible] sonó una estruendosa ovación, miles de niñas ar[illegible] jaban flores a la carroza; de las ventanas y balco[illegible] caía una lluvia de rosas de todos colores; al mis[illegible] tiempo que volaban sobre la ciudad dos millones [illegible] palomas que tenían preparadas para el caso; junto [illegible] Ñata y en la misma carroza, iba su hermano Ña[illegible] sonriente y magestuoso, saludando militarmente [illegible] todos; Ñata enviaba sonrisas y besos a los balco[illegible] llenos de enanos que no se cansaban de aplaud[illegible] Cerraba la marcha un batallón de soldados y to[illegible] las músicas que no habían ido delante. El sol co[illegible] si quisiera asociarse a tanta fiesta y magnificenc[illegible] resplandecía con luz blanquísima y dorada. Era [illegible] ficil caminar, por la aglomeración tan enorme, a [illegible] sar de los fuerzos que hacía el jefe de policía [illegible] toda la fuerza a sus órdenes; no se oían más q[illegible] gritos de entusiasmo, vivas burras, canciones, mú[illegible] cas. Sólo cien metros distaba la plaza del palacio d[illegible] justicia del que saliera Ñata y no pudieron llegar [illegible] ella sino después de tres horas; tan grande era [illegible] gentío. Por fin asomó la carroza real en la plaza, un[illegible] ovación imponente fué el saludo para los dos he[illegible] manos, a la vez que todas las bandas de música la[illegible] zaban a los aires sus armoniosas y patrióticas notas [illegible] Ñata descansando en el brazo de su hermano sub[illegible] al templete preparado.

LVII. Se hizo sepulcral silencio. El supre[illegible] magistrado de la nación subió a un púlpito prepar[illegible] dó y extendiendo la mano en señal de que pe[illegible] atención dijo:—A todos los ciudadanos de la mag[illegible] fica isla: a los de mar y a los de tierra: salud. Ha[illegible] gado el momento tan ansiado, dentro de breves in[illegible] tantes, el sumo sacerdote, pondrá sobre la cabeza [illegible] nuestra elegida la corona de oro de la isla: ella se[illegible] la que regirá nuestro destinos, y nos llevará a [illegible] grandes batallas y a las victorias de nuestros ene[illegible] gos. Hoy es día grande en los anales de nuestra [illegible] riosa historia, no lo mancheis sino más bién celebra[illegible] lo con extraordinaria alegría; tengo la satisfacci[illegible] inmensa de comunicaros que durante siete días [illegible] os dará a cada uno una ración de carne y queso, [illegible] litros de vino por cabeza y cinco monedas de pla[illegible] He dicho. Al acabar este discurso pareció que [illegible] hundía la plaza de tanto entusiasmo y aplausos [illegible] gritos de jubilo. Levantóse de su asiento el gr[illegible] sacerdote, tomó a Ñata de la mano y la llevó al alt[illegible] resplandeciente; no se oía siquiera la respiración [illegible] los asistentes y se hubiera podido oir fácilmente [illegible] vuelo de una mosca. Arrodillada Ñata al pie del al[illegible] tar (a su lado el sumo sacerdote, parecía una mini[illegible] tura); y esforzando éste la voz todo lo que pudo, [illegible] jo: ¿Jurais guardar y hacer guardar nuestras l[illegible] usos y costumbres, como los recibimos de nuestr[illegible]

INSTITUTO DE ESTUDIOS RIOJANOS
BIBLIOTECA

rais además administrar justicia rectamente y defender nuestra isla contra todos sus enemigos?— Si juro. Pues si así es, Yo en nombre de toda la gran isla pongo en vuestras sienes augustas la corona.

(Continuará)

SOLUCIONES ANTERIORES

Adivinanza.—*Lola.*

Fuga.—*El hombre tiene tres amigos, el dinero, los parientes y las buenas obras.*

Adivinanza

Redonda como la O
y en medio celosía.

Colmos

El de un herrero. Herrar el camino.
El de un cuchillo. Cortar el hilo de la conversación.
El de un boxeador. Doblar una esquina.
El de un músico. Tocar las consecuencias.

Miscelánea

En un pueblo de Andalucía disputaban unos cuantos jóvenes sin poder llegar a entenderse. Uno de ellos, deseando saber la opinión del párroco que estaba presente, le preguntó: ¿Y usted, que dice, padre?—¿Yo? Digo misa.

—Ola, chico, ¿qué haces ahora, desde tu vuelta de América?
—Me gano la vida escribiendo.
—¿En algún diario tal vez?
—No, escribiendo a mi padre para que me envie dinero.

Espigando en Campo ajeno

Lástima daba, ver al pobre Bastián, encerrado en un calabozo, la ropa hecha girones, enmarañados los cabellos; con la cabeza entre las manos. Si alguno se acercaba a la reja de su calabozo, le miraba con fiereza, apretaba los puños, rechinaba los dientes y con fiereza ¡Que venga, que venga él! ¡El ladrón! ¡Pobre Bastián! Estaba loco desde que pisó la calle, loco de rabia por verse entre cuatro paredes cuando el que lo había empujado por aquélla senda de vicios, estaba libre, gastando alegremente los dineros de Bastián y de otros incautos como él....

No había pueblo más tranquilo que El Pinto, antes de Bastián. Ni que decir hay que este pueblo era cristiano, porque por más que digan, la práctica larga de demostrarnos, que no hay pueblo sin religión, y que no hay paz y tranquilidad si no observan los Mandamientos. Y como en El Pinto había religiosidad y se guardaban los Mandamientos, reinaba la paz y el bienestar, aún en medio de la pobreza.

Llegaron algunos modernos *redentores*, que no creían en propiedad sino *vividores*, que explotaron fácilmente a los sencillos e ignorantes con hipócritas halagos. Y fascinados éstos, con esta especie de hipnotismo, siguen al redentor como humildes ovejas, hasta que él deja de necesitarlas, cuando ya ha llegado al pináculo de sus ambiciones.

Esto mismo sucedió en El Pinto. Llegó un tal don Lesmes y como los vió tan sencillos y bonachones, se dijo, esto me hacía falta.... y hablándoles de mucha cultura, les fundó un *ateneo;* los pobrecitos deseosos de *deslustrarse* como ellos decían; acudieron presurosos, todas las noches en que don Lesmes les daba conferencias.

Pronto comenzó a huir la paz de El Pinto. Unos decían que Bastián se había hecho un borracho perdido, que si Cacafú Calma, dejaba el jornal en el juego, que si el Carcoma llevaba *mala vida*, que... Es el caso, que llegaron las fiestas del pueblo y sucedió..... dejemos que nos lo cuente el mismo Bastián. Nos reunió, dice, muchas veces, en el ateneo a los más borrachos del pueblo, o comenzó a hecharnos *discursos*. ¡Pero qué *discursos!*.... En fin lo que él quería era que estorbásemos la procesión porque decía que era un insulto hecho a nuestras ideas; nos dijo que impidiéramos por *cualisquier* modo aquél acto obscurantismo, *rémola* de la civilización y del *pogreso*.

Y claro está, nosotros, llenos de furor y llenos también de vino, nos lanzamos como demonios sobre los que iban en la procesión. Yo no sé lo que pasó, sólo recuerdo como en sueños, que grité muchas veces ¡viva la libertad! y que recibí muchos estacasos... y que yo pegaba con toda mi alma, sin mirar a quien. Luego caí en tierra *esmayao*, o no sé cómo, y cuando volví ya estaba en la cárcel; me dijeron que había matado al señor Cura y aquí estoy en castigo de mi crimen. Y mientras tanto el ladrón que nos echó a la calle... no pudo seguir más, el pobre Bastián, le vino el acceso de locura; lanzó una mirada terrible, apretó con rabia feroz entrambos puños y con sus labios cárdenos y temblorosos por la ira dijo: ¡Que venga, que venga él! ¡El ladrón!

Tenemos el gusto de comunicar a nuestros queridos lectores que muy pronto, quizás en el próximo número, comenzaremos de nuevo la sección DEL HISTÓRICO ALBELDA, datos interesantísimos que hemos podido tomar gracias a la amabilidad del M. I. S. Rector del Seminario Conciliar de Logroño y del M. I. S. don Benjamín Salas. Canónigo Archivero de la Colegiata del mismo Logroño.

¿Hay o no hay Dios?

Si los curas inventaron eso de Dios, señal que antes de inventarse eso de Dios había ya curas en el mundo. Y pregunto yo; ¿de quien eran curas aquéllos curas antes que inventasen e hiciesen creer al pueblo ese Dios que diz que ellos han inventado? He aquí un raciocinio muy sencillo, pero que no tiene salida. ¿A qué venían esos curas si no había Dios de quien lo fuesen, antes que a ellos les ocurriese el inventarlo? Es lo mismo que si dijese un cualquiera; los hijos inventaron eso de que debemos creer en un padre. Le preguntaríamos al punto: Y el primer hijo que inventó eso ¿de quien era hijo sino de su padre? Repito pues; el primer cura o congreso de curas que inventó a Dios ¿de quien era cura si antes no era conocido Dios?

INSTITUTO DE ESTUDIOS RIOJANOS
BIBLIOTECA

Crónica Quincenal

Con la solemnidad de años anteriores se ha celebrado en esta parroquia de San Martín, la novena en honor de la Inmaculada Concepción; el altar embellecido profusamente iluminado y las armoniosas canciones de un buen coro de hijas de María Inmaculada, han patentizado el amor y cariño de esta piadosísima Asociación a su Reina y Madre. El día de la Inmaculada celebróse magnífica fiesta, con comunión general de todas las asociadas, Misa mayor a toda orquesta y voces; por la tarde terminación de novena; sermón fervoroso por el R. P. Calasanz, de la Universidad Calasáncia de ésta; procesión y despedida; en total un buen día mariano.

La nueva Junta de Hijas de María ha quedado constituída de esta forma: *Presidenta*, Señorita María Cruz Soto; *Vice-presidenta*, Señorita María Teresa Espada; *Tesorera*, Señorita Julia Vallejo; *Celadora*, Señorita Mercedes Martínez; *Camareras*, Señoritas Amada Benito, Sara Rubio, Victoria Fernández y Cecilia Zorzano.

El día seis de los corrientes tuvo lugar en esta parroquia el bautizado de la cuarta María de nuestro buen amigo el industrial de ésta don José María Cabezón; a la bautizada se le impusieron los nombres de María Victoria Andrea; fueron padrinos don Benito García y la señorita Victoria Fernández, maestra de la localidad. Nuestra enhorabuena a sus padres don José y doña Juanita, así como a su abuela doña Cira González de Garay. Después de la ceremonia religiosa fuimos obsequiados con chocolate, almendras, pasteles, licores y habanos. Con este motivo tuvimos el gusto de saludar a las señoritas Vicenta Lázaro y Elenvenida Robleda Grandes.

Salieron. Para Logroño a continuar la carrera del Magisterio, las hermanas, señoritas Milagros y Salomé Trevijano.

Para Cenicero el Presbítero Coadjutor de dicha Ciudad, don Leopoldo Manero con su sobrina María Jesús.

Para Barcelona doña Antonia Miró, viuda de Soldevilla.

De Villar de Arnedo la señorita Enriqueta Echevarría.

Víctima de un desgraciado percance, falleció rápidamente el bondadoso industrial de ésta, don Félix Cámara, después de recibir con fervor los últimos sacramentos. Testimoniamos a su viuda doña María Pilar Ochagavia, a sus hijos y demás familia nuestro sentimiento y solicitamos de los lectores una oración por el eterno descanso de su alma.

También en Logroño ha dejado de existir, víctima de bárbara agresión, la señorita, hija de este pueblo Matilde García.

Enviamos a su familia nuestra condolencia. R. I. P.

Donativos recibidos para 1931

Don Angel Ramírez	3'00
» Daniel Rubio	3'50
» Elías Fernández	3'00
» Angel Trevijano (Logreño)	10'00
» Gregorio Bazán (Portugalete)	10'00
» Justino de Ayala (Medina)	5'00
» Ignacio Arnaut	3'00
» Higinio Gómez	2'00
» José Renedo	2'00
» Rafael Lázaro	5'00
» Diego Zorzano	3'00
Doña Catalina Sáenz	3'00
» Ramona Cámara (Logroño)	5'00
» Celedonia Justa	5'00
» María Ramírez (San Sebastián)	3'00

Juan Palacios

BANCA

Compra-venta de valores =: Negocios de cupones

Cuentas corrientes con interés

Préstamos — Créditos — Imposiciones

Caja de Ahorros al 4 por 100

Tirso Rodrigáñez, 2.—LOGROÑO

Hijos de S. Ulargui

BANQUEROS-LOGROÑO

Giros y cartas de crédito sobre España y Extranjero
Negociaciones de toda clase de efectos
Cobro y descuento de cupones =: Cuentas corrientes
Descuentos y Préstamos sobre valores
Compra y venta de
efectos públicos y valores industriales

Caja de ahorros cuatro por ciento

Imperial [illegible]

BANCO CENTRAL

ALCALA, 31.—MADRID

Agencia Goya, 89 (Esquina a Torrijos)

Capital autorizado	200.000.000	de Pesetas
Desembolsado	60.000.000	»
Reservas	20.694.582'33	»

Más de 130 Sucursales en las principales plazas de España

Caja de ahorros-Intereses 4 % anual

SUCURSALES EN LA RIOJA

LOGROÑO— Muro de la Mata, 12 y Carmen
(Locales de su propiedad)
HARO—Calle de la Vega, 11.
NÁJERA—Calle de la Estrella, 2.
ALBELDA de Iregua—(Agencia) Paseo de la Carr[illegible]

INSTITUTO DE ESTUDIOS RIOJANOS
BIBLIOTECA

D. Pedro González
Párroco
Villanueva de Cameros

Hoja Parroquial

Año III — Núm. 63

Publicación quincenal gratuíta

ALBELDA DE IREGUA

24 de Diciembre de 1931

Indulgenciada y bendecida por el Prelado de la Diócesis.

Toda la correspondencia y giros a nombre del señor Director de **Hoja Parroquial**

Natividad de Ntro. Señor Jesucristo

San Mateo, Capítulo I y San Lucas, Capítulo II

Genealogía de Jesucristo, hijo de David, hijo de Abrahán. Abrahán engendró a Isaac. Isaac engendró a Jacob. Jacob engendró a Judas y a sus hermanos. Judas engendró de Tamar, a Farés y a Zarán. Farés engendró a Esrón. Esrón engendró a Arán. Arán engendró a Aminadab. Aminadab engendró a Naasón. Naasón engendró a Salmón. Salmón engendró de Ráab a Booz. Booz engendró de Ruth a Obed. Obed engendró al rey David. El rey David engendró a Salomón, de aquélla que fué mujer de Urías. Salomón engendró a Roboan. Roboan engendró a Abías. Abías engendró a Asá. Asá engendró a Josafat. Josafat engendró a Jorán. Jorán engendró a Ozías. Ozías engendró a Joatán. Joatán engendró a Acaz. Acaz engendró a Ezequías. Ezequías engendró a Manasés. Manasés engendró a Amón. Amón engendró a Josías. Josías engendró a Jeconías y a sus hermanos cerca del tiempo de la transportación de los judíos a Babilonia. Jeconías engendró a Salatiel. Salatiel engendró a Zorobabel. Zorobabel engendró a Abiud. Abiud engendró a Eliacín. Eliacín engendró a Azor. Azor engendró a Sadoc. Sadoc engendró a Aquín. Aquín engendró a Eliud. Eliud engendró a Eleazar. Eleazar engendró a Matán. Matán engendró a Jacob. Y Jacob engendró a [illegible] esposo de María, de la cual nació Jesús, por sobrenombre Cristo.

Así son catorce todas las generaciones desde Abraham hasta David; y las de David hasta la transmigración de los judíos a Babilonia catorce generaciones; y también catorce las generaciones desde la transportación a Babilonia, hasta Cristo.

Pero el nacimiento de Cristo fué de esta manera: Estando desposada su Madre María con José, se halló que había concebido en su seno por obra del Espíritu Santo, sin que antes hubiesen estado juntos.

Mas José su esposo, siendo como era justo y no queriendo infamarla, deliberó dejarla secretamente. Pensando en este pensamiento, he aquí que un Ángel del Señor, le apareció en sueños diciendo: José, hijo de David, no tengas recelo en recibir a María tu esposa en tu casa, porque lo que se ha engendrado en su vientre es obra del Espíritu Santo. Y parirá un hijo, a quién pondrás por nombre Jesús, pues él es el que ha de salvar a su pueblo o librarlos de sus pecados.

Todo lo cual se hizo en cumplimiento de lo que pronunció el Señor por el profeta que dice: Sabed que una virgen concebirá y parirá un hijo, a quien pondrán por nombre Enmanuel, que traducido significa Dios con nosotros.

Con esto José, al despertarse, hizo lo que le mandó el Angel del Señor y recibió a su esposa. Y sin haberla conocido o tocado, dió a luz su hijo primogénito y le puso el nombre de Jesús. (San Lucas, Capítulo II) Por aquéllos días se promulgó un edicto del César Augusto, mandando empadronar a todo el mundo. Y todos iban a empadronarse cada cual a la ciudad de su estirpe. José pues, como era de la casa y familia de David, vino desde Nazaret, ciudad de Galilea a la ciudad de David, llamada Belén en Judea. Y sucedió que hallándose allí, le llegó la hora del parto. Y parió a su hijo primogénito, y envolviólo en pañales y recostóle en un pesebre, porque no hubo lugar para ellos en el mesón. Estando velando en aquéllos contornos unos pastores, de improviso un Angel del Señor, apareció junto a ellos, y cercólos con su resplandor una luz divina, lo cual los llenó de sumo temor. Díjoles entonce el Angel: No temeis que temer, pues vengo a daros una nueva de grandísimo gozo para todo el pueblo. Y es, que hoy os ha nacido en la ciudad de David el Salvador, que es el Cristo o Mesías, el Señor nuestro. Y sirvaos de seña que hallareis al Niño, envuelto en pañales y reclinado en un pesebre. Al punto mismo se dejó ver con el Angel, un ejército numeroso de la milicia celestial alabando a Dios y diciendo: *gloria a Dios en lo más alto de los cielos, y paz en la tierra a los hombres de buena voluntad.*

Luego que los ángeles se apartaron de ellos y volaron al cielo, los pastores se decían unos a otros: Vamos hasta Belén y veamos este suceso prodigioso que acaba de suceder y que el Señor nos ha manifestado.

Vinieron pues, a toda prisa, hallaron a María y a José, y al Niño reclinado en el pesebre.

Y viéndole se certificaron de cuanto se les había dicho de este Niño. Y todos los que supieron el suceso, se maravillaron igualmente de lo que los pastores les habían contado. María empero, conservaba todas estas cosas dentro de sí, ponderándolas en su corazón. En fin, los pastores se volvieron, no cesando de alabar y glorificar al Señor, por todas las cosas que habían oído y visto, según se les había anunciado por el Angel.

INSTITUTO DE ESTUDIOS RIOJANOS
BIBLIOTECA

CATECISMO

Cuarto mandamiento

(Continuación)

Recalcándo sobre la doctrina expuesta en los números anteriores, hemos de advertir que hay algunos casos en los que las propias madres han de abstenerse de lactar por sí mismas a los hijos; es decir todos aquéllos en que dicha lactancia sea perniciosa o para la misma madre o bién para el niño; como sucedería si la madre estuviese tuberculosa, o muy raquítica, si pedeciese de ataques epilépticos, de locura, histerismo muy acentuado, enfermedades del corazón, del sistema nervioso; profunda neurastenia o anemia, cáncer, tumores malignos, albuminaria glucosoria, sífilis y generalmente hablando, siempre que la madre padeciese enfermedad grave poco antes del parto o si el mismo parto fué muy dificultoso y con grandes hemorragias; desde luego que en todos estos casos es muy conveniente y aún necesaria la consulta del médico. Hay una enfermedad perniciosísima, llamada sífilis, que si por desgracia la padeciere la madre. está obligada bajo pecado grave a procurar la lactancia artificial del niño, porque de lo contrario, el niño seguramente adquirirá la misma terrible y asquerosa enfermedad.

Finalmente las madres en el periódo de lactancia, han de llevar una vida tranquila. sin entregarse a pasiones vehementes de ira, tristeza. miedo, alegria excesiva; tomándo muy poco o nada de vino, nada de licores alcohólicos, drogas, vinagre, café; porque todas estas bebidas se transmiten enseguida por la leche a los hijos, produciendo en ellos, exaltaciones nerviosas, convulsiones y hasta la estupidez.

Vean pues las madres como su oficio es dificultoso en sumo grado, cómo han de necesitar de todo el cariño de la maternidad, y sobre todo de la gracia de Dios nuestro Señor, que a nadie que la pide humildemente se la niega, sino que generoso la concede, para que puedan criar rectamente a sus hijos y cumplir las sacratísimas obligaciones, que se impusieron el día que fueron al altar para contraer su matrimonio delante de Dios y de la Iglesia, con la bendición del sacerdote.

Finalmente han de procurar los padres que sus hijos puedan vivir en convenientes condiciones de vida según su posición, trabajando lo que buenamente puedan para sus hijos. sin que para esto sea necesario llevar una vida aperreada como vulgarmente se dice, teniendo siempre en cuenta, que ni el que planta ni el que riega es algo, sino Dios que dá el incremento.

SECCIÓN PARA NIÑOS

Aventuras de Ñato y Ñata

(Continuación)

LVIII. El silencio que hasta entonces habían guardado los espectadores de esta solemne y sagrada ceremonia, quedó roto; se oyó repiqueteo formidable de aplausos, y los médicos tuvieron que asistir a muchos y curar infinitas dislocaciones de muñeca; a muchos también se les dislocó la mandíbula inferior, de gritos y vivas que dieron, pero el caso mas grave fué el de un pobre muchacho que se reventó, muriendo que sus gritos se oyesen en toda la isla; al saber el[la] noticia la novata reina, se puso muy triste; se quitó la corona de la cabeza y las joyas de oro y pedrería llamando a la madre del niño muerto, que era viuda la abrazó enternecida, prometiéndole, que aunque no podía resucitar a su hijo, ni darle otro, se cuidaría de ella para mitigar en cuanto pudiera se dolor, volviéndola a abrazar se despidió. Había ahora en la plaza muchos miles de pañuelos, en los ojos, pues todos lloraban cuando vieron a su reina, abrazar a la infeliz madre; y tantas lágrimas derramaron, que hicieron grandes charcos y los encargados de la limpieza pública tuvieron que ir presurosos a todas las carpinterías de la ciudad, para recoger el serrín y limpiar la plaza, que parecia una balsa.

LIX. Pero el que más lloraba, era el supremo magistrado de la nación; eran tales sus sollozos que la reina tuvo que consolarlo, dándole unas palmaditas en la espalda; pero buena la hizo, porque con esto se acongojó más y más, y lloraba, lloraba, cayéndole lágrimas de cincuenta gramos; tuvieron que darle los más próximos sus pañuelos y palabras de aliento por fin un poco más tranquilo pudo hablar y dijo a la reina; gra... gra... gracias... mi... mi... rei... reina... a; si; si... ya no llo... o... o... ro... es que... me... r... i... i... o... Terminado el incidente formóse la marcha; era imposible dar un paso; nadie quería apartarse de la reina, y todos anhelaban llegar a ella para contemplarla a su gusto: después de tres horas de infructuosas tentativas, por parte de los guardias encargados de la circulación, vinieron estos a decir al general en jefe de los ejercitos. que era de todo punto imposible dar un paso. Todos estaban medio desfallecidos por el hambre y el que más de todos Ñato, que desde el día anterior no había probado bocado; acercóse pues al general de los ejércitos y le dijo: ¿Me dais permiso para que yo arregle esto? Encantado contestó el general. Pues ahora vereis dijo Ñato y tomándo su escopeta, que la tenía en el coche en el que había venido a la plaza, apuntó al cielo y disparó... fué un estampido formidable, que resonó centuplicado en la plaza. Todos cayeron al suelo asustados, sin exceptuar al sumo sacerdote, supremo magistrado y al general de los ejércitos.

LX. Solamente permanecieron de pié riéndose de verdad Ñato y Ñata; ésta se acercó a las autoridades de la isla y tomándolas de la mano les dijo; no podemos caminar, esto no es nada; arrearon los caballos y en pocos momentos llegaron al palacio, dejando la plaza llena de enanos y enanas por el susto que poco a poco fueron levantándose y sin mirar donde Ñato soltara el disparo, marchaban corriendo hacia sus casas. El palacio estaba resplandeciente parecía una ascua de oro; salones inmensos, llenos de mesas con los más esquisitos manjares; tapices damascos, sedas, preciosos, oro, diamantes, zafiros esmeraldas. Arañas de cristal esmaltado, luciendo cesar, doscientas mil bujías se pudieron contar, fuera de otras tantas que fué imposible enumerar, comenzó el banquete: en la presidencia la reina; frente de ella Ñato; a la derecha de la reina el supremo sacerdote, a la izquierda el supremo magistrado, y demás donde pudieron y quisieron. Según historias fidedignas se reunieron en las mesas, más de trescientas mil comensales, para cuyo servicio hubo trescientos mil criados, ochenta mil sirvientas y cinco millones de platos diversos; veinte mil cocineros y otras tantas cocineras.

Después del banquete se hicieron los brindis lamente hablaron los dos hérmanos, porque los

INSTITUTO DE ESTUDIOS RIOJANOS
BIBLIOTECA

ideas; el general en jefe hacía quince días qué preparó un discurso y cuando se levantó para hablar sólo pudo decir muy imperfectamente; Zeño... Zeño.. ra Reina ze me fué de la cabeza to... todo lo que tenía, y ze ze zubió una co... coza como el humo. He... dicho.

(Continuará)

SOLUCIONES ANTERIORES

Adivinanza.—*La Criba.*

Adivinanza

En todas partes soy vendido
y con afán por las damas
siempre he sido pretendido
si me prenden, prendo yo,
si me sueltan soy perdido.

Fuga

L. l.gr.. .s l. s.l.d d.l .lm.; l. tr.st.z. .s s. v.n.n.

HISTORIETA

Había caído mucha nieve en la montaña; el aire de los cercanos Pirineos, helaba los copos de nieve; todo estaba blanco. Sólo se divisaba la torre de un pequeño pueblecito de la montaña; en la cumbre, casi escondida entre las altas hayas, una casita pequeña, de unos pobres pastores.

Entremos en esta casa; una cocina relativamente grande, el fogón lleno de lumbre y de tronco de roble casi encima de la lumbre un matrimonio de más o menos mediana edad, pobres, pastorcitos; una niña alegraba con sus risas inocentes la tristeza del hogar. En el silencio, sólo se oye el chisporrotear de los leños, el ronroneo de un magnífico gato y el roncar del pastor, medio dormitando al calorcillo del fogón. La niña ha cansado de estar quietecita y despertando al pastor, le dice; abuelito, no duermas, esta noche es Navidad y quiero que me cuentes un cuento que sea muy bonito. El abuelo despertó y acariciando a la niña le dijo; no tengo ganas de cuentos. La hermanita, comenzó a hacer pucheritos; yo quiero un cuento abuelito. Terció la mujer ¿porqué no le has de contar el cuento? ¿qué sabe la nieta de nuestras cosas?

El abuelo quedó convencido y tomando a la niña en sus brazos amorosamente sobre sus rodillas, para contar la deseada historieta. Ya no lloraba la niña. Lo que voy a contar no es cuento, es sucedido; hoy hace cinco años, nevaba también ¿verdad mujer? Y nosotros estábamos todos, tu madre que en paz descanse, tu tío Angel, mi pobre hijo. ¡Que noche pasada! Angel se empeñó en hacer un belén; modeló con barro los pastores y los corderos, después con musgo y ramas lo adornó; estaba encantandor; en el centro hacía de Virgen y yo de San José; faltaba el Niño Jesús y mi querido hijo, se fué a tu cunita y te cogió en medio, mientras te mecía la abuela para que durmiera, nosotros cantábamos villancicos. Nunca mejor estábamos celebrando esta fiesta conmovedora, oímos un ladrido desesperado; por esa ventana que ahí se vé apareció un lobo ¡Virgen Santísima! De un blinco saltó sobre la cuna, tú comenzaste a llorar; estábamos lleno de terror, tu tío, rápidamente descolgó la escopeta y disparando mató a la fiera, que te manchó de sangre las ropitas blancas de la cuna.

Todos estábamos alegres, no habia sucedido nada; cuando estábamos comentando el caso, se oyeron las campanas de la parroquia que llamaban a la Misa del gallo. Y a dar gracias a Dios fuímos todos a misa; también tú, bien envuelta en el regazo de tu madre. Cuando volvimos a casa, quedamos admirados; una manada de lobos hambrientos, habían destrozado todo, las ovejas, las gallinas, las cabras, no nos dejaron nada. ¡Que día más triste de Navidad!

Pero esto era el comienzo, tu madre murió a poco de una pulmonía y tu tío Angel, fué soldado; desde entonces no hemos sabido nada de él. ¡Pobre hijo mío! ¡Que muerte tendría en aquélla maldita tierra de moros! Desde entonces parece que hemos envejecido treinta años.—Abuelito, dijo la niña, y ¿si ahora vinieran los lobos? Terminar de decir esto, la niña, y oirse el ladrido de los perros, fué una misma cosa. ¡Los lobos, abuelos! ¡Tengo mucho miedo! El abuelo tomó la escopeta; no cesaba el ladrido, asomóse a la puerta entreabierta y disparó al tiempo que se oían también las campanas de la parroquia, llamándo a la misa de gallo. De pronto se oyó un grito conocido ¡padre! ¡padre! ¡no dispare que soy yo! Y lleno de nieve entraba en la cocina, Angel, el hijo del pastor.

¡Angel, Angel! ¿pero eres tú? el viejo pastor abrazaba a su hijo, mientras la madre decía, que es mío, que es mío, y lo besaba una y mil veces. Después Angel tomando a la nena, le decía, ¿te acuerdas de tu tio? por fin entre vosotros, para siempre, para siempre. Padre, por poco me matas, al sonar las campanas de la parroquia me he arrodillado para besar el suelo, en acción de gracias, porque Dios me ha vuelto sano a casa, y entonces he sentido el disparo, que pasaba por encima de mi cabeza. He estado prisionero de los moros cuatro años, por fin pude escapar de aquél terrible cauteverio; pero al caer prisionero, guardé en mi pecho la bandera española, porque toda mi compañia murió en la batalla, aquí la tengo, hecha girones, manchada de sangre, pero libre y honrada. Yo quiero la bandera dijo la niña. No, eso no, vesadla todos, porque es nuestra patria; pero tengo un voto que cumplir; en el campamento hice voto de llevarla en una noche de Navidad a la parroquia, para cubrir con ella, al Divino Infante, al Niño Jesús del Nacimiento de la Iglesia. Muy bién hijo, decía el pastor, mientras con sus gruesas y temblorosas manos se limpiaba las lágrimas que resbalaban de sus ojos. Vamos todos a la misa, dijo la madre. ¿Y si vienen los lobos, abuelito? Ya no les tengo miedo, tenemos la gracia de Dios y ha venido Angel. ¡Bendita noche de Navidad! Y bien tapados, bajaron a la Iglesia a tiempo que iba a comenzar la Misa. Angel entre la estupefacción de todos, avanzó hasta el altar y sacando la bandera española, envolvió con ella al Niño Jesús, a tiempo que el coro cantababa.—Ha nacido el Niño Dios—Venid todos a adorarle—Con cánticos y oraciones— Venid para festejarle.

INSTITUTO DE ESTUDIOS RIOJANOS
BIBLIOTECA

Crónica Quincenal

Disfrutamos estos días de una temperatura polar; seis grados bajo cero a las ocho de la mañana, por lo que la crónica de este número aparece casi helada... de noticias.

Tenemos entendido que la Junta Municipal de Beneficencia, repartirá el día 23 víspera de Navidad, hasta casi cuatrocientas pesetas a los pobres y enfermos, producto de la fundación piadosa del inolvidable don Prudencio Trevijano Ruiz-Clavijo. Gratitud obliga, y como a los muertos ya no podemos ayudar más que con sufragios y oraciones, es casi obligado que los participantes eleven al cielo sus oraciones por el eterno descanso de tan generoso donante.

Salieron: Para Barcelona, doña Rosa Rojas.
Para Irún, doña M.ª Angeles Valdemoros.
Para América, don José Zorzano.

El Santuario de la Natividad de Belén

La cueva en la que nació Jesucristo, forma una cripta debajo del presbiterio de la actual Basílica de Belén, mandada construir por Santa Elena y Constantino y es muy semejante a la del Vaticano; quedan de ella las cinco naves con sus columnas monolíticas de cinco metros y medio de altura.

La población de Belén es casi toda ella cristiana; unos 8.268 cristianos; 420 mahometanos; 2 judíos. De entre los cristianos, más de 4.000 son católicos, 3.000 griegos ortodoxos, y 170 armenios disidentes. Hay en Belén muchas instituciones católicas, como orfanotrofios, escuelas, talleres, dispensarios, hospitales a cargo de las Hijas de la Caridad de San Vicente de Paul, de los Hermanos de la Doctrina cristiana, de los Salesianos, de los Franciscanos.

Los habitantes de Belén son activos e industriosos, cultivan la agricultura y la cría del ganado y se dedican también a la fabricación de objetos religiosos.

Se baja a la cripta del Nacimiento por dos escaleras que hay al lado del presbiterio. Tiene 12'40 de largo, 3'30 de ancho y 3 de alto; el suelo y las paredes están cubiertos de placas de mármol. Una estrella de plata señala el lugar preciso del nacimiento, con esta inscripción: *Hic de Virgine Maria Jesus Christus natus est.* Aquí nació Jesucristo de la Virgen María. Alrededor arden 15 lámparas; seis pertenecen a los griegos, cinco a los armenios y cuatro a los latinos. Solo los griegos pueden decir misa en ese altar.

HOJA PARROQUIAL se complace en desear a sus lectores felices Navidades con la paz que los ángeles cantaron en este día memorable.

Donativos recibidos para 1931

Don Bernardino Ochagavía	3
» Juan Lázaro	5
» Hilario Lázaro (Luezas)	2
» Hipólito Ramírez	3
» Canuto Gómez	2
Doña Carmen Viana	5
» Consuelo Balda (Logroño)	3
» Benita Gómez id.	1
» Emilia Martínez id.	1

Juan Palacios

BANCA

Compra-venta de valores =:= Negocios de cupón

Cuentas corrientes con interés

Préstamos — Créditos — Imposiciones

Caja de Ahorros al 4 por 100

Tirso Rodrigáñez 2.—LOGROÑO

Hijos de S. Ulargui

BANQUEROS-LOGROÑO

Giros y cartas de crédito sobre España y Extranjero
Negociaciones de toda clase de efectos
Cobro y descuento de cupones =:= Cuentas corrientes
Descuentos y Préstamos sobre valores
Compra y venta de
efectos públicos y valores industriales

Caja de ahorros cuatro por ciento

Imposiciones a plazo fijo

BANCO CENTRAL

C. A. A. B.-MADRID

Agencia Goya, 89 (Esquina a Torrijos)

Capital autorizado	200.000.000 de Pesetas
Desembolsado	60.000.000
Reservas	20.694.582'33

Más de 130 Sucursales en las principales plazas de España

Caja de ahorros-Intereses 4 % anual

SUCURSALES EN LA RIOJA

LOGROÑO— Muro de la Mata, 12 y Carmen (Locales de su propiedad)
HARO—Calle de la Vega, 11.
NÁJERA—Calle de la Estrella, 2.
ALFARO de Iregua-(Agencia) Paseo de la Cam

INSTITUTO DE ESTUDIOS RIOJANOS
BIBLIOTECA

HOJA PARROQUIAL
DE
ALBELDA.

AÑO 1932.

INSTITUTO DE ESTUDIOS RIOJANOS
BIBLIOTECA

Hoja Parroquial

...ro Gol...
Párroco
Villan...

Año IV — Núm. 64

Publicación quincenal gratuita

ALBELDA DE IREGUA

10 de Enero de 1932

Indulgenciada y bendecida por el Prelado de la Diócesis.

Toda la correspondencia y giros a nombre del señor Director de **Hoja Parroquial.**

Dominica I después de la Epifanía

El Evangelio es del capítulo II de San Lucas, 42-52

El Evangelio de este día es un admirable ejemplo de las más principales virtudes cristianas: fé, esperanza, caridad, obediencia, humildad, devoción, celo, gratitud, etc., etc.

Llegada la fiesta de la Pascua, subieron como de costumbre José y María al templo de Jerusalén; con ellos fué por primera vez Jesús, que había cumplido doce años.

Obediencia a la ley significa este viaje de la Sagrada Familia; no había porqué escusarse de esta obligación, así lo comprende San José el único obligado.

Devoción y humildad por parte de la Santísima Virgen; como mujer estaba dispensada, era para ella acto voluntario; mas comprende que es criatura y como tal debe tributo de adoración al Autor del universo.

Espíritu de amor a su padre celestial y glorificación en el Niño Jesús a la vez que obediencia a sus padres terrenos cuya voluntad de ir al templo había conocido.

En todos gratitud hacia Dios cuyos bene[illegible] conocían.

Aprendan las familias cristianas de esta familia. La ley de Dios manda que alguna vez se [illegible] cuador el homenaje de amor y reverencia que le es debido.—Yo soy el señor tu Dios—la ley eclesiástica los mandamientos de la Santa Madre Iglesia recuerdan esta obligación, mandando que todos los fieles de uno y otro sexo, acudan a la Iglesia para oir el Santo Sacrificio de la Misa, todos los domingos y días festivos. Ahora bién, ¿como cumplen muchos católicos esta obligación? Pena dá, ver los domingos y días festivos las Iglesias casi desiertas. Y esta es la verdad, porque, ¿qué significa una asistencia de cuantas personas escasas, cuando más de mil se [illegible] sin oir misa?.

Y aun pudieran tener excusa estos cristianos, si sus múltiples ocupaciones alguna que otra vez, les hubiera incumplido tal precepto; pero por desgracia no así; la inmensa mayoría, por no decir todos, no asiste a la misa en días obligados porque no quiere, prefieren estar matando el tiempo en otra cosa antes que cumplir esta sagrada obligación.

Sepan estos cristianos y católicos de nombre que muchas veces como faltan a la Misa en estos días, cometen un pecado mortal del que han de dar cuenta a Dios, cuando ya no puedan remediarlo.

Después que José y María cumplieron en el templo de Jerusalén con lo que debían a la divinidad, se dispusieron para la marcha, permitiendo Dios, que no conociesen cómo su Hijo, a quien tanto amaban, se quedaba para altos fines en el templo.

Quédase Jesús en el templo, para demostrar cuan de su agrado era la vida en la casa de su Padre celestial; y como todos los hechos de Jesús eran para nuestra instrucción y ejemplo, así enseña a los padres en ésta ocasión a mandar a sus hijos aunque jóvenes al templo: si los padres quisieran no se daría el espectáculo triste de que tantos niños a las horas de la misa, vaguen por las calles y caminos; es necesario y obligatorio que los niños desde su juventud tomen la costumbre de asistir a la Iglesia: con esta práctica tan perniciosa, cuando estos niños llegan a mayores, no pisarán ya la Iglesia, porque se avergüenzan y no saben como estar en ella.

Se queda Jesús en el templo, para enseñar a los doctores que quisieron oirle, con modestia, humildad, celo y discreción; pudiera haber reunido a los doctores de la ley y haberles enseñado en la calle y en la plaza, como lo hizo más tarde durante su vida pública, pero así quiso demostrar que el lugar apropiado para la instrucción religiosa es la Iglesia; no es que esté mal que el sacerdote alguna que otra vez, salga de la Iglesia para enseñar, pero su lugar apropiado, el mejor, el más práctico es la Iglesia: el púlpito es su cátedra; allí habla por derecho propio y allí precisamente es donde han de escucharle sus feligreses, y aprender lo que ignoran en religión.

Durante tres días permaneció Jesús alejado de sus padres en la ciudad de Jerusalén; es de presumir, que se alojaría en el templo, durmiendo sobre el suelo, comiendo de limosna o acaso también ayunando rigurosamente, y allí notaría con pena las irreverencias que muchos cometían en la casa de Dios, su Padre.

También ahora permanece día y noche en el templo, sacramentado, pero real y verdaderamente tal como está en los cielos, notando con pena triste las irreverencias que se cometen en su casa; quién, parece no ir al templo más que para pasar un rato de velada en alegre conversación, escandalizando a los demás; quién, está distraído, mirando a todos lados, sin parar la mente en los misterios que se celebran: quién, asiste al templo, para estar en él como postes de telégrafo, sin doblar la rodilla, como si fueran iguales a Dios. Tengamos bién presente que el templo es lugar de recogimiento, reverencia y oración y que es injuria grande insultar a Jesús en su misma presencia.

INSTITUTO DE ESTUDIOS RIOJANOS
BIBLIOTECA

CATECISMO

Cuarto mandamiento

(Continuación)

En el número anterior terminábamos el estudio de las obligaciones de los padres con los hijos; comenzamos hoy con la exposición de las obligaciones entre los esposos.

La sociedad conyugal es de institución divina, elevada más tarde por Jesucristo a la dignidad de Sacramento.

La sociedad conyugal es el principio de la doméstica y ésta de la sociedad civil.

Las principales obligaciones de los casados son: el mútuo amor; la vida en sociedad mútua; la ayuda necesaria para su mantenimiento y el cumplimiento del fin primario del matrimonio, es decir la procreación de los hijos.

El marido en primer lugar ha de amar a la mujer y ésta a su marido, son por el matrimonio una sóla carne y por consiguiente un sólo corazón. Ya lo decía el Apóstol San Pablo cuando escribiendo a los Efesios les decía—como Cristo amó y ama a su Iglesia, así los esposos han de amar a sus esposas; y escribiendo a su discípulo Tito, le decía, que las mujeres amen a sus maridos. Y este amor de los esposos entre sí, es antes que el amor a los padres y aún a los mismos hijos—. Dejará el hombre a su padre y a su madre y se unirá a su mujer y serán dos en una sóla carne En virtud de este amor, el marido ha de procurar la recta administración y aumento de los bienes familiares, tanto suyos como de su esposa; procurar también que la mujer cumpla sus obligaciones, tratarla como debe ser tratada, sin insultos, corregirla con suavidad, y si no atendiere con severidad; la mujer calle siempre que el marido esté airado porque de lo contrario se seguirían mayores males; cuando el marido tenga defectos, procure corregírselos, con afecto, amonestándole suavemente.

La segunda obligación de los esposos es la sociedad conyugal; por esto mismo deciamos antes, que el esposos ha de dejar a su padre y madre y unirse a su mujer; la mujer ha de seguir a su marido. El Código español también prescribe que la mujer ha de seguir a su marido, donde quiera que éste fije su residencia, a no ser que tenga justísimas causas para no seguirle, en cuyo caso puede pedir la mujer judicialmente la exención de esta obligación. La diversa índole y naturaleza del varón y de la mujer pide que esta esté sujeta a su marido, así como también Dios en el paraiso terrenal, castigó a la mujer diciéndola —estarás bajo la potestad de tu marido, y este dominará en tí; y el Apóstol San Pedro, les decía— las mujeres estén sujetas a sus maridos, así como Sara obedeció a Abrahán; y San Pablo les decía—como la Iglesia está sujeta a Cristo así la mujer a su marido en todo. Esta sujeción se entiende sólo en las cosas domésticas y teniendo en cuenta el marido que la mujer no es sierva sino socia y compañera.

SECCIÓN PARA NIÑOS

Aventuras de Ñato y Ñata

(Continuación)

LXI. Después del banquete se hizo un animado baile, que duró hasta las altas horas de la noche; y era de ver como todos los grandes de la corte se disputaban la honra de bailar con su reina y los esfuerzos sobrehumanos que hacían por parecer más altos. Ñato y Ñata quedaron rendidos en poco tiempo, pués como los demás eran enanos o habían de llevarlos por los aires o abajarse ellos más de lo justo. Y terminó la fiesta, como suelen terminar todas, rendidos, y muchos por el suelo; Ñata se retiró a sus habitaciones reales, deseosa de acostarse, pues estaba molida. Mientras se desnudaba, pensaba en las nuevas obligaciones que acababa de contraer ¿como causaría ella la felicidad de sus súbditos?, empezaba a pesarle la corona; cuanto mejor, se decía, estaba libre con mi querido Ñato, recorriendo las aventuras hasta llegar a la ciudad de la felicidad? Yo he nacido, pensaba, para estar en el campo, como los pajaritos; y seguramente no he de encontrarme bien encerrada en un palacio, aunque llena de comodidades; como los pajarillos, están mas contentos, cuando en los montes vuelan de rama en rama, que cuando dentro de jaula de oro pierden su libertad aunque los mimen y les den riquísimos alimentos. Y su rostro hermoso se puso sombrío y triste. Al apagar la luz, después de rezar las oraciones de la noche porque era buena cristiana, se dijo; no faltaba más sino que tendría que casarme con un enano. ¡Qué horror!

LXII. A la mañana siguiente, Ñata se levantó tarde y casi más cansada que cuando se había acostado. Era día de audiencia. Entraron las camareras reales, para vestirla y peinarla, pues a las doce debía salir a la sala de audiencia. No quiso desayunar; se vistió un riquísimo traje de seda, regalo de la isla, un precioso manto de batista, que había costado cinco millones de duros: en la cabeza la corona real que ella sóla valía un imperio. No hay que decir que estaba hermosísima, causando la admiración de cuantos la veían. Sentada en un magnífico trono de oro y pedrería comenzó a recibir las audiencias: entraban primero los grandes, haciendo una profunda reverencia, tocando el suelo con la cabeza; después muchos enanos y enanas con memoriales, solicitando empleos, ayudas y alimentos. Casi estaba para terminar la hora de la audiencia, cuando como una tromba y sin reverencias de ninguna clase entró el general en jefe de los ejércitos; venía demudado, pálido el semblante, como el de un muerto. Tuvo que sentarse un gran rato, pues al principio no podía hablar ¿Que es lo que quereis?, dijo por fin Ñata. Levantose el general y algo más tranquilo, contestó; la reina de Jachavinquira, nuestra enemiga nos ha declarado la guerra; ha entrado con un ejército numeroso por nuestras fronteras, nos ha tomado dos ciudades y ha pisoteado nuestra bandera. Es preciso defender y organizar seguidamente todo nuestro ejército.

LXIII. Todos quedaron consternados ante tan fulminante declaración; a casi todos se les puso carne de gallina, pues sabían por experiencia como las gastaban los de la isla enemiga. Ñata, más tranquila les dió ánimo, diciéndoles; es preciso defender nuestra patria y nuestra bandera; llamad a mi hermano Ñato; vos general, ordenad, que se preparen seguidamente todos los barcos de guerra, y que el ejército de tierra salga inmediatamente a defender nuestras fronteras; hay que ser valientes, la vida nada vale en comparación de la honra y libertad; defenderemos nuestra patria y si nos toca morir, moriremos como valientes y esforzados; yo iré delante de vosotros para animaros y para luchar también si llega el momento. Viva la isla de Karavàratiranopanojakovàra! Todos quedaron enardecidos, y un ¡vivaaaaa!

INSTITUTO DE ESTUDIOS RIOJANOS
BIBLIOTECA

oso, resonó por toda la ciudad. ¡Guerra! ¡Guerra! gritaron todos. Llegó en tanto Nato, y reunidos en consejo, la reina, Nato, el supremo magistrado, el general en jefe y el sumo sacerdote, acordaron salir aquélla misma tarde al encuentro de sus enemigos. El general en jefe, mandaría la fuerza y Nato se pondría en el lugar de más peligro. Para las cuatro de la tarde, estaban preparadas veinte divisiones, con toda la infantería y caballería de la isla. Comenzó la marcha, Nata iba en cabeza, a continuación Nato, con su perro; después los generales y estandartes y por último el ejército.

(Continuará)

SOLUCIONES ANTERIORES

Adivinanza.—*El Alfiler.*

Fuga.—*La alegría es la salud del alma; la tristeza da veneno.*

¡ADELANTE!

Entramos en el cuarto año de publicación de nuestra querida **Hoja Parroquial;** poco a poco, año tras año, crece y se desarrolla, como los árboles seculares; ya es mayorcita y está en camino de consolidarse definitivamente.

Gratitud para todos los que con sus donativos, han contribuido a su formación; para lo que todavía no se han dignado apoyarla, un ruego cariñoso y la advertencia de que los esperamos.

Sinceramente confesamos que al tratar de fundar nuestra ya veterana publicación, veíamos grandes dificultades y casi esperábamos que al año hubiera fallecido por inanición; no ha sido así, y esto precisamente lo debemos a nuestra Patrona la bendita Virgen de Bueyo, a cuyas plantas pusimos el primer número y cuya calecera se honra con su graciosa imagen.

Tenemos también impresiones gratísimas de que nuestra **Hoja,** respondiendo a lo que desde el primer momento pensamos, está llevando a los hogares y a las almas frutos sazonados; sabemos que casi en todas partes es esperada y leída con fruición. Gracias, en primer lugar a Dios, Autor de todo bien; gracias también a vosotros, queridos lectores.

En más de una ocasión hemos dicho que nuestra Hoja era un medio de comunicación familiar entre la parroquia y los feligreses; volvemos a repetirlo, rogando que nuestros lectores expongan a esta redacción las deficiencias que observaren y demás que crean conveniente para su perfeccionamiento y mayor difusión. No es esta una empresa particular, sino de todos, y a todos oiremos benévolamente y se agradeceremos.

Por nuestra parte, sentimos mayor entusiasmo y bríos si cabe, a medida que el tiempo pasa; no nos asusta el trabajo, antes al contrario experimentamos satisfacción por que la constancia en las buenas obras no es de todos sino de los esforzados.

Adelante, pues, trabajar todos, cada cual en su puesto y según sus fuerzas; los que mucho tienen, den un poco; los que nada pueden dar en metálico lo den en entusiasmo y cooperación, trabajando porque sus amigos y familiares lean la **Hoja** y el fruto se difunda y formemos todos un solo rebaño y un sólo pastor

La gracia de Dios sea con nosotros en el nuevo año que comenzamos.

Del Archivo Parroquial

En el año que acaba de pasar ha descendido de un modo notable la natalidad; solamente ha habido 42 bautizados contra 63 que hubo el año pasado; de los bautizados, 21 han sido niños y 21 niñas, mitad por mitad; en cambio las defunciones han aumentado, pues han sido 22 contra 20 en el año 1930.

En bodas hemos estado como *Quevedo,* 11 este año por 11 en el pasado.

CURIOSIDADES RELIGIOSAS

Las Velaciones se cierran del 9 de febrero a 28 de marzo, y del 26 de noviembre al 26 de diciembre.

Son días de ayuno y abstinencia de carnes para los cristianos que tienen la Bula. Los viernes de cuaresma y las vigilias de Pentecosté (14 de mayo), y Natividad de Nuestro Señor Jesucristo (17 de Diciembre).

Son días de ayuno sin abstinencia, los miércoles y sábados de cuaresma. El ayuno de sábado santo termina al medio día.

Abstinencia sin ayuno, los viernes de las Témporas de Trinidad, San Mateo y Navidad.

Crónica Quincenal

Se acabó el año 1931, para algunos de alegría, para los más mortales de desgracias y tristeza, para todos, un año ido y menos de vida. Realmente ha sido pródigo en acontecimientos: que sea feliz el nuevo 1932 para todos los lectores de **Hoja Parroquial;** este es nuestro sincero deseo.

Ya tenemos Ayuntamiento completo; don Evaristo Ochagavia, Alcalde; don Rufino Gómez, teniente; don Ildefonso Zapata, ídem; don Máximo García, don Benito Ortuño, don Melchor Ramírez, don Rafael Lázaro, don Julián Zapata y don Eduardo Benito, concejales.

Por acuerdo del Ayuntamiento de esta Villa se ha colocado un nuevo reloj en la torre de la Parroquia; buena falta nos hacía; nuestro agradecimiento y felicitación a la Corporación Municipal.

Víctima de rápida enfermedad, falleció en su casa de la Tapiada, después de recibir los auxilios espirituales, el acomodado propietario don Sergio Gómez Trevijano, cuyo cadáver fué trasladado para su sepelio al panteón de familia del Cementerio Católico de Logroño (R. I. P.).

INSTITUTO DE ESTUDIOS RIOJANOS
BIBLIOTECA

Durante las vacaciones de Navidad, se han celebrado solemnísimas y artísticas veladas músico-teatrales en la Universidad Calasancia de Albelda, en las que los joniores han demostrado su competencia y gracia artística. Sobresalió entre todas, la del 27 de Diciembre, dedicada cariñosamente al Ilustre Ayuntamiento de la Villa, que asistió a ella en su totalidad, así como el digno secretario don Manuel Ramírez. Comenzó una pieza de piano, magistralmente ejecutada, por un hermano; a continuación el sencillo canto del Naranjel, por unos niños de Albelda; luego el sainete *Los apuros de un fotógrafo*; un canto al Niño Jesús; *Pequeño, muy pequeñín;* la poesía titulada *El juego del Niño Dios;* el gracioso sainete *La Nicolina; Negra sombra*, (Canto) y por último la hermosa zarzuela titulada *Trapacerías*. De intento hemos dejado para lo último el saludo sencillo, emotivo, de la Universidad al Ayuntamiento, por el niño Sebastián Gómez, hijo del practicante de la localidad, don Teodoro; muy bién recitado y muy sentido; enhorabuena al pequeño Sebastián, a sus padres don Teodoro y doña Julia y a los P. P. Escolapios.

Las funciones religiosas de la Parroquia solemnísimas, Misa pastoril, con acompañamiento de violín (Urbano), zambomba, pandereta, castañuelas, etc., etc.; el canto a cargo de unas buenas y bellas señoritas y los villancicos por el coro de niñas.

Ha quedado organizada en esta parroquia la Junta Parroquial encargada de recaudar lo necesario para el culto y clero, que desde primero de año quedó sin lo que el Estado venía pasando; componen esta Junta don Sebastián Negueruela, médico, como Presidente; don Dionisio Campo, Tesorero-Secretario; y vocales, don Angel Ramírez, don Tomás Zorzano, don Julián Zapata y don Blas Elizondo; auxiliar de la junta, el simpático, entusiasta y buen trabajador don Narciso Ochagavía.

Fueron y vinieron; don Hilario González, su esposa M.ª Candelas e hija Amelia, de Cenicero.
D. Francisco Vallejo, de Vitoria.
Del mismo punto el joven soldado Segundo Vallejo, para pasar las pascuas en casa de sus padres.
De Logroño, don José Elizondo.
De Vitoria, la señorita Divina Murillo.
De Zaragoza, doña Agueda Beza y Milagros del Río.
De Pasajes, don Basilio Sáenz.
De Oyón, don Nicolás Sarabia y esposa doña Aurora Marzo.
De América, don Benigno Novajas.
De Logroño, doña Enriqueta Fernández.

Han contraído matrimonio canónico en esta localidad el joven Angel Rafael Ochagavía Ochagavía con la simpática señorita, Julia Benito Cámara, obsequiaron a sus amigos con un gran banquete en casa de la novia; con este motivo tuvimos el gusto de saludar a los hermanos del novio que a tal fin vinieron de Logroño.

Por permuta, ha cesado en la Escuela Nacional de niños número 1, el que durante siete años ha sido maestro de esta localidad, don Luis L. de Vicuña, sustituyéndole el competente y apuesto maestro don Antonio Estéban, al que felicitamos y deseamos un gran éxito en sus tareas escolares.

Donativos recibidos para 1932

Don Nicolás Sarabia

Juan Palacios
BANCA
Compra-venta de valores =:= Negocios de cupones
Cuentas corrientes con interés
Préstamos — Créditos — Imposiciones
Caja de Ahorros al 4 por 100
Tirso Rodrigáñez, 2.—LOGROÑO

Hijos de S. Ulargui
BANQUEROS-LOGROÑO
Giros y cartas de crédito sobre España y Extranjero
Negociaciones de toda clase de efectos
Cobro y descuento de cupones =:= Cuentas corrientes
Descuentos y Préstamos sobre valores
Compra y venta de
efectos públicos y valores industriales
Caja de ahorros cuatro por ciento
Imposiciones a plazo fijo

BANCO CENTRAL
ALCALA, 31.—MADRID
Agencia Goya, 89 (Esquina a Torrijos)
Capital autorizado . . . . 200.000.000 de Pesetas
Desembolsado 60.000.000
Reservas . . . . . 20.694.582'33
Más de 130 Sucursales en las principales plazas de España
Caja de ahorros-Intereses 4 % anual
SUCURSALES EN LA RIOJA
LOGROÑO—Muro de la Mata, 12 y Carmen
(Locales de su propiedad)
HARO—Calle de la Vega, 11.
NAJERA—Calle de la Estrella, 2.
ALBELDA de Iregua-(Agencia) Paseo de la Carrera

...CIMIENTOS CEREZO Mercado, 86.—Logroño

INSTITUTO DE ESTUDIOS RIOJANOS
BIBLIOTECA

Párroco
Villanueva de Cameros

HOJA PARROQUIAL

AÑO IV NÚM. 65

ALBELDA DE IREGUA

30 DE ENERO DE 1932

Publicación quincenal gratuita
Indulgenciada y bendecida por
el Prelado de la Diócesis

Dominica de Sexagésima

El Evangelio es del capítulo 8.º de San Lucas

El que tenga oidos para oir, que oiga, dice el Evangelio de esta Dominica tomando las palabras de Jesucristo, cuando expuso a sus apóstoles la magnífica parábola del sembrador.

Muchos hay que no oyen la palabra divina ni quieren oirla; muchos que la oyen, pero viene enseguida el demonio, y quita de su corazón la palabra, no sea que creyendo se salven; muchos la oyen con alegría, más no tienen en ellos raices en qué emprender, porque creen un tiempo y sucumben en el tiempo de la tentación; muchos oyen la palabra de Dios pero ellos mismos la sofocan, sin dejarla producir fruto, entregándose demasiado a los cuidados, riquezas y los placeres de la vida; muchos los que oyen la palabra de Dios, burlándose en el acto de oirla y con marcado desprecio; pocos en fin los que oyen la palabra con un corazón recto y bien dispuesto y la conservan, y recogen el fruto por la paciencia.

Los que oyen la palabra divina con desprecio, están muy cerca están de odiarla; y éstos, son mil veces peores y más despreciables que aquéllos que oyen la palabra divina por ignorancia.

Los pobres que han despreciado y odiado la religión por una defectuosa educación, o dominados por prejuicios invencibles que han oido predicar a sus dirigentes; o por espíritu de partido imaginándose que se ven obligados a abandonar la Iglesia y sociedades religiosas por una opinión política; en fin, la ignorancia, son y serán en el último día mucho más excusables que los que aparentando prácticas religiosas se burlan de la religión y de la palabra divina.

Muchos oyen materialmente la palabra divina, pero interiormente la sofocan en su corazón, ¿acaso la palabra de Dios es digna de ese desprecio?

Muchos que en su interior, no dejan de reconocer la verdad y belleza de la palabra divina en los preceptos y consejos que impone. Pero acaso la pasión hace contestar a la vez que la verdad la virtud porque impone sacrificios y mortificaciones, ellos quieren gozar de lo lícito y de lo no lícito a sus anchas, sin remordimientos, pero no lo lograrán del todo: la verdad por la virtud; y aún a veces han llegado a negar con descaro e ignorancia supina la existencia de la virtud.

Podríamos decir con un escritor — No eres religioso porque no eres casto, y no eres casto porque la castidad es una virtud y una virtud que exige sacrificios—. La irreligión no procede siempre del corazón y de los sentidos, pero con frecuencia procede de ellos.

Muchos oyen la palabra divina con alegría, pero no tiene en ellos raices en que prender, porque creen un tiempo y sucumben después en la tribulación, aunque no haya hecho más que acto de presencia. He aquí a los católicos tímidos; a los que olvidan con frecuencia el valor de nuestra causa y la majestad de nuestra bandera de cristianos. Hemos olvidado la historia de nuestra causa, porque no ignorámos que por espacio de tres siglos, los apóstoles y los mártires estuvieron cerrados en las catacumbas y fueron llevados a tribunales y anfiteatros; es además la causa de la verdad y del bien; la causa de la justicia, de la caridad, la causa de Dios y de las almas, la causa del Evangelio y de la civilización, la causa del tiempo y de la eternidad.

Todos estos oirán de boca del Supremo Juez en el día de la verdad y de la justicia aquéllas terribles palabras—porque habeis tenido miedo de confesarme delante de los hombres, yo no os confesaré delante de mi Padre celestial—Señor, Señor le dirán; eran muchos nuestros enemigos, eran poderoso más Jesús les contestará —*nescio voz*—no os conozco; mi causa siempre tendrá enemigos, porque es santa, pero sabías que a todos ellos, sinceros o de mala fé, yo los juzgaría.

No basta orar en el santuario, es preciso obrar sin abdicaciones; demasiado sabemos y estamos convencidos de que es muerta la fé sin las obras; y también sabemos que todas las tempestades contra nuestras creencias cristianas, aunque destruyan, nos acercan al cielo; la fuerza se desarrolla con el ejercicio y la lucha, a la vez que centuplican nuestros méritos.

Más cuenta se os pedirá a vosotros, porque se os ha dado el privilegio de conocer los misterios del reino de los cielos; sucederá a vosotros lo que a los judíos, que como dice San Agustín, por no querer entender y abrazar lo que Jesucristo clara y llanamente les había enseñado, se hicieron dignos de ser castigados con la ceguera y sordera espiritual, para que no viesen y entendiesen lo que convenía a su salud. Terminemos con las mismas palabras del principio de la explicación—el que tenga oidos para oir que oiga.

INSTITUTO DE ESTUDIOS RIOJANOS
BIBLIOTECA

CATECISMO

Cuarto mandamiento

(Continuación)

El marido es el jefe de la familia, es la cabeza de su mujer, es el gobernador del hogar y por consiguiente tiene derecho al amor de su mujer, a la reverencia y respeto como superior que es; en el Génesis se lee que, Dios mandó a la mujer estar bajo la potestad del marido y que él mismo dominaría en ella. La mujer ha de obedecer al marido, como de inferior a superior, en todo aquéllo que pertenece al gobierno de la casa, como lo decía el Apóstol San Pablo—las mujeres sean súbditas de sus maridos, como conviene en el Señor. Pero también al marido incumbe el sostenimiento decente de su mujer, teniendo en cuenta como ya decíamos en el número anterior, que no es criada sino compañera, por lo que se abstendrá de mandarle aquéllas cosas que según su condición resulten indecorosas.

La mujer en cambio cuidará vigilantemente la familia y la cosa familiar, por algo es ayuda semejante al marido; preparará la comida, limpiará la casa, cuidará de la ropa blanca, del arreglo de las ropas de vestir etc., etc.

En nuestros días se está hablando mucho de la igualdad de las mujeres y de los varones, es decir de una doctrina que se llama o llaman feminismo; según los defensores de esta doctrina las mujeres son iguales a los hombres en todo y por consiguiente deben tener y gozar de los mismos derechos; pretenden pues la emancipación de la mujer y la igualdad de derechos para ella, sin que sea inferior al marido, ni esté sujeta a él. ¿Esta doctrina se puede sostener pensando en católico? Es cierto que la mujer y el hombre son iguales en cuanto a que ambos poseen la misma naturaleza humana perfecta e igual en cuanto a la sustancia: que el hombre y la mujer por igual han sido redimidos por Jesucristo y elevados al órden sobrenatural; que pueden salvarse o condenarse independientemente el uno del otro, que tienen los mismos mandamientos, de Dios y de la Iglesia y los mismos deberes para con Dios; como por otra parte, las diferencias entre varón y mujer son muy notables en el órden intelectual y moral; la Sagrada Escritura confirma repetidas veces la superioridad del varón sobre la mujer; la historia de la humanidad registra y testifica esta superioridad, creemos que el feminismo relativo, no estaría mal, aunque estamos muy lejos de aceptar el feminismo absoluto. Hay muchas ocupaciones en la vida para las que es más apta la mujer que el varón, por consiguiente hay que concederles más derechos y prepararlas en ese sentido; pero creemos debe ser excluída de otras muchas ocupaciones muy contrarias a sus inclinaciones, aptitudes y naturaleza, y para terminar decimos que la principal misión de la mujer es la de prepararse para ser buena esposa y buena madre y todo aquéllo que vaya contra el buen ejercicio de estos dos sacratísimos deberes, no lo aceptamos como derecho de la mujer y en este sentido somos enemigos del feminismo.

SECCIÓN PARA NIÑOS

Aventuras de Ñato y Ñata

(Continuación)

llegaron muy cerca de los enemigos. Ñato mandó es[pías] pías para saber cómo estaba el enemigo y la táctic[a] que habían de emplear para combatirlo. Al anochecer del cuarto día llegaron los espías al campamento venían asustados, los enanos enemigos de la isla de Jachavinquira, se habían apoderado de muchos pueblos y aldeas, pasando a cuchillo a todos sus habitantes e incendiándolo todo Pero lo que más consternó a todos fué la noticia de que un gigante poderoso peleaba en favor de los de Jachavinquira; los exploradores o espías lo habían visto una noche bailando alrededor de una inmensa hoguera en el campo enemigo, mientras en una gran parrilla se asaban hasta diez cerdos compatriotas, que habían caído prisioneros y que después de danzar se había cenado como si hubiera sido una zanca de pollo. Al oir estas noticias tan alarmantes el general en jefe de los ejércitos de la isla de Karavaratiranopanojakovarina comenzó a temblar de piés a cabeza, se le pusieron los pelos de punta, tanto que parecía estaba electrizado y con gran sorpresa de todos, y aunque era muy jóven se quedó en un momento enteramente cano. La Reina quiso darle ánimos para lo cual le dijo—hay que ser valientes, general, porque si ellos tienen un gigante nosotros tendremos la ayuda de Dios que todo lo puede; además ya se yó el modo de vencer a ese gigantón, pués aunque es muy forzudo y malo, porque yo le ví en sueño una noche, a nosotros nos ayudará el bada «Felicidad» que también en aquélla noche prometió hacerlo. Ánimo pués, y ahora a descansar para comenzar la batalla tan pronto como apunte el día.

LXV. Apenas serían las once de la noche, cuando Ñato, saliendo del campamento sin hacer ruido para que nadie se enterase, y llevando consigo al famoso perro Pín, se dirigió al campamento de los enemigos: quería ver él mismo la situación de sus contrarios y jugarles si podía una mala partida. La noche era muy oscura y temerosa; desencadenóse además una gran tormenta con acompañamiento de sordos truenos y deslumbradores relámpagos. Ñato, que era muy valiente, caminaba con muchas precauciones, tanto para que no le viesen los espías que seguramente tendrían sus enemigos, como para librarse de algún ataque de las fieras, que por aquéllos bosques eran muy numerosas. Habíase calmado un poco la tormenta, y estaba ya muy cerca del campamento de sus enemigos, cuando al saltar un barranco, oyó cerca de sí, un formidable rugido, y vió como dos carbones encendidos que le miraban fíjamente. Era un león: Pín asustado se metía entre las piernas de Ñato; éste no sabía que hacer, si disparaba su escopeta contra la fiera, vendrían los enemigos y le matarían o harían prisionero, si no disparaba, moriría desgarrado por la fiera. Así pasaron unos segundos, hasta que el león que estaba muy hambriento se decidió por atacar a Ñato, y de un salto terrible fué a caer muy cerca de él Ñato pudo esquivar el primer zarpazo, pero viendo ya su vida en peligro inminente, disparó sobre la fiera, que herida huyó lanzando rugidos formidables.....

LXVI. Al verse Ñato fuera de peligro y comprendiendo que no tardarían en presentarse los enanos de la isla de Jachavinquira, despertados seguramente por la detonación del disparo, decidió esconderse para lo cual trepó valientemente por el tronco de un árbol corpulento; pero ¿qué hacía Pín?, no había mucho tiempo para pensar, porque se sentía ya a lo lejos el ruído de los enemigos. Viéndolo a bajar, cargó sobre sus hombros al fiel perro y otra vez trepó hasta las ramas más altas. Enseguida

INSTITUTO DE ESTUDIOS RIOJANOS
BIBLIOTECA

menzaron a llegar los enanos, acompañados del fa-oso y horrible gigante. Nato desde arriba veía to-s sus intenciones, idas y venidas, hasta el presen-estaba seguro, pero y ¿si escudriñaban por los boles? ¿cómo se salvaría? El temido y fanfarrón gante gritaba, ¡cerca está, cerca está! y no es enano, rque sus pisadas son bastante grandes; qué rico y broso me sabrá bien frito, para desayunar mañana. n esto, un acontecimiento completamente impre-sto, agravó considerablemente la situación de Na-Una enorme serpiente, que estaba enroscada en ramas más altas del árbol en que se escondiera to, había picado a traición al pobre Pín, que al tir la picadura, lanzó un lastimero ladrido. Nato ún no había visto a la serpiente, al oir el ladri-de Pín dijo; estamos perdidos.

(Continuará)

Ricos y Pobres

(De Clarín)

larín.—¿Vienes a Misa, Santiago?

antiago.—¿A Misa? No van más que los ricos. ¿Que vá ha hacer allí un pobrecito como yo?

—¿Sólo van los ricos? ¡Qué disparate! En casa so-mos jornaleros, no usamos auto, y nunca be-bemos champagne. Y no obstante, todos, co-menzándo por el abuelo, oímos Misa los do-mingos y días festivos.

—Porque sois unos beatuchos.

—¡Vaya, no me insultes! Sinó, reñimos, y no nos decimos una palabra en adelante.

—¡Es que lo sois! Me lo dijo un leñador, a quien yo ofrecia agua de vez en cuando. «Los curas —decia—solamente aman a los ricos. Fíjate en las reverencias que hacen cuando habla con ellos un señorón rico; como le dán unas pal-maditas al hombro y le prestan atención. En cambio, apenas se dignan mirar a los pobres. Me acensejó que huyera de los curas y de la Iglesia.

—Este hombre o no sabía lo que hablaba, o es muy malo.

—Será porque tú lo dices!

—¡Lo digo y lo demuestro! Yo muchas veces hago limosna a los pobres. ¿Quién me ha en-señado a privarme de la merienda y a des-prenderme de mi dinero para socorrer a los pobres? El sacerdote que me preparó para la primera Comunión. Continuamente nos lo recomendaba. Decía que Jesús había nacido en un establo por amor a la pobreza, y que lo que damos a los mendigos es como si lo diés-semos al mismo Jesús.

S.—Si, pero a lo mejor, él no hacía nunca una limos-na.

C.—¿Quién? ¿Aquél sacerdote? ¡No seas bobalicón! Si siempre andaba escaso de dinero, y llevaba una sotana raída, y los enfermos le querían como a un padre, y los niños andrajosos acu-dían a él para que les proporcionase vestido. Y no creas, todos los curas que yo he conoci-do hacen las limosnas que pueden, que no te creas que manejan el dinero como los ricos, y más ahora. ¿Y las monjas y los frailes? Muchos de ellos han sido ricos, y antes de entrar en el convento lo distribuyeron todo a los pobres, para dedicarse a cuidar enfermos y a enseñar de balde. Aquél leñador, Santiago, te tomó por primo. Anda entremos en la Iglesia.

S.—Empiezo a creer que me engañaron. Mi madre que en gloria esté, también pensaba como tú. Entremos y rezaré por ella.

CREACIÓN DEL MUNDO

Comenzamos en este número la sección de His-toria Sagrada, que ha de resultar muy interesante y amena; a la vez nos instruiremos en los acontecimien-tos del pueblo de Dios, y conoceremos los hechos relatados en la Biblia, ese libro por excelencia, que tiene a Dios por autor y que debiéramos leer asidua-mente todos los cristianos.

En el principio crió Dios el cielo y la tierra, mas las tinieblas cubrían toda la superficie de agua y tie-rra mezcladas y confusas; pero quiso Dios que desa-pareciera esta obscuridad y dijo: «Sea hecha la luz» y todo quedó iluminado. Y dividió la luz de las ti-nieblas, y a la luz llamó día y a las tinieblas noche.

Después hizo el firmamento, o sea el espacio que hay desde la superficie de la tierra hasta las estrellas fijas y así separó las aguas que estaban debajo del firmamento, de aquellas que estaban sobre él Y a es-te firmamento llamó cielo.

Después reunió todas las aguas que estaban so-bre la superficie de la tierra en un lugar, para que lo restante quedase seco, y a este lugar donde se reu-nieron las aguas llamó mar y a lo que había quedado árido o seco llamó tierra. Y quiso también que esta tierra produjese hierbas y simientas y plantas fruc-tíferas y árboles de todas clases y especies.

Colocó después en el firmamento o cielo esas lumbreras magníficas que llamamos astros o cuerpos luminosos, para que se distinguiese el día de la no-che y las estaciones del año; así fué creado el sol ra-diante o lumbrera mayor, para que presidiera el día, y la plateada luna, o lumbrera menor, para que pre-sidiera la noche y como cortejo de estos dos astros innumerables estrellas.

Después mandó a las aguas que produjeran toda clase de reptiles y monstruos marinos y creó las aves que vuelan por los aires y les dió su bendición di-ciendo: Creced y multiplicaos y llenad las aguas del mar y las aves que se multipliquen sobre la tierra.

Así mismo quiso que la tierra produjese anima-les vivos de toda especie, domésticos, salvajes, rep-tiles.

INSTITUTO DE ESTUDIOS RIOJANOS
BIBLIOTECA

Por último quiso crear un rey que mandara en todas estas cosas, y como el mundo lo había hecho para hombre, quiere que el hombre sea para Dios y así dice—hagamos al hombre a nuestra imágen y semejanza. Formó un cuerpo de barro y le inspiró en su rostro un soplo de vida, dándole así el alma, incorpórea, inmortal, dotada de entendimiento voluntad y libre albedrío. Y a este hombre así formado le puso por nombre Adán, que quiere decir formado de tierra roja, y como no quería que el hombre estuviera sólo, quiso darle una ayuda semejante a él, formó la mujer como veremos en el número próximo.

Crónica Quincenal

Hemos tenido el gusto de saludar a los beneméritos sacerdotes, don Ignacio Ruiz Clavijo y don Ruperto Grandes, párrocos de Rincón de Soto y Velilla, que han pasado un día entre sus familiares.

Ha trasladado su residencia a Logroño, don Emeterio García, sastre y sacristán de la villa hasta la fecha; salud y suerte le deseamos en la capital.

Ha sido nombrado Organista y sacristán interino de esta parroquia de San Martín, don José María Cabezón.

Enhorabuena.

Se halla algún tanto mejorada (aunque en cama todavía), de una lesión en el pié, doña Cira González de Garay.

Han pasado un día entre nosotros, invitados, por el propietario don Miguel Ruiz Clavijo, el señor Cura Ecónomo de Alberite don Amadeo Blanco y don Celestino Ruiz Clavijo.

Vinieron y fueron

De Madrid, la señorita Juana Lázaro.
De San Sebastián, doña Francisca Pérez.
De Logroño, don Francisco Martínez y sobrina Mari.
De Trevijano, Angelita Valdemoros y Mari Orostiza.
De Entrena, doña Vicenta Sáenz.
De Logroño, la señorita Pilar Ochagavía.
Para Soria, doña Isidora Ibáñez.
Para Oyón, don Jacinto Espada y don Nicolás Sarabia.

La suscripción para el sostenimiento de Culto y Clero de la Parroquia, sólo alcanza hasta la fecha la cantidad de 1.600 pesetas al año, próximamente la mitad de lo que se necesita. Sincero agradecimiento a la Junta Parroquial por sus trabajos y entusiasmo.

Después de gravísima enfermedad que puso en peligro su vida, se halla muy mejorada, la esposa de nuestro convecino don Julián Lázaro, doña Cecilia Lázaro. Celebramos su mejoría.

Igualmente se halla restablecido de su dolencia don Lucio Gómez.

Donativos recibidos para 1932

D. Bautista Ochagavía		5'00
» Leandro Vallejo	(Buenos Aires)	25'00
» Basilio Vallejo	id.	25'00
» Valeriano Soto	(Logroño)	3'00
» Demetrio Mínguez	id.	3'00

Juan Palacios

BANCA

Compra-venta de valores =:= Negocios de cupones

Cuentas corrientes con interés

Préstamos — Créditos — Imposiciones

Caja de Ahorros al 4 por 100

Tirso Rodrigáñez, 2.—LOGROÑO

Hijos de S. Ulargui

BANQUEROS-LOGROÑO

Giros y cartas de crédito sobre España y Extranjero
Negociaciones de toda clase de efectos
Cobro y descuento de cupones =:= Cuentas corrientes
Descuentos y Préstamos sobre valores
Compra y venta de
efectos públicos y valores industriales

Caja de ahorros cuatro por ciento

Imposiciones a plazo fijo

BANCO CENTRAL

ALCALA, 31.—MADRID

Agencia Goya, 89 (Esquina a Torrijos)

Capital autorizado	200.000.000 de Pesetas
Desembolsado	60.000.000
Reservas	20.694.582'33

Más de 100 Sucursales en las principales plazas de España

Caja de ahorros-Intereses 4 °|. anual

SUCURSALES EN LA RIOJA

LOGROÑO— Muro de la Mata, 12 y Carmen
(Locales de su propiedad)
HARO—Calle de la Vega, 11.
NÁJERA—Calle de la Estrella, 2.
ALBELDA de Iregua—(Agencia) Paseo de la Carre

Imp. y Lib. GUMERSINDO CEREZO Mercado, 86.—Logroño

INSTITUTO DE ESTUDIOS RIOJANOS
BIBLIOTECA

D. Pedro González
Párroco
Villanueva de Cameros

HOJA PARROQUIAL

AÑO IV NÚM. 66

ALBELDA DE IREGUA
9 DE FEBRERO DE 1932

Publicación quincenal gratuita
Indulgenciada y bendecida por
el Prelado de la Diócesis

Miércoles de Ceniza

El Evangelio do este día es del capítulo 6.º de San Mateo

Cuando ayunáreis no os pongais caritristes, como los hipócritas, que desfiguran sus rostros para demostrar a los hombres que ayunan. En verdad os digo que ya recibieron su galardón. Tú, al contrario, cuando ayunes perfumas tu cabeza y lava bien tu cara. No querais amontonar tesoros para vosotros en la tierra, donde el orín y la polilla los consumen y donde los ladrones los desentierran y roban. Atesorad más bien para vosotros en el cielo, dondé no hay ni orín ni polilla que los consuma, ni tampoco ladrones que los desentierren y roben. Porque donde está tu tesoro, allí está también tu corazón.

Magnífico Evangelio para comenzar el santo tiempo de cuaresma, tiempo de penitencia y de perdón, en el que la Iglesia nos invita suavemente a llorar nuestros pecados y a borrarlos por medio del arrepentimiento y el dolor sincero de los mismos. Y esas penitencias no solo han de ser espirituales, sino también corporales, verdaderas mortificaciones, no para que nos vean los hombres, sino para que las vea únicamente Dios, y nos dé el galardón que esperamos y que consiste en la remisión de los pecados. Muy bien nos advierte el Evagelio de hoy que, si ayunamos cara triste, como de hipócritas, cuando hagamos o hagamos penitencias y mortificaciones, que si así lo hacemos habremos perdido nuestro galardón recibiendo tan solo ese galardón pasajero de la alabanza de los hombres; sino que nos perfumemos y lavemos la cara, es decir que no nos conozcan que ayunamos y hacemos mortificaciones, teniendo nuestro rostro alegre como si nada hiciéramos, en cuanto a la recompensa, no será la inútil y vana estima de los hombres, sino la estima de Dios y el perdón de nuestros pecados.

Todos los santos, nos dan ejemplos de esta virtud por medio de sus mortificaciones, pero el principal lo debemos tomar de nuestro Señor Jesucristo que cuando quiso prepararse para su vida pública hizo la mortificación, y el ayuno se retira, solo y allá pasa cuarenta días en ayuno riguroso, en los cuales fué tentado por el demonio.

Todos los cristianos como pecadores que somos debemos hacer penitencia, y en la presente cuaresma no podemos salvarnos sin la penitencia.

La Iglesia, en este día, tiene para los fieles una ceremonia conmovedora y de provechosísimas enseñanzas. Impone la ceniza, símbolo de la penitencia, sobre nuestras cabezas, acompañada de aquellas solemnes palabras —Memento homo, quia pulvis es et in púleverem reverteris— Acuérdate, oh hombre, que eres polvo y en polvo te convertirás. Polvo eres porque de polvo has sido formado, y en polvo te convertirás ciertamente más o menos tarde.

Y este pensamiento de que eres polvo y serás también polvo, nos hará cumplir las últimas palabras del Evangelio; no queráis amontonar tesoros, aquí en la tierra sino más bien tesoros para el cielo porque esos mismos tesoros de aquí abajo, polvo serán también como tú.

Y por si acaso, con las solicitudes y cuidados de la vida nos olvidamos de este triste fin nuestro, olvido que es casa de todos nuestros pecados, la Iglesia nos lo recuerda en este día; que no somos ricos, ni nobles, ni sabios, ni juventud, ni hermosnra, sino montones de barro disimulados y acaso dorados por fuera.

Y llegará un día, no lejano, en que se confirme esta triste verdad; porque como dice San Bernardo, al anciano y al joven los amenaza por igual la muerte, sin otra diferencia sino que al anciano le avisa llamando frecuentemente a sus puertas, y al joven le arrebata de improviso, acechándole en emboscada.

Porque aunque el joven hubiera de vivir cien años todos esos cien años pasaran tan pronto, como los paisajes en una película cinematográfica; porque el tiempo visto de frente, es decir cuando aún está por venir, parece que viene arrastrándose, con un paso lento, muy lento; pero cuando ya ha pasado y se le mira de espaldas, parece que está dotado de alas gigantestas y rapidísimas, con las que huye con más velocidad que el pájaro más ligero.

Cuando se les pregunta a los ancianos, si hace mucho tiempo que pasó su juventud, suelen contestar *ayer*, y ese ayer, significa, veinte, treinta, o cincuenta años.

Detrás de nosotros está corriendo la muerte, con la ceniza, con el polvo para alcanzarnos y derribarnos con esa ceniza y polvo; y es tan veloz la muerte, como el rayo, y como el mismo rayo, nos derribará en el sepulcro, que al fin es una caja de polvo.

Preguntemos a los ricos, a los sabios, a los jóvenes, a los nobles, a los pobres, y nos dirán estas sencillas palabras; ayer fué mi muerte; hoy será la tuya. Cuerdo pues será meditar en este día de ceniza, en las palabras que dirá el sacerdote al imponérnosla; «polvo eres y en polvo te convertirás»

BIBLIOTECA

CATECISMO

Cuarto mandamiento

(Continuación)

Además de las obligaciones de los hijos para con los padres y de éstos para con sus hijos, y de los esposos entre sí, están comprendidas en este mandamiento las obligaciones de los inferiores para con los superiores y viceversa.

Los amos, tienen la obligación de tratar con benignidad a sus criados; de instruirlos y corregirlos; de pagarles el justo salario.

No son buenos amos, los que tratan y hablan a sus criados con aspereza, o les mandan cosas repugnantes y contrarias a la humana naturaleza, o más de lo que pueden sus fuerzas, o los alimentan con deficencia; así lo preceptúa la Sagrada Escritura—si el criado te es fiel, sea como algo íntimo tuyo, trátalo como a hermano. Y San Pablo a los Efesios escribe, y vosotros, los amos, tratad bien a vuestros criados: sabed que tenéis el mismo Padre en los cielos, para el que no hay distinción de personas.

Deben los amos instruir convenientemente a sus criados, teniendo en cuenta que no son máquinas humanas, sino que tienen alma e inteligencia, que necesita su ilustración. Los criados son familiares o domésticos y por esto los amos han de cuidar de ellos como de la familia. Pecan, pues, aquellos amos, que no dejan que sus criados cumplan sus deberes religiosos, que no procuran que estén instruídos en religión, como lo manda el derecho canónico; procuren los amos que sus criados, tengan suficiente instrucción catequística. También los amos han de corregir a sus criados siempre que sea necesario, con reprensiones y hasta con castigos, principalmente cuando blasfeman, o hablan cosas deshonestas o frecuentan lugares peligrosos.

Finalmente los amos han de dar a sus criados el justo salario; es esta una obligación de justicia y el pecado de defraudación del justo salario es uno de los que claman al cielo; también tienen obligación de pagarles el salario en el tiempo estipulado sin retardarlo notablemente; de cuidarlos en sus enfermedades, y de pagarles el salario los días que dure la enfermedad, si esta es corta. El Código español dispone que si el amo despidiere al criado antes de finalizar el plazo convenido y sin justa causa, le indemnizará el salario devengado y el de quince días más. Además del salario convenido han de dar los amos a sus criados, alimentación decente, conforme a su condición y lecho en buenas condiciones.

(Continuará)

SECCIÓN PARA NIÑOS

Aventuras de Ñato y Ñata

(Continuación)

LXV. Y se volvió con intención de castigar a Pín; pero se quedó sin gota de sangre al ver la serpiente que habría su boca con malas intenciones. Estaba entre la espada y la pared, abajo, el gigante saltando de gozo, porque pensaba apoderarse fácilmente de Ñato; arriba y muy cerca la descomunal Ñato nunca había tenido miedo, y se dispuso a salvar la situación del mejor modo posible; preparó su escopeta y lentamente comenzó a bajar del árbol para enfrentarse con el gigante. Pero la serpiente dió un silvido y un salto, enroscándose en el cuello de Ñato y comenzó a pretar fuertemente. Ñato experimentó enseguida las señales de asfisia, apenas podía respirar; su rostro estaba ya casi amoratado y comprendió que pronto sería cadáver. No fué así Pín, viendo a su amo al que tanto quería en aquellas angustias, y que ya cerraba los ojos, porque le rondaba la muerte, agarró rabiosamente con su boca la cabezota de la serpiente y en un momento la hizo pepitoria. El cerco de la serpiente había cesado y Ñato libre de la opresión, comenzó a respirar afanosamente.

LXVI. Un tanto repuesto y como viera Ñato que el gigante comenzaba a cortar el árbol para apoderarse de él, decidió bajar y jugarse el todo por el todo; el gigantón se relamía de gusto y lo insultaba diciéndole ¡infeliz avecilla! ¿qué te habías creído? ¿pensabas cogernos de sorpresa? mal te ha salido la jugada. Dentro de dos horas estarás en mi estómago, juntamente con ese perrucho que has traido. Baja, baja, infeliz, que sólo con una mano tengo suficiente para apresar a veinte como tú. Ñato se encomendó a Dios y dando un magnífico salto, fué a parar tres metros de donde estaba el gigante; este se reía, enseñando una fila de dientes fuertes y larguísimos, y una boca por la que cabrían muy bien tres personas a la vez. Ñato preparó su escopeta, pero antes de que pudiese disparar, el gigante se le vino encima agarrándole por los cabellos; así, agarrado lo levantó en alto y lo zarandeaba. ¡Pobre Ñato! ¡Que muerte le esperaba! El gigante quiso hacerlo sufrir antes de comérselo y tomándolo por los piés, le daba fuertes golpes contra un árbol; al primero perdió el sentido y se consideró como muerto.

LXVII. Los enanos de Jachavinquira, celebraban la fuerza y los insultos del gigante, saltando de gozo. Después que se cansó de dar golpes con la cabeza de Ñato, y no queriendo que muriese para tener la satisfacción de verle retorcerse en la parrilla sobre fuego lento, se lo cargó al hombre, atandole una soga al cuello y emprendieron la marcha al campamento. El pobre Pín estaba asustado y daba lastimeros aullidos al ver a su amito maltratado tan bárbaramente, y cuando el gigante y los enanos se hubieron ido, bajó del árbol y a todo correr fué al campamento de Ñata. Serían como las dos de la mañana; los centinelas que Ñata había puesto al ver llegar al perro tan triste lo dejaron pasar sospechando que algo anormal ocurría. ¡Como creerían ellos que en aquélla hora estaba Ñato moribundo y a punto de ser quemado. ¡Pín llegó jadeante a la puerta de la tienda de campaña en la que Ñata descansaba y penetrando de un salto en ella, comenzó a morder el colchón de su cama ladrando lastimeramente. Ñata despertó al punto llena de sobresalto y al ver a Pín, comprendió toda la tragedia. Levantóse enseguida, pero Pín no le daba tiempo, agarrandola de sus vestidos y tirando con fuerza, como queriendo llevarla a donde estaba su pobre hermano.....

(Continuará)

Donativos recibidos para 1932

Señorita Marina Sáenz de la Cámara, (Islallana)	5'00
Doña Francisca Pérez (San Sebastián)	5'00
D. Matías Ruiz Clavijo (Ribafrecha)	3'00

INSTITUTO DE ESTUDIOS RIOJANOS
BIBLIOTECA

CREACIÓN DE EVA

Adán era el único ser racional de la tierra y el ico formado a imagen y semejanza de Dios su ador; el Señor quiso darle una compañera, y di- —No es bueno que el hombre esté sólo, démosle compañera que sea semejante a él. Produjo en dán un sueño misterioso, y cuando más profunda- nte dormía le sacó una costilla y de ésta costilla ificó a Eva la primera mujer. Gran sorpresa expe- mentó Adán, cuando al despertar de su sueño, vió rca de sí aquélla hermosa mujer y acercándose a. dijo: ¡Esto es huesos de mis huesos y carne de carnel Por cuya causa, dejará el hombre a su pa- e y a su madre y se unirá a su mujer y seran dos una sola carne. Y así como, había puesto nom- e a todos los animales que Dios había creado, puso bién nombre a su mujer, llamándola Eva, que nifica, madre de todos los vivientes.

Dios, en viéndolos juntos les dió su bendición, iendo—Creced y multiplicaos y llenad la tierra, y ñorearos de ella, dominad a los peces del mar, y las aves del cielo, y a todos los animales que se even sobre la tierra.

En esta palabra, Dios promete a los primeros pa- s la fecundidad: son además la aprobación del timonio, y de estas mismas palabras se sirvió ucho mas tarde, Jesucristo para demostrar que el culo matrimonial no puede ser disuelto por auto- dad alguna sobre la tierra.

Y para que fuesen agradecidos les dijo Dios; ved os he dado todas las hierbas, que producen si- ente sobre la tierra, y todos los árboles, para que rvan de alimento. Y a todos los animales de la ra, y a todas las aves del cielo, y a todos cuantos males vivientes se mueven sobre la tierra a fin de e tengáis que comer.

Cuando hubo terminado Dios la obra de la crea- descansó el séptimo día es decir dejó de obrar, bleciendo el sábado bendiciendolo y santificán- , para que fuese un día dedicado al mismo Dios. día del sábado ha sido sustituido en la nueva por el Domingo.

Después de haber creado Dios a nuestros prime- padres, los colocó en un lugar de delicias, llama- Paraíso terrenal. En el número próximo hare- una descripción de este hermoso lugar en el que colocados Adán y Eva.

«La Gracia de Dios será con nosotros»

Un gran acontecimiento tenemos que anunciar a nuestros queridos feligreses. Los días *once, doce y trece* de este mes de febrero. tendrá lugar en esta parroquia de San Martín un solemne triduo misional, en el que dos beneméritos sacerdotes de este Arciprestadgo, pondrán a la consideración de los fieles cristianos, las verdades más transcendentales y saludables de nuestra Sacrosanta Religión.

No dejéis pasar en vano la gracia de Dios; El os llama y quiere que en estos días de salud y de gracia espiritual entréis dentro de vosotros mismos, para que resolváis con acierto las grandes interrogaciones de la vida. ¿Quién soy yo? ¿De donde procedo? ¿Para qué estoy en el mundo? ¿Cuanto tiempo viviré? ¿Qué me espera después de la muerte? Siempre está Dios llamando a los corazones de sus hijos, pero estas repetidas llamadas se sienten con más fuerza en algunas épocas de la vida, y ahora entraremos en una de ellas. Para muchos será quizás la última. Dios se dispone a derramar su gracia de manera abundantísima, sobre vuestras almas; no la desprecies, porque entonces en la hora de vuestra muerte y cuando tengais que dar cuenta al Supremo Juez de vivos y muertos, clamará contra vosotros y contra vosotros como la sangre de Abel, derramada inicuamente por Caín, pedirá venganza. No dejéis de asistir a los actos del triduo, que comenzarán el día diez por la noche con una plática o sermón preparatorio. El día once a las siete menos cuarto, sermón de misión; a las diez y media plática y las seis y media de la tarde otro gran sermón de misión. terminándose el acto con el ejercicio de preparación para la muerte; todos los actos han de ser acompañados con cánticos apropiados. El mismo órden y distribución seguiremos los días doce y trece, para finalizar el triduo el día catorce, domingo, con una gran comunión, y preces pidiendo a Dios la perseverancia en el bien y en la nueva vida que comenzaremos. El Excelentísimo y Reverendísimo Señor Obispo de la Diócesis, bendice paternalmente esta grande obra, y ha concedido cincuenta días de indulgencia por la asistencia a los actos del triduo.

Albeldenses, no dejéis pasar en vano la gracia de Dios. Acudid al triduo. ¡Quién sabe si para muchos de vosotros será la última llamada! Vuestra bendita Virgen de Bueyo os espera amorosamente, para llevaros a los piés de su Hijo Jesús. No la desprecieis Albeldenses, Ella es vuestra Madre. Venid, venid todos. Dios Nuestro Señor a Misión os llama.

¿Le interesa a Vd. una buena Librería?
Pues no deje de visitar la de
GUMERSINDO CEREZO
Mercado, 86 LOGROÑO Teléfono. 1762

...UDIOS RIOJANOS
BIBLIOTECA

Crónica Quincenal

Ha dado a luz con toda felicidad dos robustas nenas, doña Mariana Ramírez, esposa del acomodado propietario don Julián Zapata. En el acto del Santo Bautismo se le han puesto los nombres de Francisca y Julia, en memoria de sus abuelas. Felicitamos a sus padres y les deseamos salud para criarlas.

Nuestro buen amigo el culto maestro de la Escuela número 1 de niños don Antonio Esteban, tuvo la desgracia de caer de la motocicleta sufriendo una distensión en el pié derecho, por fortuna leve; y cuando entraba en vías de franca curación, y al salir de la escuela, resbaló con mala fortuna, lesionándose la muñeca derecha. Le deseamos pronta y completa mejoría.

La junta parroquial, pro Culto y Clero, continúa sus gestiones para recaudar por lo menos lo necesario para esta parroquia. Aplauso sincero merecen sus trabajos.

Como verán nuestros lectores en una de las secciones anteriores, los días 11, 12 y 13 del corriente tendrá lugar en esta parroquia un tríduo de misiones, por dos beneméritos sacerdotes seculares, los Reverendos Ecónomos de Alberite y Lardero, don Amadeo Blanco y don Luis Ciordia.

Tenemos noticias de que el referido señor Ecónomo de Alberite, piensa publicar con la ayuda de Dios y de sus feligreses una «Hoja Parroquial» a imitación de esta nuestra de Albelda. Sinceramente le deseamos un éxito y que Dios premie sus trabajos.

Se acercan las funciones de Semana Santa, con sus sermones y las Novenas de Nuestra querida Virgen de Bueyo. Creemos que el pueblo de Albelda ha de desear continúen como en años anteriores, para lo cual se necesita entusiasmo y *cooperación*, pues se ha suprimido la escasa subvención que en años anteriores daba el Municipio.

Hemos tenido el gusto de saludar en esta al simpático joven y entusiasta cual ninguno de nuestra Hoja, don Pedro Martínez, Gráfico Vasco, domiliado en San Sebastián.

De Pamplona, el apuesto joven Santos Trejano.

De Logroño con su flamante traje de mili el ven abogado don Pedro Negueruela.

De Clavijo la familia de don Hermenegildo Gtiérrez

De Logroño, don Florencio Ramírez.

Del mismo punto doña Felisa Flaño y esbhija.

Para Vitoria, a comer los garbanzos del Cuade Caballería. los jóvenes Basilio Sáenz y donlián Benito.

Para Ondárroa, el propietario don FranciOchagavía.

Para San Sebastian, don Eduardo Ramírez yposa doña Carmen Zorzano.

Se encuentra mejorada de la bronconeumoníque ha padecido, doña Basilisa Ruiz Clavijo.

El día cinco del corriente, festividad de SanAgueda, los quintos del 1932, han celebrado fiescon música, bombas, merienda etc. Buena suerte ldeseamos.

También los monaguillos de la parroquia siguiendo costumbre de años anteriores, han postulado plas puertas para su merienda y han sido bién atendidos; diez pesetas, dos docenas de huevos y suculentos chorizos ha sido el fruto de la postulación.

Juan Palacios

BANCA

Compra-venta de valores ::: Negocios de cupón

Cuentas corrientes con interés

Préstamos — Créditos — Imposiciones

Caja de Ahorros al 4 por 100

Tirso Rodrigáñez, 2.—LOGROÑO

Hijos de S. Ulargui

BANQUEROS-LOGROÑO

Giros y cartas de crédito sobre España y Extranjero
Negociaciones de toda clase de efectos
Cobro y descuento de cupones ::: Cuentas corrientes
Descuentos y Préstamos sobre valores
Compra y venta de
efectos públicos y valores industriales

Caja de ahorros cuatro por ciento

Imposiciones a plazo fijo

BANCO CENTRAL

ALCALA, 31.—MADRID

Agencia Goya, 89 (Esquina a Torrijos)

Capital autorizado	200.000.000 de Pesetas
Desembolsado	60.000.000
Reservas	20.694.582'33

Más de 130 Sucursales en las principales plazas de España

Caja de ahorros-Intereses 4 % anual

SUCURSALES EN LA RIOJA

LOGROÑO—Muro de la Mata, 12 y Carmen (Locales de su propiedad)
HARO—Calle de la Vega, 11.
NÁJERA—Calle de la Estrella, 2.
ALBELDA de Iregua-(Agencia) Paseo de la Cart

BIBLIOTECA

D. Pedro González
Párroco
Villanueva de Cameros

HOJA PARROQUIAL

AÑO IV NÚM. 67

ALBELDA DE IREGUA
27 DE FEBRERO DE 1932

Publicación quincenal gratuita
Indulgenciada y bendecida por
el Prelado de la Diócesis

Dominica III de Cuaresma

El Evangelio es del capítulo XI de San Lucas.

Nos refiere el Evangelio de hoy el prodigio obrado por Jesucristo en un hombre poseido del demonio; éste por eso era mudo y así como Jesús lanzó de su cuerpo al demonio, comenzó a hablar el mudo y todos los que presenciaron este milagro quedaron llenos de admiración. Este milagro de Jesús, lo vemos nosotros con frecuencia en nuestros días, pues en el Sacramento de la Penitencia, el sacerdote, como ministro de Jesús, lanza de las almas pecadoras al demonio.

Nadie puede perdonar los pecados más que Dios Nuestro Señor; ésta es una verdad evidente, porque El es el ofendido por el pecado; por eso cuando Jesús perdonaba los pecados, los fariseos murmuraban y decían ¿quien es éste que así perdona los pecados?

Pero esta potestad de perdonar los pecados el mismo Dios, la ha conferido a todos y a sólo sus ministros, los sacerdotes; cuando les dijo: a todos los que perdonareis los pecados les serán perdonados, y a todos los que los retuvireis, les serán retenidos; por consiguiente en el confesonario, Dios, por mediación del sacerdote, es el que habla, el que ejerce la jurisdicción y el que perdona los pecados. Nadie, ni la Iglesia, ni romanos pontífices, ni obispos, ni sacerdotes, han establecido la confesión sacramental; sido Dios, quien deseando justificar al hombre pecador ha impuesto la ley de la confesión, como hubiera podido imponer otras condiciones, aún más onerosas.

Si los que combaten la confesión sacramental, tildándola de invento de curas, para saber noticias y dominar en el espíritu y las conciencias, estuviesen siquiera medianamente instruídos en religión, seguramente no se atreverían a decir tales disparates. La confesión es verdadero Sacramento y como tal instituído por Jesucristo, como todos los demás. Según el testimonio antes citado, en el cielo es sancionada la sentencia que el sacerdote diese, ya de absolución y remisión, ya también de retención; luego el sacerdote ha de discernir entre la muchedumbre de los que a él se acercan y entre la muchedumbre de pecados, cuales sean dignos y cuales indignos de ser perdonados; ahora bién ¿cómo podrá tener el sacerdote este discernimiento, si los pecadores no le confiesan sus pecados? ¿cómo los sacerdotes podrán arrojar al demonio fuera del alma pecadora, si el penitente es mudo?

Esta ley de la confesión es necesaria a todos desde el Romano Pontífice, al más humilde pastorcillo, pues en la presente providencia, no hay otro medio ordinario para obtener el perdón de los mortales; o confesión o condenación; no hay términos medios. ¿Que es una carga? ¿que es un yugo ¿que es vergonzoso? Justo, justísimo, pero no es innoble; antes al contrario es un acto de nobleza y humildad. Evita el pecado y ya no será carga ni vergüenza; bien escasa es la carga que Dios nos ha impuesto para obtener el perdón de los mortales ¡oh, si a un criminal le dijesen que para huir de la justicia de la tierra, tendría que declarar su delito a un sólo hombre, y que este hombre guardaría de ese delito un absoluto silencio! no lo juzgarían seguramente como muy oneroso.

Si el hombre reflexionase seriamente, su bajeza, su ruindad, su nada, ante el Dios Criador, no trataría de injusta y onerosa esta ley de la confesión; antes al contrario encontraría mucho para maravillarse de que un Dios omnipotente, despreciado por él si dignase admitirle otra vez a su gracia, con esta sóla condición, tan fácil, tan favorable y tan misericordiosa.

Señalen los que niegan el origen divino de la confesión, quien fué su autor y cuando fué impuesta; estudien la historia de la Iglesia y verán como un Tertuliano decía ya en su tiempo—el pecado es un peso enorme del cual no puede descargarse el hombre sino declarándole al ministro de la reconciliación— no fué Tertuliano, ningún Santo Padre, ni Obispo. ¿Cómo hay quien se atreva a decir fundadamente que la confesión es invento de hombres? Pruébelo, demuéstrelo y entonces, dejaremos de confesarnos, mientras tanto, el consentimiento unánime de todos los siglos, de todos los sabios, de todos los pueblos queda en pié y nos dice, si has pecado y quieres obtener el perdón, confiésate, no hay otro medio.

CATECISMO

Cuarto Mandamiento

(Continuación)

Tócanos hoy explicar las obligaciones de los criados para con sus amos, obligaciones sacratísimas que no pueden dejar incumplidas. Los criados han de reverenciar en primer lugar a sus amos; así lo manda el Apóstol San Pablo y así lo exige la misma razón.

INSTITUTO DE ESTUDIOS RIOJANOS
BIBLIOTECA

Pecarán pues y muchas veces gravemente, los criados que se burlan de sus amos, los que los desprecian, los que les descubren sus defectos, hablan mal de ellos, ó cuentan en otra parte, lo que sus amos hacen o sienten y no quieren que se divulgue: Siervos o criados, dice S. Pablo, obedeced a vuestros amos con temor y reverencia, con sencillo corazón como a Cristo, haciendo la voluntad de Dios con gusto, sirviéndoles con buena voluntad como al Señor y no a sólos hombres.

Deben además los criados obedecer a sus amos en todo lo que se obligaron por razón del contrato que hicieron; en lo referente al servicio, trabajando con diligencia, cuidando bien de las cosas de la casa, como si fueran propias y además en aquéllas cosas que pertenecen a las buenas costumbres, es decir diversiones, trato de gentes etc.; sin murmuraciones, ni mucho menos insolencias; sin trabajar para ellos, cuándo deben trabajar para los amos.

Finalmente los criados tienen gravísima obligación de ser fieles a sus amos, sin defraudarles en lo más mínimo, pues esto sería un robo sin atenuantes; guardarán con fidelidad la hacienda de sus amos y si rompen o echan a perder algo de los amos, si fué por su culpa, están obligados a restituir o reparar los daños causados.

Más nunca tienen obligación los criados ni mucho menos, de obedecer a los amos, cuando les manden hacer cosas malas, bien en contra de Dios, o de la Iglesia ó de ellos mismos, ni en aquéllas cosas que no pertenezcan al gobierno de la casa, ni lo impidan.

SECCIÓN PARA NIÑOS

Aventuras de Ñato y Ñata

(Continuación)

LXVIII. Comenzó a llorar Ñata, pero dándose cuenta de que era la reina de los enanos y que era necesario mostrar entereza, enjugóse las lágrimas y aún lavó los ojos para que el ejército no sospechase que había llorado. Mandó llamar enseguida al general de los ejercitos y cuando lo tuvo a la vista le dijo—General, es preciso partir ahora mismo, sin dilación de ninguna clase; mi hermano está en poder de los de Jachavinquira y probablemente en manos del gigante; hay que pelear con esfuerzo y arrojo, nosotros los que mandamos las fuerza, más todavía que los soldados, hay que dar buen ejemplo. En cinco minutos estuvo en pié todo el campamento con las armas en las manos, Ñata se puso al frente y los arengó diciéndoles:—Valientes soldados de la isla; ha llegado el momento de demostrar vuestro patriotismo; la patria está en peligro y sois vosotros los encargados de defenderla; no mancilleis vuestra bandera, dejándola en la manos de sus enemigos; teneis obligación sacratísima de defenderla hasta derramar la última gota de vuestra sangre; hay que salvar también a mi hermano. Yo iré delante y pelearé como vosotros, haría morir si es preciso en los campos de batalla. ¡Soldados la Patria está en peligro! ¡A lu-

LXIX. Un ¡hurral clamoroso fué la respue[sta] de todo el ejército enardecido por las palabras de [la] reina. Organizóse la partida, saliendo a todo co[rre] la ligera caballería. Ñata iba a la cabeza, montada [en] su perro que parecía le habían puesto alas, tal era [su] impaciencia por salvar a su amo. A las siete de [la] mañana, llegó la caballería frente al campamento [de] los Jachavinquira, sorprendiéndoles mientras tom[a]ban el desayuno. Ñata dió la órden de atacar, [sin] esperar al grueso del ejército, pues valiéndose [de] unos anteojos había visto a Ñato sobre las parrill[as] dispuesto para ser asado. Una lluvia de saetas ca[yó] al momento, sobre el campamento de los Jachavi[n]quira, muriendo y quedando heridos a centeñare[s]. Se desmoralizaron por completo, al sentir el ataq[ue] furibundo del ejército de Nata, unos huian otros g[ri]taban, los más valientes, querían organizarse par[a] contra atacar a los enemigos. Pero el espanto de l[os] Jachavinquira llegó al máximo, rayando en estupo[r] cuando vieron a Nata, tan hermosa, con el cabell[o] colgando, montada sobre Pin, adelantarse con u[na] enorme lanza en la mano atravesando de lado a l[a]dos los que encontraba a su alcance, hasta llegar [a] donde estaba su hermano sobre la parrilla y atad[o] de pies y manos.

LXX. El gigante que por atender a la defen[sa] había abandonado a Nato, al ver ahora como su h[er]mana se acercaba para quitarlo de la parrilla, dió [un] formidable rugido, y se abalanzó sobre Nata, m[as] ésta viendole venir puso la lanza en ristre y tuvo [la] gran fortuna de clavársela en un ojo; casi al mism[o] tiempo, Pin, dándo un salto formidable, mordió [al] gigante con furia rabiosa en la misma garganta. Nat[a] con toda prontitud, soltó a Ñato las ligaduras y [se] vez libre, acordándose de que su escopeta, esta[ba] abandonada en el sitio, donde le atrapara el gigan[te] dijo—Pin, la escopeta; al punto el fiel perro sa[lió] como una flecha, volviéndo pocos momentos despu[és] con la escopeta en la boca. Entonces Nato, ardien[do] en ira, comenzó a disparar tiros a diestro y siniestr[o] hiriendo a uno, y matando a otro y poniendo en v[er]gonzosa huida a todo el ejército de Jachavinquir[a]. ¡Victoria, victoria! gritaban los enanos de Nata, [el] gigante estaba en el suelo, desangrándose por la h[e]rida del ojo, otra vez volvió sobre él Pin, desea[n]saciarse en quien tan mal había tratado a su a[mo]. Nato pidió unas ligaduras y ató fuertemente al [gi]gante, para llevarlo al campamento y juzgarlo mi[ni]tarmente.

(Continua[rá])

IMPRENTA Y LIBRERIA

GUMERSINDO CEREZO

Mercado, 86 :: LOGROÑO :: Teléfono

INSTITUTO DE ESTUDIOS RIOJANOS

BIBLIOTECA

Donativos recibidos para 1932

Don Juan Ochagavía Gómez 3'00

Las Malas Lecturas

(De Clarín)

Clarín.—¿ Qué papelucho es ese que estás leyendo?

Andrés.—No se. Me lo ha prestado Jacobo.

C.—¿Pero no te has enterado de que es un periódico malo?

A.—¡Si apenas lo había abierto!

C.—Mejor que sea así. Nunca deberías abrir ni hojear esta clase de papeles.

A.—Pero ¿me crees capaz de leer un periódico malo?

C.—Es que ni siquiera deberías tenerlo en las manos. Esto solo entraña un serio peligro y ya sabes que Dios nos prohibe ponernos en peligro u ocasión de pecar.

A.—Conforme. Pero yo no acierto a ver un tan serio peligro en el hecho de hojear un periódico de esta clase. Otra cosa sería si lo leyera y aprobara su contenido.

C.—Te engañas. Andrés. No olvides que un periódico malo es un verdadero veneno para el alma. Ahora bien; ¿te atreverías a probar un veneno, aunque no tuvieras la intención de ingerirlo todo?.

A.—Efectivamente, no me atrevería a probar un veneno, sabiendo que una pequeña dosis basta para quitar la vida. Pero los periódicos...

C.—Producen un efecto semejante. No lo dudes, Andrés. Una idea mala puede ser origen de un mortífero contagio del entendimiento y de una temible perversión de la voluntad.

A.—Aprovecharé la lección, amigo Clarín. Pero dime ¿cómo conoceré si un periódico es bueno o malo?

C.—Por de pronto puedes considerar como malos los que hacen burla de la Religión y de las cosas sagradas. En segundo lugar son abiertamente malos los que publican grabados o textos indecantes.

A.—¿Sabes qué he observado? Que en general andan juntas estas dos cosas Quiero decir que los papeluchos tragacuras, suelen ser también deshonestos, y viceversa.

C.—Pues ya sabes a que atenerte. Por respeto a los preceptos de Dios y de su Iglesia y por respeto a tu dignidad de hombre, por higiene mental no quieras nada con esas publicaciones, que no merecen otro calificativo que el de *puercas* asi, con todas las letras...

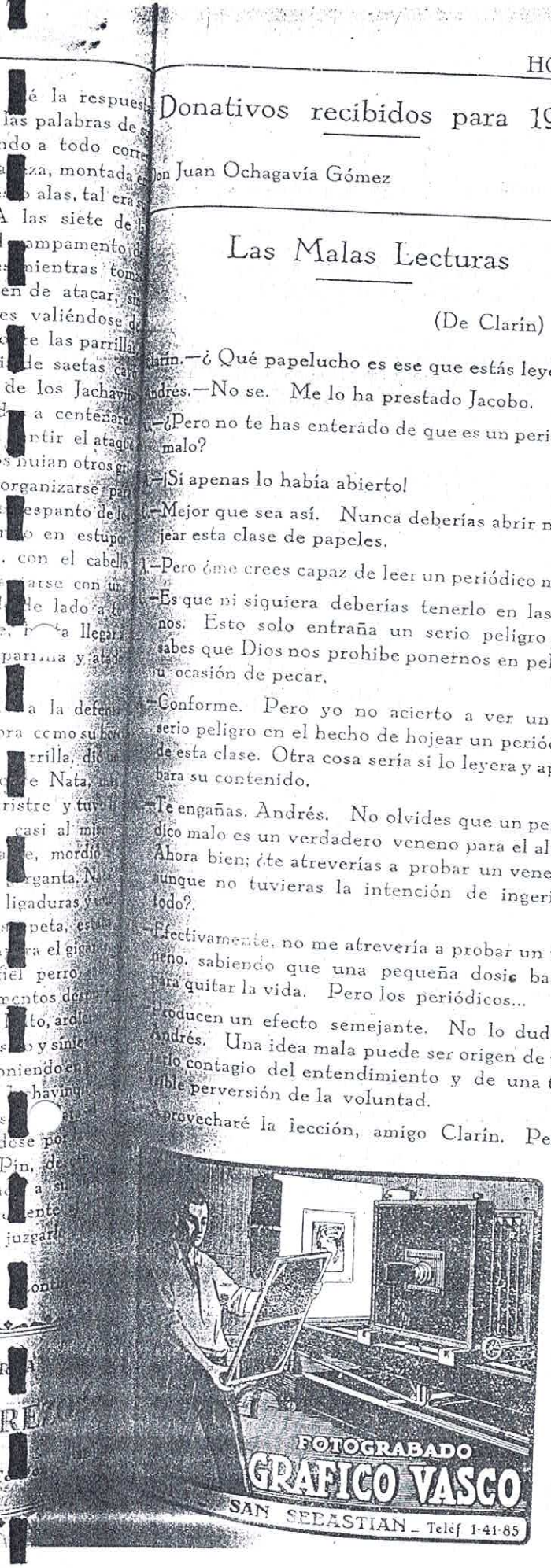

Paraiso Terrenal

Fué el jardín de delicias, donde nuestros primeros padres, tuvieron su primera morada, antes de su pecado. Este jardín estaba poblado de todos los árboles hermosos y de suavísimos frutos, lleno de verdes prados con flores bellísimas y fragantes; se gozaba en él, perpetua primavera, con un cielo siempre claro y libre de tinieblas, y en el que los frutos no dependían de la variedad de los tiempos; regado por cuatro famosos ríos, el Ganges el Nilo, el Trigis y el Eúfrates.

Acerca del lugar que ocupaba el paraiso hay opiniones para todos los gustos; unos dijeron que estaba en el cielo, junto a la luna; otros que en el aire. otros que estaba fuera de este mundo; otros que todo este mundo era el paraíso; otros lo colocaron en América cerca del Perú; otros en España y hasta en Portugal lo colocaron otros. Lo cierto es que estaba dentro de nuestro planeta, y probablemente a la parte oriental donde tienen su nacimiento los cuatro ríos que lo regaban.

Es opinión probable, que aun existe el paraiso terrenal, aunque nadie pueda afirmar donde se encuentra. Muchos se han dedicado a buscarlo, más nadie ha dado con él y aun en algunas narraciones que seguramente serán apócrifas se lee que un tal Macario Romano acompañado de tres monges, logró encontrar el paraíso y al querer entrar en él, fueron arrojados por la fuerza. Además de toda clase de árboles que había en el paraíso, había plantado Dios en él, dos árboles famosos: el de la ciencia del bien y del mal, del cual les prohibió terminantemente que comiesen y el árbol de la vida llamado asi porque su fruto tenía la virtud de alargar mucho la vida. Veremos en el número próximo las consecuencias de haber faltado Adán al precepto que Dios le impuso

INSTITUTO DE ESTUDIOS RIOJANOS
BIBLIOTECA

¿Quién es Dios?

Dios es Dios, y por ser tal
no puede ser comprendido
ni puede ser definido
en lengua alguna mortal.
Más ¿qué hombre puede negar
al Dios, que ha puesto en su pecho
su fé y su templo, y ha hecho
de su corazón su altar?

—

Cuanto más se avecina
el ave al cielo,
tanto más confiada
remonta el vuelo.
Así el alma;
cuanto a Dios más se acerca
tanto más le ama.

Refrán

A boda ni bautizo, no vayas sin ser llamado. Aplícase este refrán a los entrometidos.

Acertijo

¿Cual es el colmo de la fuerza?

Crónica Quincenal

Como ya annnciamos en el número anterior ha tenido lugar en esta parroquia un solemnísimo triduo misional, por los ilustrados, virtuosos y dignos sacerdotes, don Amadeo Blanco y don Luis Ciordia; quiera Dios nuestro Señor, guardar por mucho tiempo, en nuestro pecho los entusiasmos religiosos despertados estos días.

Nuestro sincero agradecimiento al P. Rector de la Universidad Calasancia de Albelda y a toda la R. Comunidad, por su asistencia y por su valiosa cooperación, que ha contribuido en gran manera a la solemnidad del acto y al éxito de la misión.

También nuestro sentido pésame por la desgracia que ha experimentado la R. Comunidad, en la muerte inesperada del teólogo hermano Angelis que voló al cielo para desde allí ser un favóreceder de tan b... mérita Universidad y de toda la Orden; su muer... fué edificante y santa como convenía a su vida, ... que es preciosa a los del Señor la muerte d... santos y siervos.

Hemos pasado unos días de intensos frios, ... en muchos años no se habían conocido; ha nev... mucho, pero bien vendrá para que los campos to... la humedad necesaria. Siempre se acuerda Dios ... los suyos.

Hemos tenido el gusto de saludar a don Emet... García y esposa doña Dolores, que han pasado ... día en esta, entre sus amigos.

También se encuentra entre nosotros, don J... Sáenz competente maestro nacional, supliendo ... unos días en las tareas escolares al propietario d... Antonio Esteban Fernández, que tuvo la mala f... tuna y oportunidad de lesionarse en un pié y en ... muñeca.

De Irún, doña Martina Navajas y hermano B... nigno.

De Zaragoza, don Juan García.

De Logroño, don Pedro Ochagavia.

Para el mismo punto doña Justina Gómez.

A Villafranca, doña Celestina Zorzano.

A Melilla el joven militar Ramos Benito, fe... suerte y que vea prontro otra vez la iglesia de ... pueblo.

El Ayuntamiento de la localidad ha vuelto a ... ner sobre el tapete el asunto construcción de escu... las, habiendo encargado la construcción de planos ... memoria al arquitecto de Logroño, señor Alamo.

Juan Palacios

BANCA

Compra-venta de valores =:= Negocios de cupon...

Cuentas corrientes con interés

Préstamos — Créditos — Imposiciones

Caja de Ahorros al 4 por 100

Tirso Rodrigáñez, 2.—LOGROÑO

Hijos de S. Ulargui

BANQUEROS-LOGROÑO

Giros y cartas de crédito sobre España y Extranjero
Negociaciones de toda clase de efectos
Cobro y descuento de cupones =:= Cuentas corrientes
Descuentos y Préstamos sobre valores
Compra y venta de
efectos públicos y valores industriales

Caja de ahorros cuatro por ciento

Imposiciones a plazo fijo

BANCO CENTRAL

ALCALA, 31.—MADRID

Agencia Goya, 89 (Esquina a Torrijos).

Capital autorizado	200.000.000 de Pesetas
Desembolsado	60.000.000
Reservas	20.694.582'33

Más de 150 Sucursales en las principales plazas de España

Caja de ahorros=Intereses 4 % anual

SUCURSALES EN LA RIOJA

LOGROÑO— Muro de la Mata, 12 y Carmen. (Locales de su propiedad)
HARO—Calle de la Vega, 11.
NAJERA—Calle de la Estrella, 2.
ALBELDA de Iregua-(Agencia) Paseo de la Carr...

...ESTUDIOS RIOJANOS
BIBLIOTECA

HOJA PARROQUIAL

AÑO IV NÚM. 68

ALBELDA DE IREGUA

12 DE MARZO DE 1932

Publicación quincenal gratuita

Indulgenciada y bendecida por

el Prelado de la Diócesis

Dominica de Pasión

El Evangelio es del capítulo VIII de San Juan

En la explicación de la Dominica anterior demostrábamos la necesidad de la confesión para todos los pecadores; y cómo el Sacramento de la Penitencia no es invento humano, sino de Dios.

Hoy vamos a considerar, ligeramente las ventajas y bienes que a los hombres proporciona este acto humilde de la confesión, tan calumniado por los no creyentes y aun creyentes de mala fé.

Porque aunque en la confesión declara el mismo penitente sus pecados, aun aquellos más feos y más ocultos, sabe sin embargo que nunca, ni por ningun motivo será descubierto; que a pesar de la manifestación que hace de culpas vergonzosas no queda vilipendiado ni infamado; que no teme a la condenación como ocurre en los tribunales de la justicia humana sino que en el momento recibe la absolución.

La obligación de guardar sigilo o secreto de las cosas oídas en confesión es tan sacratísima que en ningun caso, ni aun siquiera, para sacar a todos los condenados del infierno (si esto fuera posible) y llevarlos al cielo, sería lícito al confesor declarar el más mínimo pecado oído en confesión.

La Iglesia en este punto lleva sus miras y su delicadeza hasta dónde pueden llevarse; prohibiendo no solo la revelación directa, sino también la revelación o manifestación indirecta. Los ministros de la penitencia, son en este caso divinidades que ni tienen oídos para oir, ni ojos para ver, ni lengua para hablar.

Esta obligación de guardar el más absoluto silencio de los pecados oídos en confesión, es no solo derecho natural, sino de derecho divino positivo y de derecho eclesiástico. Por derecho natural está obligado el confesor a callar todo aquello cuya revelación infamaría al prójimo; existe además un cuasi-contrato, entre el penitente y el confesor, en virtud del cual, el penitente hace su confesión, de tal modo que en ningun caso lo haría, si el confesor no se obligase al secreto.

Dios ha cuidado particularísimamente, que la confesión sea secreta, pues de lo contrario se haría odioso y sumamente difícil este Sacramento.

El Código Canónico en el Cánon 889 dice El sigilo sacramental es inviolable; por lo que, tengan cuidado los confesores, para que ni en palabras, ni en signos, ni de cualquier otro modo, descubran a un penitente.

La Providencia divina, ha cuidado siempre de un modo especial, la inviolavilidad del sigilo; por desgracia ha habido sacerdotes malos; como también imprudentes, maldicientes, calumniadores y sin embargo no se ha dado el caso en siglos enteros de que un sacerdote por malo que haya sido, haya declarado las cosas oídas en confesión; esto no puede atribuirse a providencia humana, esto es un milagro continuado de Dios y una de las pruebas mas sólidas y concluyentes del origen divino de la confesión sacramental.

Las penas de la Iglesia para los sacerdotes que quebrantasen el sigilo sacramental son durísimas; en el mismo momento, los que directamente violasen el secreto sacramental caen en excomunión, especialísimo modo reservada al Romano Pontífice; y a los que indirectamente lo violasen, se les retirarán las licencias para celebrar la santa Misa, para oir confesiones y aun declararlos inhábiles para ello; serán privados de todos los beneficios eclesiásticos que posean, dignidades, y hasta degradados. Cometen además dos pecados gravísimos, uno de sacrilegio, contra la reverencia del sacramento y otro contra justicia porque han manchado indignamente la fama del penitente.

La segunda ventaja del sacramento de la penitencia es que asegura el honor del penitente y finalmente la gracia, porque queda justificado; intaliblemente y plenamente; los asesinos, los adúlteros, los sacrílegos, los blasfemos, quedan perdonados tan luego que con las debidas disposiciones, han acusado sus pecados, porque en este sacramento aparece la divina misericordia con todo el esplendor de su gloria y en toda la extensión de sus riquezas. Dios es quien preside el sacramento de la Penitencia, Dios es quien nos llama, Dios es quien nos brinda su clemencia, Dios, quien nos justifica para glorificarnos después en el cielo.

CATECISMO

Cuarto Mandamiento.

De las huelgas

(Continuación)

Es esta una cuestión muy interesante. ¿Son justas las huelgas? ¿Son lícitas alguna vez? ¿Es lícito incitar a otros a la huelga?

Huelga es la cesación completa del trabajo bien entre los obreros, con objeto de obtener ciertas mejoras, bien entre los patronos para mejorar sus condiciones.

González
Párroco
Villanueva de Cameros

HOJA PARROQUIAL

AÑO IV NÚM. 69

ALBELDA DE IREGUA

2 DE ABRIL DE 1932

Publicación quincenal gratuita
Indulgenciada y bendecida por
el Prelado de la Diócesis

Fots. GRÁFICO VASCO San Sebastián - 2-1-932

Dominica in Albis

1.ª Después de Pascua

El Evangelio es del Capítulo XX de San Juan

Cuéntanos con toda sencillez el Evangelio de este Domingo una aparición de Jesús resucitado a todos los discípulos que estaban reunidos en el Cenáculo. *El primer día de la semana siendo ya muy tarde y estando cerradas las puertas de la casa donde se hallaban reunidos los discípulos, vino Jesús y apareciéndose en medio de ellos les dijo; la paz sea con vosotros y les mostró las manos y el costado.*

Creyeron al fin los discípulos en la resurrección de Jesucristo; en segunda vida inmortal, pero después de numerosas negaciones y testarudas incertidumbres.

Jesucristo quiso poner de manifiesto para que nunca quedase duda, la verdad de su resurrección y así, como dice San Pablo, se aparece a Pedro a los suyos, a los doce, y luego a más de quinientos.

Tomás, no estaba presente, en esta aparición, y cuando sus hermanos le dijeron alborozados que el Maestro había resucitado, no quiso creerles; si no viere en sus manos la hendidura de los clavos, y no metiere mi dedo en el agujero de los clavos y mi mano en la llaga de su costado no creeré. Jesús permite esta negación y duda de Tomás para demostrar a todos irrefutablemente la verdad de su resurrección y volver a los ocho días, para decirle a Tomás el incrédulo—mete aquí tu dedo y registra mis manos y mete la tuya en mi costado y no seas incrédulo sino fiel. Tuvo lugar entonces aquella exclamación de fé, reverencia y amor de Tomás—¡Señor mío y Dios mío!

Pudiera Jesucristo haber ascendido a los cielos luego, como resucitó, y así parece pedirlo el orden natural de las cosas; pero no fué así sino que quiso estar con los suyos por espacio de cuarenta días, principalmente para que la naciente Iglesia se asegurase de que su resurrección había sido verdadera.

Nosotros somos miembros del cuerpo de Jesús, y aunque podamos hemos de acomodar nuestra vida a la del Maestro.

Si hemos resucitado en verdad ¿por qué no hacemos patente nuestra resurrección, nuestra segunda vida?

Los hombres han conocido nuestra muerte, es decir nuestra vida pasada, de pecado (muerte espiritual) pero no nuestra resurrección mientras nosotros no manifestemos apareciéndonos a nuestros hermanos es decir dando señales de una segunda vida espiritual bien distinta de la primera.

Somos muchos los incrédulos que hacemos lo de Santo Tomás, no fiarnos de las buenas palabras; de la afirmación gratuita ¡ha resucitado! ¡ha resucitado! mientras no veamos las señales de la resurrección, principalmente en la reforma de la vida y costumbres.

No sea que por no parecer descorteses no creyendo en la resurrección de algunos hallemos después la muerte de nuestra alma; como le sucedió a Deón, que halló la muerte en la casa de Calipso.

Muchos nos gritan a los oidos, diciéndonos que algunos muertos (espiritualmente) han resucitado y aun también se atreven a decírnoslo ellos mismos; ¡cuidado! seamos sencillos como la paloma, pero a la vez prudentes y astutos como la serpiente, mientras no veais señales de resurrección ¡chitón! guardaos, que a veces el lobo se viste de pastor para entrar más fácilmente en el aprisco.

La fé sin obras es muerta; el amor de boca, sin obras es muerto, la resurrección sin señales de *verdadera* es *aparente* y *engañosa*. No fiarse; dejémosles que haga a la vanidad el homenaje de palabras vanas.

CATECISMO

Cuarto Mandamiento

De las obligaciones de Maestros (profesores) y discípulos

(Continuación)

Los maestros, preceptores, profesores, etc., están obligados bajo pecado grave a amar, corregir, enseñar y dar buen ejemplo a sus discípulos.

Oh! ¡que sabia es la ley de Dios! ¡si los que enseñan se empapasen en sus obligaciones!... ya sabemos que es tarea ingrata; de verdadera vocación, pero el que no la sienta, ¿por qué se empeña en ello?; ¿no valdría más que buscase otro porvenir? es triste, estar consultando todos los días la conciencia por no cumplir bien las obligaciones del propio estado y profesión.

Es que a veces las obligaciones profesionales se toman como leves y son sin embargo gravísimas; para los profesionales, las obligaciones, del estado propio

BIBLIOTECA

octavo o cualquiera otro mandamiento, para todos.

Nos referimos a todas las profesiones, sin exclusiones y sin particularizar, porque nosotros, hablamos siempre en general; es decir no hacemos sino exponer lisa y llanamente la Ley de Dios.

Los que enseñan han de amar a sus discípulos, porque son como segundos padres, para llevarlos por el seguro camino de la verdad y de la moral; y si hay moral y verdad fuera de la doctrina de Cristo, que los lleven por ella; pero siempre encontraremos de frente las palabras de Jesús—Ego sum, via, *veritas* et vita—Soy el camino, la *verdad* y la vida. Por consiguiente, los que enseñan han de estar preparados para esta sacratísima obligación, perfeccionándose ellos mismos en la ciencia y moralidad por que ¿cómo de lo contrario han de enseñarla? Han de trabajar por el adelanto literario y moral de sus discípulos con ahinco, como de algo de que darán estrecha cuenta a Dios Nuestro Señor; han de evitar que sus discípulos, se hagan depravados y tomen malas costumbres; y guardarse finalmente de aparecer ellos mismos, como inmorales y depravados.

No seamos tan solo meros ganapanes al amparo de cualquier título profesional.

Sección de Historia Sagrada

Caída del Hombre

(Continuación)

Al oir Adán las palabras acusadoras de Dios, quiere disculparse y asi le responde—la mujer que me diste por compañera, me ha dado del fruto de aquel árbol y lo he comido.—No necesitaba Dios que Adán le indicase nada, pues todo lo sabia y lo había visto y asi dirigiéndose a la mujer le dice ¿por qué has hecho eso? También Eva quiere excusarse y contesta—la serpiente me ha engañado y he comido.

Entonces Dios maldijo a la serpiente diciéndole, —por cuanto hiciste esto, maldita eres, entre todos los animales y bestias de la tierra; andarás arrastrando sobre tu pecho y comerás tierra todos los días de tu vida. Esta maldición de Dios se dirigia especialmente a la serpiente infernal, o espíritu maligno o demonio. Yo pondré enemistades entre ti y la mujer y entre tu descendencia y la suya; ella quebrantará tu cabeza y tu acecharás siempre su calcañar. Estas son palabras misteriosas de Dios, que contienen la promesa del Redentor del género humano, porque la mujer que había de quebrantar la cabeza de la serpiente, es decir aplastar al demonio sería la Santísima Virgen, de la cual nacería nuestro Señor Jesucristo.

Después Dios dirigiéndose a la mujer la dijo—multiplicaré tus trabajos en tus preñeces, parirás los hijos con dolor, y estarás bajo la potestad de tu marido.

Y a Adán—por cuanto escuchaste la voz de tu mujer y has comido del árbol que te prohibí, maldita sea la tierra la tierra por tu causa; con gran trabajo sacarás de ella el alimento; producirá espinas y abrojos y mediante el sudor de tu rostro comerás el pan hasta que vuelvas a la tierra de la que has sido formado.

Echóle el Señor del paraíso de deleites para que trabajase la tierra y para que Adán no volviese a entrar en el paraíso, colocó Dios a su estrada un Querubín con una espada de fuego

Veremos otros días, más consecuencias del pa... de Adán.

(Continu...

¿MODA?

—Cómo anda ese divorcio, amigo Tabique.

—¿Yo? Si yo no intento eso.....

— ¡Hombre! Pues no me dijo V. un día qu... tenía ganas de que se aprobase esa ley? Que... Tanasia por arriba, que si por abajo.....

—Algo había; pero aun no he presentado l... manda.

—Y cómo tardar tanto? ¿o es que la Tanasia... mejor ahora?

—Es que parece que nadie empieza a divorci...

—Me dijeron que en que se aprobase la ley hab... colas de divorciados en los juzgados..... pero a... estoy esperando..... No crea usted que la Tan... es tan mala; es gorda, fea, vieja y tiene mal gen... pero aun hay otras peores.

—Conformes, pero eso no es lo acordado.

—Sucede con esto, como con esas comedias q... se anuncian mucho y dicen que se agotan los bille... en taquilla; tanto anunciar y concluye uno por ir... verla.

—Y como anunciaban con tanto bombo y plati... esa ley de divorcio, te decidiste por cumplirla ¿nó...

—Razón tiene; pero ahora que tenemos la fam... y urgente ley nadie se divorcia; nadie se decide... ser el primero.

—Será que no hacia tanta falta como nos h... hecho creer.

—¡Hombre! falta me parece a mí que no hac... mucha, pero la novedad.....

—Pues estonces amigo Tabique a continuar c... la Tanasia; que bien hiciste el oso un año ente... antes de casarte con ella.

—Pero entonces no me decía las cosas que... dice ahora cuando se enfada y era más guapa, y est... ba más delgadita. Quizás sea mejor así, me voy... gastar los dineros en pleitos, tendré que ponerle... ella una pensión, y me caso con otra que a lo mejor...

—Poco a poco Tabique; casarte con otra co... Dios mande, no; ya sabes que el matrimonio crist... no es indisoluble.

—¡Ah! pero ¿es que no me podría casar otra... por la Iglesia?

—No, hombre, no; para la Iglesia y para Dios... Tanasia sería siempre tu mujer y la otra.....

—¡Qué atrocidad! no me divorcio, no señor... soy católico antes que todo. Pero ¿para qué h... armado ese jaleo con la ley?

—Es que entramos en una nueva era.

—Sí; pero en todas las eras serán obligato... aquellas palabras del Señor—lo que Dios une... hombre no lo puede separar—.

—Así es querido Tabique; ve con Dios a cenar... buena paz con la Tanasia.

SECCIÓN PARA NIÑOS

Aventuras de Ñato y Ñata

(Continuac...

LXXIV. Pues ahora mismo, dijo Ñata: tened...

INSTITUTO DE ESTUDIOS RIOJANOS
BIBLIOTECA

bondad de esperar a que salgan estos magnánimos y sapientísimos señores y hablaréis todo lo que queráis.

Al momento salieron de la estancia, el sumo sacerdote, el supremo magistrado y Ñato; quedando solo con la Reina el general de los ejércitos.

¡Ea! dijo Ñata, ya estamos solos, decidme vuestra petición y veremos si puedo complaceros; sería grato para mí conceder gracia a un tan valiente general.

El general se puso encarnado como la grana y emocionado no podía decir palabra. Pero mi general, díjole Nata, ¿es que os habéis quedado mudo? ¿o es tan grande vuestra petición que no os atrevéis a manifestarla? Cobrad ánimo general, que os escucharé con complacencia.

Este haciendo un esfuerzo supremo y medio tartamudeando, se decidió al fin y asi habló a la Reina. Soberana y hermosa Reina; dos palabras tengo que deciros, de ellas depende mi mayor felicidad; desde que os ví, sentí un no se que, en mi pecho que me hace extremecer—os amo, mi Reina y desearía ser correspondido—y no pudo continuar.....

LXXV. Por Dios mi general, que ya me figuraba yo vuestra petición, pues casi la leí en vuestros ojos. Tened calma, por ahora no tengo ninguna ganas de casarme, después..... quien sabe?..... esto no quiere decir que os dé calabazas, sino que no deseo cambiar de estado por ahora, soy muy jóven y todavía Dios no me ha dado esa vocación. Mandad bien los ejércitos, sed bueno, y quizás algún día hablemos de este asunto; por hoy no puedo deciros más.

El general se puso pálido, veía rotas sus más caras ilusiones, pues a través de las palabras cariñosas de Nata había sabido comprender una rotunda negativa y fuera de si por la desesperación, encaróse con la Reina la dijo enfurecido: pues mal que pese os casaréis conmigo o de lo contrario os mato. Nata procuró calmar la excitación del enamorado general; pero todo fué inútil, hasta que no vió más solución que ponerse seria y mandar salir a instancia al atrevido general. Este fuera de si del despecho y la ira, sacó un hermoso puñal y lanzándose sobre Nata, trató de clavárselo en el

LXXVI. Pero Nata era valiente y decidida y forzuda que el general y asi le sujetó el brazo y cogióle el puñal se lo guardó tranquilamente. No quiero haceros daño, general, y asi a nadie diré que habéis querido asesinar, pero tened entendido que si volvéis a las andadas, os mandaré fusilar. Esta es mi ultima palabra—¡id con Dios! Nata volvió a sus habitaciones, pensando en aquella desventura y comprendiendo que ni en los palacios de los reyes, se encuentra la felicidad.

Toda la noche no pudo dormir, daba vueltas en su blando lecho, como si estuviere calenturienta ¿Dónde estará la felicidad? se preguntaba. Al fin rendida por el insomnio y por tan variados pensamientos tomó una resolución; llamaría a su hermano en el acto, y le diría que ella no había nacido para reinar, sino para buscar la felicidad; renunciaría delante de toda la ciudad y después marcharía con su hermano, errantes y peregrinos por todo el mundo, en busca de la ansiada felicidad.

Amaneció, hasta bien entrado el día.....

Donativos recibidos para 1932

Don Narciso Ochagavía	4'00
» Bienvenido del Río, (San Sebastián)	2'50
» Gregorio del Río	2'50
» Emeterio García, (Logroño)	5'00
» Gregorio Zorzano	2'00
» Francisco Ochagavía Ruiz	3'00
Doña Juana Benito	1'50
» Benita Sáenz	3'00
» María Sáenz	1'00
» Manuel Rico, (Vitoria)	2'50
Señorita Encarnación Rico, íd.	2'50
Doña Pilar Ochoa de Arrelucea, íd.	2'50
Carmencita de Arrelucea, íd.	1'00
Santiago Rico, (Logroño)	2'50
Angela de Rico, íd.	2'50

MISCELÁNEA

Sentencia

Los grandes habladores son como los vasos vacios, que hacen más ruido que los llenos.

Acertijo

¿En qué se parecen un sombrero de paja usado en invierno y un tren en marcha?

Adivinanza

Por el aire va volando
sin plumas ni corazón;
al vivo le da sustento
y al muerto consolación

Las lágrimas no envilecen a nadie.

¿Quiere V. que sus negocios prosperen y vayan por buen camino? Llame V. al número **1762** y será V. servido en el acto.

IMPRENTA Y LIBRERÍA

Gumersindo Cerezo

Mercado, 86 .. LOGROÑO

BIBLIOTECA

Crónica Quincenal

Con gran esplendor se ha celebrado en esta villa la Semaná Santa; con numerosísima concurrencia de fieles a los actos de culto en la parroquia y la procesión del día Jueves Santo. Como la del Viernes no pudo salir, por haberlo impedido un Oficio del Excmo. Sr. Gobernador civil de la provincia, se verificó dentro de la iglesia, con gran órden y fervor. Los sermones han estado a cargo del señor Ecónomo y Cuadjutor de la parroquia; incluso el de las Lágrimas de San Pedro; el martes, introducido el pasado año a instancia e iniciativa del entonces Alcalde don Tomás Zorzano. Estos sermones han sido encargados y pagados por algunas personas particulares, a quien Dios colmará de beneficios en esta y en la otra vida. Así son nuestros deseos.

También la piadosa cofradía de San José celebró solemnemente su fiesta. con Misa, sermón, procesión y precediendo a todo, el mejor acto: la confesión y Comunión.

El día 28 del pasado, segundo de Pascua tuvo lugar en nuestra ermita de Bueyo, una Misa solemne, cantada por la Reverenda Comunidad de la Universidad Calasancia. Esta misa que ordinariamente se celebraba el día 25 de Marzo, con asistencia del Ayuntamiento, no pudo celebrarse este año por caer en Viernes de Semana Santa. Fué encargada por la piadosa familia de don Elías Fernández, que obsequió al celebrante y juniores esplendidamente. La asistencia fué tan numerosa que no pudieron entrar todos en la ermita. Se cantaron nueve salves, a intención de otros tantos amantes de su Virgen de Bueyo.

El día 31 del pasado, contrajeron matrimonial enlace en nuestra parroquia los simpáticos jóvenes, don Francisco Benito Trevijano y doña Sabina Ramírez Gómez; con tal motivo se celebró un suculento banquete en casa de don Manuel, padre de la desposada al que fuimos invitados. Innúmeras felicidades les deseamss en el nuevo estado.

Regresó de su viaje de novios nuestro parti... amigo don Antonio Esteban, maestro de la local... acompañado de su bondadosa y bella esposa ... Eugenia. Felicidades.

También de su viaje de novios y de S. Seba... los recien casados don Marceliano Rubio y e... doña Sabina Benito.

Se encuentra mejorada de su enfermedad ... Adela Ochagavía esposa de don Miguel Ruiz C... jo. Mucho celebramos la mejoría.

Para Logroño doña Eugenia Martínez.
Para el mismo punto doña Carmen Ochaga...
Para Bilbao don Ramón Martínez.
Después de pasar las fiestas de Samana Sa... marcharon a Logroño para continuar su carrera ... simpáticas hermanas, Milagros y Salomé Trevija...
De Bilbao don Felipe Tejedor.
De Pamplona don Gaspar Zorzano, esposa d... Victoria y monísimos nenes M.ª Pilar y Julián.

Han fijado su residencia en esta las familia... don Pablo García y don Santiago Cabezón.

Se encuentra enfermo de algún cuidado el ni... José Luis hijo de nuestros apreciados convecin... don Julián Zapata y doña Mariana Ramírez. Hace... mos votos por su completa curación.

Juan Palacios

BANCA

Compra-venta de valores =:= Negocios de cupón
Cuentas corrientes con interés
Préstamos — Créditos — Imposiciones
Caja de Ahorros al 4 por 100
Tirso Rodrigáñez, 2.—LOGRO...

Hijos de S. Ulargui

BANQUEROS-LOGROÑO

Giros y cartas de crédito sobre España y Extranjero
Negociaciones de toda clase de efectos
Cobro y descuento de cupones =:= Cuentas corrientes
Descuentos y Préstamos sobre valores
Compra y venta de
efectos públicos y valores industriales

Caja de ahorros cuatro por ciento
Imposiciones a plazo fijo

BANCO CENTRA...

ALCALA, 31.—MADRID
Agencia Goya, 89 (Esquina a Torrijos)

Capital autorizado	200.000.000 de Pese...
Desembolsado	60.000.000
Reservas	20.694.582'33

Más de 130 Sucursales en las principales plazas de España
Caja de ahorros-Intereses 4 °/. anual

SUCURSALES EN LA RIOJA

LOGROÑO— Muro de la Mata, 12 y Carmen (Locales de su propiedad)
HARO—Calle de la Vega, 11. .
NÁJERA—Calle de la Estrella, 2.
ALBELDA de Iregua-(Agencia) P... la Cár...

INSTITUTO DE ESTUDIOS RIOJANOS
BIBLIOTECA

D. Pedro González
Párroco
Villanueva de Cameros

HOJA PARROQUIAL

AÑO IV NÚM. 70

ALBELDA DE IREGUA

16 DE ABRIL DE 1932

Publicación quincenal gratuita
Indulgenciada y bendecida por
el Prelado de la Diócesis

Solemnidad de San José

Al celebrar nuestra Santa Madre la Iglesia la so- mnidad del glorioso Patriarca San José, verdadero poso de la Santísima Virgen María, padre nutricio Jesús y Patrón de la Iglesia Católica no podemos cos de dedicar esta explicación al glorioso Santo e tan unido está con la economía de nuestra re- dción.

San José es el Jefe de la augusta familia; su vida, virtudes y su poderosa intercesión y patrocinio, tan extraordinarias que con toda verdad pode- aplicarle las palabras de la Escritura: Id a José haced cuanto os dijese.

San José pertenecía a la más ilustre familia de la a la familia de David, como podemos atesti- por el doble árbol genealógico que San Mateo Lucas nos trasmitieron.

ando San José contaba de treinta a cuarenta desposó con la Santísima Virgen, bastante ven, pues según todos los historiadores que matrimonio hablan no pasaría de los veinte.

nos han negado que el matrimonio de la ma Virgen con San José fuese verdadero, per- rma el gran Suarez, todos los teólogos fué verdadero, y afirman que esta verdad

manifiesta la Sagrada escritura, pues San el Capítulo 1, versículos 16 y 19 dice—y endró a José, el *esposo* de María, de la cual s—más José su *esposo*, siendo como era queriendo infamarla, deliberó dejarla se-

lismo modo San Lucas en el capítulo 11 dice que fué José a Belén,—para empa- con María su esposa, la cual estaba en cin- zón de esta verdadera unión matrimonial, culo 48 llama a José *padre* de Jesús—al us padres quedaron maravillados y su ntísima Virgen) le dijo: ¡Hijo!, ¿por qué do así con nosotros? Mira como tu *pa-* nos de aflicción, te hemos andado bus-

me sentir de la Iglesia Católica atesti- Santos Padres, en especial por San uan Crisóstomo, San Ambrosio, San Agustín, etc., demuestra claramente este matrimonio

Cierto es que la Santísima Virgen había hecho voto de castidad y probablemente el mismo voto, había hecho San José; pero esto no impidió el que la unión entre María y José detuviese la perfección esencial y accidental del matrimonio verdadero, en cuanto al mutuo consentimiento de vivir en sociedad conyugal y en cuanto a la educación y sustento de la prole, en este caso de Nuestro Señor Jesucristo.

Fué además convenientísimo este matrimonio, para que el niño Jesús, no fuese tenido como ilegítimo; para que se describiese su genealogía por parte de varón como era costumbre entre los judíos; para que el demonio nada supiese acerca de la divinidad de Jesús, y juzga de su concepción y nacimiento como el de los demás hombres, y finalmente, para que fuese guardado y alimentado Jesús por San José a la manera que sucede en los demás matrimonios.

Había una ley entre los judíos según la cual habían de ser apedreadas las mujeres adúlteras. El Espíritu Santo que velaba por su esposa inmaculada, la Santísima Virgen, dispuso este matrimonio para que a la sombra de su casto esposo San José, se viere libre la Viagen de esta pena y de la infamia consiguiente.

El patriarca San José está íntimamente unido al gran misterio de la Redención del género humano habiendo tenido la suprema dicha de vivir en compañía de la mujer más augusta que vieron ni verán los siglos, y de cuidar y estrechar entre sus brazos a nuestro Señor Jesucristo.

El más superior a todos los hombres en santidad, como lo atestiguan sus méritos y sus grandres prerrogativas, confirmada por la Sagrada Escritura, cuando hablando de José le llama *justo* con admirable concisión y brevedad de estilo.

San Bernardo hablando de la perfección del Santo Patriarca dice, se distingue entre todos los hombres, por la integridad de sus costumbres, por la pureza de su cuerpo, por el candor de su virginidad, por su profunda humildad, por su altísima contemplación y su caridad ardentísima; era tal compañero de María que fué muy semejante a Ella en todas las virtudes.

La Iglesia Católica ha manifestado la dignidad y poderosa intercesión del ínclito Patriarca, tomándolo por patrono y predicando su patrocinio.

Vayamos a José en nuestras necesidades, y tomémosle por abogado; en las aflicciones, enfermedades y miserias, tanto del cuerpo como del alma, sepamos

INSTITUTO DE ESTUDIOS RIOJANOS
BIBLIOTECA

CATECISMO

Cuarto Mandamiento

De las obligaciones de los ciudadanos para con la autoridad civil

(Continuación)

El derecho natural y el derecho divino positivo imponen la obligación de obedecer y reverenciar a los superiores civiles. Esta reverencia y obediencia se sabe por título de piedad. Y la razón es clarísima; las autoridades civiles hacen las veces de Dios en cuanto al órden de las cosas temporales. El Apóstol San Pablo dice que como en último caso toda autoridad procede de Dios, el que desobedece a la autoridad a Dios resiste.

Es pues necesario estar sujetos a la autoridad no solo por el temor del castigo y por la pena, sino en conciencia.

La sociedad civil como toda sociedad tiene su bien común, y ciertos derechos que han de gozar los súbditos, y por consiguiente, ciertas obligaciones, para poder gozar de esos derechos y conseguir el bien común; es decir la prosperidad temporal y abundancia de medios para conseguir sus fines; el elemento dirigente está constituído por los gobernantes, autoridad; y el elemento dirigido lo compone la multitud, el pueblo.

No solo los dirigidos o sea el elemento material de la sociedad civil, llamado pueblo, tiene la obligación de reverenciar y obedecer a sus gobernantes; sino que también la autoridad tiene sus obligaciones sacratísimas, de procurar con esfuerzo el bien común, conservando las libertades individuales y familiares; de evitar en lo posible los males temporales, como guerras, atropellos, vejaciones, abusos públicos, espectáculos inmorales, blasfema, desórden; de administras bien la justicia, sin miras personales o de partido y de respetar la conciencia religiosa de sus súbditos, sin persecuciones injustas; porque la Iglesia es una sociedad perfecta, superior, que tiene su fin principalísimo, que de ningún modo es contrario al fin del Estado, sino que le ayuda y favorece.

La justicia legal distributiva, conmutativa y vindicativa ha de ser rectamente administrada por los gobernantes; para que todos cumplan las leyes sin excepciones caprichosas, distribuyendo con equidad los cargos y premios; respetando el derecho de los ciudadanos, e imponiendo las sanciones convenientes, siempre puesta la mira en las normas del derecho y procurando el bien común. De esta manera la sociedad podrá conseguir la relativa felicidad a que tiene derecho.

¿Es lícito alguna vez no obedecer a las legítimas autoridades? ¿Es lícito alguna vez rebelarse contra la autoridad legítima? Cuestiones son estas, bien interesantes que explicaremos en el próximo número.

(Continuará)

¿Qué piensa usted de Hoja Parroquial?
No es como los papeluchos groseros que andan por ahí
Léala, propáguela, ayúdela con sus donativos

Sección de Historia Sagrada

Pecado Original

(Continuación)

Adán y Eva fueron creados por Dios en estado de gracia santificante, porque los crió a su imágen y semejanza, entendiendo los expositores que de esto tratan, que esta semejanza era por el ornato de la gracia santificante; pero al desobedecer a Dios, comiendo del árbol vedado, perdieron la gracia santificante, porque al admitir el pecado, la gracia desaparece del alma. Consecuencia de este pecado de nuestros primeros padres es el pecado de origen o original con el que todos venimos al mundo. Por un hombre entró el pecado en el mundo y por el pecado la muerte y así la muerte dominó a todos los hombres por Adán en quién todos pecamos. Esta transmisión del pecado de Adán a todos sus sucesores fácilmente puede entenderse, pues al nacer el hombre puede ser considerado como miembro de un cuerpo, cuya cabeza moral y jurídica es Adán; y así participa de aquel acto, que él actualmente no ha cometido, pero cometió su cabeza, de la cual es miembro, y del que recibió su naturaleza.

Todos pues pecamos en Adán, no ciertamente con pecados personales sino con pecado de origen o naturaleza.

Como padre de todos los hombres fué constituído por Dios representante de todo el género humano, y así si hubiera permanecido en el estado primero de justicia original, nosotros hubiéramos nacido en gracia, sin pasiones, sin dolores y sabios: más al pecar Adán, se nos trasmitieron también las consecuencias del pecado, principalmente el pecado original, la muerte y demás miserias de la vida.

No es cierto como dicen algunos que si no hubiera pecado Adán, nosotros hubiéramos sido impecables ¡no! pudiéramos pecar, como lo pudo Adán, aunque no tan fácilmente como ahora, ni mucho menos. Y de haber permanecido en la gracia de Dios en la cual hubiéramos nacido; seríamos dichosos como lo fueron nuestros primeros padres antes de pecar, no con dicha infantil como se figuran algunos sino con perfecta felicidad varonil, y después de algunos años y sin morir hubiéramos ascendido a la gloria en cuerpo y alma y si por lo contrario hubiéramos cometido pecados personales, también sin morir hubiéramos descendido al castigo que Dios habría preparado.

No quiso Dios misericordioso, abandonar al hombre caído después de su pecado y con su sabiduría infinita, elige su medio divino para reparar al hombre, y desde aquel momento les anuncia la Redención. Así amó Dios al mundo que le entregó a su Hijo Unigénito.

Por esto mismo canta la Iglesia estas palabras que parecen incomprensibles, ¡Oh feliz culpa que mereció tener tal y tan grande Redentor.

(Continuará)

IMPRENTA Y LIBRERÍA

Gumersindo Cerezo

INSTITUTO DE ESTUDIOS RIOJANOS
BIBLIOTECA

SECCIÓN PARA NIÑOS

Aventuras de Ñato y Ñata

(Continuación)

LXXVI. Tan pronto como despertó, hizo llamar a su hermano y le contó el incidente que había tenido con el general, rogándole encarecidamente que dejando la ciudad y el trono, se volvieran al campo libre, para ir en busca de la ansiada felicidad. A rosquillas me convidas, dijo Ñato, porque hace muchos días que estoy sintiendo la nostalgia de nuestras caminatas, llenas de aventuras. Pín también se alegrará, pues el pobre no ha nacido para esta vida de muelle. Mas antes es preciso que nos despidamos de estos buenos enanos que tanto bien nos han hecho y que tan generosos han sido contigo.

Dispónte a dejar la púrpura y el trono; de ahora en adelante serás la reina de mi corazón; nos iremos por el mundo hasta que llegemos al país donde todo sea dicha y alegría.

No aceptes nada de estas buenas gentes, para que no digan que hemos querido ser egoistas; debemos acordarnos de ellos en nuestras oraciones para que Dios les mande misioneros y se conviertan a la verdadera fé, para que Jesucristo reine en la isla.

Ñato y Ñata se abrazaron tiernamente y cada cual se fué a preparar lo necesario para la partida.

LXXVII. Cuando la ciudad se enteró de la determinación de su hasta entonces reina, se sintió conmovida y angustiada. ¡Tanto como querían a su soberana! ¡Tan valiente, tan hermosa, tan buena! Las mujeres lloraban, los hombres estaban tristes y todos se preguntaban ¿que le habrá sucedido a nuestra reina? Para las tres de la tarde, hora en que Ñato había decidido partir de la ciudad; un gentío numeroso se agolpaba a las puertas del palacio queriendo dar el último a dios a su querida reina. Ñata se asomó a un balcón del palacio y con voz conmovida y llorosa les dijo—queridos ciudadanos y hasta hoy mis súbditos. Me despido de vosotros con el corazón lleno de amargura, amargura que también sale a mis ojos, convertida en lágrimas. Os he amado, os amo y amaré mientras viva y el agradecimiento a vuestras bondades perdurará en mí hasta la muerte. Libremente os dignaistes darme el trono y la corona y libremente os los devuelvo, no por otra cosa, sino porque yo no encuentro en él la felicidad que desea mi corazón. Mientras os goberné, procuré remediar vuestras necesidades y defenderos de vuestros enemigos y creo haberlo conseguido. Adios, mis amados ciudadanos, yó procuraré enviaros a los hombres buenos, que iluminen vuestra inteligencia y formen vuestro corazón en la religión de mis padres, en la religión católica, que también es la mía: Adios— no pudo seguir más, porque le anegaban las lágrimas.

LXXVIII. Oyóse entonces la explosión de millares de sollosos hasta entonces contenidos; la ciudad entera lloraba la despedida de tan amada reina y todos querían ver de cerca la marcha de los dos hermanos para despedirse de ellos. A poco salieron de palacio Ñata, Ñato y Pín; nada llevaban como nada habían entrado en la isla. Formóse por última vez la marcha de palacio y la banda de música comenzó una marcha triste. Al ver Ñata tantos ojos llorosos, mandó que cesara la música y dijo al pueblo, quiere despedirme de todos vosotros por última vez; que como una mujer a la que besaré y abrazaré con ella estuviese representada toda la isla

Ñata y estuvo a punto, por esta causa, de formarse un gran tumulto; pero Ñata agarrando a una niña que había cerca y que lloraba angustiosamente, la tomó en sus brazos, la besó mil veces y otras también la abrazó. Entonces llegó a lo último el llanto de aquéllos ciudadanos y se abalanzaron sobre Ñata para besarle por lo menos sus vestidos. Entonces Ñato viendo que morirían asfisiado, dijo a su hermana: salgamos a todo correr, porque de lo contrario lo pasaremos mal y así lo hicieron, mientras los buenos enanos, quedaban llorando y les seguían con la vista; desde una colina cercana, Ñata dió el último adios a la ciudad.....

(Continuará)

Entretenimientos

SOLUCIONES ANTERIORES

Acertijo En que están fuera de la estación.
Adivinanza La Abeja.

Acertijo

¿Cuál es la ciudad del mundo que huele mejor?

Los Masones

Casi todas las propagandas contra nuestra Religión son escritas o inspiradas por unos sujetos que pertenecen a una asociación clandestina, conocida con el nombre de masonería. Profesan un odio profundo a la Iglesia católica y en sus asambleas toman acuerdos tan sectarios como los relativos a la prohibición de enseñar el Catecismo en las escuelas y la expulsión de los religiosos, en especial de los Jesuitas.

Donativos recibidos para 1932

Don Elías García (Sotés)	5'00
» Francisco Las Heras (Cañas)	3'00
» Victoriano Zorzano	2'00
Doña Juana Montalvo	5'00
» Remedios González	3'00

ENTRE NIÑOS

Andrés—¿A dónde vas Clarín, con ese vestido de fiesta?

Clarín—¿Pues a dónde he de ir? A la Iglesia a confesar y a comulgar. ¿No sabes que hoy es el día señalado para los chicos de la primera Comunión?.

A.—Sí ya se, ¿pero a nosotros?...

C.—Es que todos debemos acompañarles, porque es un acto muy hermoso y además tenemos obligación.

A.—Sí, ya recuerdo que así nos lo advirtió el señor Cura. Pero ¿qué quieres que te diga! no sabía

INSTITUTO DE ESTUDIOS RIOJANOS
BIBLIOTECA

A.—No por cierto. Pero ayer oí decir al señor Pelucasca que él no se confesaba nunca, porque no cometía ningún pecado.

C.—¡Anda la osa! Pues no sabía que tuviésemos un tan gran Santo.

A.—Dice que él no roba ni mata y así no necesita confesarse.

C.—¡Acabáramos! Eso mismo dicen muchos que se han fabricado una religión para su propio uso.

A.—No entiendo lo que quieres decir.

C.—Pues es claro. Que el señor Pelucasca pertenece a la cofradía de los que suprimen nada menos que ocho mandamientos.

A.—Será porque creerá que no tienen importancia.

C.—Pues no es así y me vas a comprender si me atiendes un poco.

A.—Soy todo oídos.

C.—El señor Pelucasca se figura que no hay más pecados que el hurto y el robo, pero olvida que hay muchas maneras de hurtar y de matar. Por de pronto, toda falta contra los tres primeros mandamientos equivale a robar a Dios y a su Santo Nombre el culto y el honor que les son debidos.

A.—¡Toma! No había caído en ello.

C.—Todo pecado contra el cuarto mandamiento equivale a robar a los padres y superiores la obediencia a que tienen derecho.

A.—¡Cáscaras! Dices la pura verdad.

C.—Las faltas contra el sexto y nono mandamiento son a menudo verdaderos asesinatos, cuya víctima es el alma, y muchas veces el cuerpo.

A.—No prosigas. Me has convencido. Aguárdame un instante que aun estoy en ayunas; voy a ponerme el vestido de las fiestas para acompañarte.

C.—Ve, aquí te espero. Iremos a recibir al que tanto quiere a los niños.

Crónica Quincenal

Hemos tenido el gusto de estrechar la mano y charlar un buen rato con nuestros dilectos amigos don Primitivo Ochagavía, farmacéutico en Ondarroa (Vizcaya) y don Manuel Rico, capitán de Caballería con residencia en Vitoria.

Han fallecido en el seno de la Iglesia Católica, después de recibir los Santos Sacramentos, los ancianos Catalina Zorzano Sáenz y Eustaquio Cabezón Santolaya, D. E. P.

Ha sido encargado por el Excelentísimo Señor Obispo de la Diócesis del servicio de la parroquia de Clavijo el Clero de Albelda.

A reponerse por unos días al Hospital de Logroño en sala de pago la bondadosa señora doña María Benito, a la que deseamos pronta y durable mejoría.

Ha sido nombrado farmacéutico de Soto de Cameros don Angel Ramírez. Enhorabuena.

Actualmente se están haciendo nuevas gestiones para la consecución del teléfono; vivamente deseamos tan importante mejora.

Por los médicos, doctores Negueruela, Olibe, Anguiano y Sáenz Andollo, le ha sido practicada la operación de apendicitis a doña Cecilia Lázaro, esposa de nuestro convecino don Julián Lázaro. Hacemos fervientes votos por el mayor éxito y pronta curación de la paciente.

A Vitoria el simpático militar Julián Benito.
A Logroño las señoritas Luisa y Epifania Gómez.
De Irún doña Hipólita Gómez Benito.
De Logroño doña Victorina Gómez.
De San Sebastián don Luis Zorzano con su esposa e hijos.

Juan Palacios

BANCA

Compra-venta de valores =:= Negocios de cupones

Cuentas corrientes con interés

Préstamos — Créditos — Imposiciones

Caja de Ahorros al 4 por 100

Tirso Rodrigáñez, 2.—LOGROÑO

Hijos de S. Ulargui

BANQUEROS-LOGROÑO

Giros y cartas de crédito sobre España y Extranjero
Negociaciones de toda clase de efectos
Cobro y descuento de cupones =:= Cuentas corrientes
Descuentos y Préstamos sobre valores
Compra y venta de
efectos públicos y valores industriales

Caja de ahorros cuatro por ciento

Imposiciones a plazo fijo

BANCO CENTRAL

ALCALA, 31.—MADRID

Agencia Goya, 89 (Esquina a Torrijos)

Capital autorizado	200.000.000 de Pesetas
Desembolsado	60.000.000
Reservas	20.694.582'33

Más de 130 Sucursales en las principales plazas de España

Caja de ahorros-Intereses 4 % anual

SUCURSALES EN LA RIOJA

LOGROÑO—Muro de la Mata, 12 y Carmen (Locales de su propiedad)
HARO—Calle de la Vega, 11.
NÁJERA—Calle de la Estrella, 2.
ALBELDA de Iregua—(Agencia) Paseo de la Carrera

INSTITUTO DE ESTUDIOS RIOJANOS
BIBLIOTECA

Párroco
Villanueva de Cameros

HOJA PARROQUIAL

AÑO IV NÚM. 71

ALBELDA DE IREGUA
30 DE ABRIL DE 1932

Publicación quincenal gratuita
Indulgenciada y bendecida por
el Prelado de la Diócesis

Dominica V después de Pascua

El Evangelio es del capítulo 16 de San Juan

El Evangelio de este día nos recuerda parte de las admirables palabras de Jesús en su última cena. —En verdad, en verdad os digo; si pidiéreis al Padre una cosa en mi nombre, os la concederá. Hasta aquí no habéis pedido nada en mi nombre. Pedid y recibiréis, a fin de que sea cumplido vuestro gozo.— Esta es una solemne promesa de Jesús, en momento solemnísimo. Aquí nos descubre parte de los tesoros de la bondad que encerraba su corazón. No es esta promesa para los que pidan alguna que otra vez, sino para los que pidan mucho. ¡Bendito sea, dice el Apóstol San Pablo, bendito sea el Dios y Padre de nuestro Señor Jesucristo, el Padre de las misericordias y Dios de toda consolación.

Dios es fiel, Dios es verdadero, es decir la misma verdad y sabiduría infinita, que no puede engañarse ni engañarnos; luego cuando dice pedid y recibiréis, el corazón debe llenarse de gozo y esperanza, porque sabe lo que promete y puede y quiere cumplir su promesa.

El atributo de la bondad y misericordia es puesto de manifiesto en esta ocasión; pero la bondad de Dios no es como la de los hombres, que se agota, que cansa, que se muda, es sencillamente infinita. Esto Jesús dijo a sus discípulos—Si vosotros siendo malos, dáis a vuestros hijos los bienes que habeis recibido ¿cuánto más vuestro Padre celestial que por su naturaleza es bueno, dará su buen espíritu a cualquiera que se le pidiere?

Pedid al Padre, pero pedid en mi nombre; aquí no mira a si el que pide es alto o bajo, rico o pobre, sabio o analfabeto; porque el que pide si pide en su propio nombre, nada conseguirá; el que confía en su virtud y en sus merecimientos, cuando a Dios pide, muy cerca está de quedarse sin nada; el título fundamental de nuestras peticiones ha de ser el nombre de Jesús, su bondad, sus virtudes, sus merecimientos, su pasión su gloria y su honra; así San Pedro al curar al paralítico le dijo—En nombre de Jesús Nazareno, levántate y anda—

Esta cosa es que Jesús aún pueda decirnos a nosotros como a los apóstoles—aún nada habéis pedido en mi Padre en mi nombre. Pedimos, pedimos a los hombres, que tienen un corazón pequeño, sobre todo cuando de dar se trata y nos olvidamos de Dios, Señor y dueño de todos los tesoros y riquezas; confusión para nosotros tan confiados en los hombres, sabiendo que nos han de engañar finalmente.

Yo en cambio, dirá alguno, he pedido mucho, pero nada he conseguido, por lo que me cansé de pedir. ¿Nada has conseguido? Cúlpate a ti mismo, porque no has sabido pedir.

El apóstol Santiago, decía a sus discípulos;—pedís y no recibis, porque pedís mal; mirad si acaso está escondido el egoismo en vuestras peticiones.

Si pides con fé, con esperanza firme, con humildad y perseverancia, seguramente has de recibir, o lo que pides u otra cosa muy superior a la que has pedido.

¿Has pedido acaso en pecado mortal? No culpes entonces a Dios de quien voluntariamente te has alejado ¿crées que será grata tu petición siendo enemigo de Dios?

Mira lo que has pedido, pudiera ser que fuesen cosas culpables, o vanidosas: Dios no puede concedértelas.

Finalmente si pediste bien y no has sido escuchado, piensa que lo pedido no te conviene, aunque viendo las cosas humanamente creas que te convendría mucho.

Escucha a San Agustín;—Aquellos que piden al Padre en nombre de Cristo, y no reciben, deben atribuirlo a que no se pide en nombre del Salvador lo que se pide contra el órden de la salvación. Porque no se ha de atender al sentido material de las palabras y sílabas, sino a lo que ese sonido significa y en él se entiende verdadera y legítimamente, cuando dice—En mi nombre—. De aquí que todo el que siente acerca de Cristo lo que no debe sentirse acerca del único Hijo de Dios, no pide en su nombre, aun cuando no omita la palabra Cristo; porque pide en nombre de aquel en quien piensa cuando pide. Más el que siente lo que debe sentirse de El, ese pide en su nombre, y recibe lo que pide, sino es cosa contraria a su salud eterna. Recibe, empero, cuando debe recibir; pues algunas cosas no se niegan, sino que se difieren para darlas en tiempo conveniente. De esta manera es como debe entenderse —Y se os dará—, para que sepamos que con estas palabras se significan aquellos beneficios que corresponden a [illegible]

INSTITUTO DE ESTUDIOS RIOJANOS
BIBLIOTECA

Sección de Historia Sagrada

(Continuación)

Los primeros hijos de Adán, fueron Caín y Abel; Caín labrador y Abel con aficiones pastoriles. Así como sus padres, también Caín y Abel ofrecían a Dios sacrificios en reconocimiento de su dominio y excelencia.

Pero Dios no miraba con agrado las ofrendas de Caín, porque no eran rectas, así como acogía con suma benebolencia las ofrendas de Abel. Caín llegó a notarlo pronto, y su corazón se llenó de envidia, a la vez que se puso triste y cabizbajo porque se consideraba desairado. Dios quiso curarle a tiempo y así díjo a Caín ¿pòr qué andas cabizbajo y entristecido? ¿no es cierto que si obrares bien serás recompensado?. Más Caín no hizo caso de esta amonestación de Dios y así, cierto día dijo a su hermano; salgamos al campo y cuando estuvieron fuera, Caín acometió a su hermano y le mató. Al momento, comprendió la enormidad que había cometido y huyó lleno de espanto. Más de Dios nadie huye; ¿dónde está tu hermano? y Caín contestó ¿qué sé yo? ¿acaso soy guarda de mi hermano? Entonces el Señor díjole claramente ¿Qué has hecho? La voz de la sangre de tu hermano está clamando a mí desde la tierra. Maldito serás, desde ahora, sobre la tierra, la labrarás y no te dará sus frutos y vivirás errante y fugitivo sobre ella. Caín desesperó y dijo al Señor; mi maldad es tan grande, que no puedo ya esperar perdón; me arrojas de esta tierra, me esconderé de tu presencia, e iré fugitivo por el mundo y cualquiera que me hallare me matará.

No será así, le dijo Dios, que nadie te matará y puso en Caín una señal, para que ninguno le matase. Se fué de su casa y familia a un país que estaba al Oriente del paraíso.

(Continuará)

SECCIÓN PARA NIÑOS

Aventuras de Ñato y Ñata

(Continuación)

LXXVIV. Estuvieron caminando por despoblado muchos días; al fin de los cuales se les terminaron las provisiones que habían sacado de la ciudad de los enanos. Al anochecer de un día en el que habían andado mucho y comido poco, vieron una pequeña cabaña, como si fuera de pastor, escondida entre unas altas cumbres envueltas en niebla. Bien nos vendrá para pasar la noche, dijo Ñata, pues tengo mucho frío y me duele la cabeza. Se acercaron con temor hasta la puerta, por si acaso fuera refugio de ladrones, escucharon, pero no llegó a sus oídos otro ruido que un rumor que parecía la respiración fatigosa de un hombre que se estuviera muriendo. Entraron despacito, y como la cabaña era muy oscura y ya había anochecido, nada vieron. Ñato sacó un fórforo y lo encendió. En el fondo de la cabaña y tendido sobre una manta había un hombre, que parecía muy viejo y a punto de morir. Apenas notó el viejo moribundo el resplandor del fósforo, se incorporó y con voz temblorosa dijo ¿quién está ahí? ¿ni siquiera me dejaréis morir en paz? [illegible] sobre la manta, como si aquel esfuerzo lo hubiera extenuado por completo.

LXXX Ñato y Ñata contemplaron al viejo angustiados y reponiéndose un poco, Ñato dijo al anciano perdonad, buen hombre somos dos hermanitos que vamos en busca de la felicidad y no hacemos mal a nadie, antes al contrario os socorreremos en lo que podamos. Y acercándose a él quisieron besarle las manos. Entonces el viejo, les dijo con voz ronca pero cariñosas; creí que érais ladrones que vendríais a robarme; pero comprendo que me he equivocado. Dios se ha compadecido de mí y os ha enviado para que recojáis mis últimos alientos y el secreto que guardo hace muchos años. Después que me haya muerto, me enterraréis y pondréis una cruz sobre mi sepultura, porque soy cristiano. Tan pronto hayáis cumplido esta obra de caridad, huid de este país, porque tenéis muchos enemigos. Seguid siempre el camino que tenéis delante, sin fiaros de nadie porque si supieran que yo os he contado mi secreto os matarían. Recorred tierras y más tierras, caminos y más caminos hasta que lleguéis a un bosque muy espeso, en el que está escondido el cofrecito de la suerte. Y para que lo encontréis más fácilmente os diré que sobre él hay una mata pequeña de laurel; descubrid como diez centímetros de tierra y lo hallaréis Cuando lo tengáis en vuestras manos poned gran cuidado para que nadie os lo arrebate.

LXXXI El viejo se agravaba por momentos y los dos hermanos y el fiel Pín lo contemplaban espantados y en profundo silencio. Pero el viejo, tras un momento de silencio prosigió, diciendo: Durante vuestras correrías encontraréis muchos peligros. Caminad siempre adelante. ¡Ah! Es hora..... Este esfuerzo le produjo un colapso y el anciano quedó muerto. Ñato y Ñata comenzaron a llorar, jamás habían visto la muerte tan cerca. Tenían mucho miedo. El anciano había quedado muerto con los ojos abiertos y los dos hermanos creían que aún les guía mirándoles. Por fin Ñato, armándose de valor se los cerró piadosamente.

Y saliendo fuera de la cabaña, buscó con la vista un lugar donde pudieran dar tierra al anciano fallecido.

Cortó una rama de un roble próximo y comenzó a hacer una escavación, ayudándole Pín en este menester.

Cuando juzgó que habría suficiente, los dos hermanos entraron en la cueva y agarrando al anciano por los piés y la cabeza, lo depositaron en la fosa abierta. Antes de taparlo con la tierra Ñato y Ñata se arrodillaron para enviar al cielo una fervorosa oración por el feliz descanso del alma del anciano. Ñato lo cubrió de tierra, y después elevando los ojos al cielo, dijo ¡Paz a los muertos! Ñata estaba llorando.....

(Continuará)

IMPRENTA Y LIBRERÍA

Gumersindo Cerezo

Mercado. 86 LOGROÑO Teléfono. 17[illegible]

INSTITUTO DE ESTUDIOS RIOJANOS

BIBLIOTECA

¿Existe Dios?

Algunos han negado la existencia de Dios; pero es evidente que mi reloj no puede hacerse por sí mismo, sino que supone un constructor dotado de inteligencia; pero es más evidente todavía que una máquina tan inmensamente complidada y maravillosa como es el universo creado, supone la existencia de un ser dotado de inteligencia inmensamente superior a la inteligencia humana. A este ser llamamos en castellano Dios.

¡¡Las ideas hacen a los hombres!

¡¡¡Las ideas forjan las sociedades!!!

¡¡¡Las ideas crean la opinión!!!

Así pues—*Propagad las buenas ideas y los hombres serán buenos.*

¡¡¡Las ideas gobiernan al mundo!!!

¡Haced propaganda de las buenas ideas!

Palabras del gran republicano y nada clerical Joaquín Costa

«Yo que no me he humillado ante los poderosos, ni he querido favor alguno de los altos, me descubro en homenaje ante estas humildes religiosas que se olvidan de sí mismas para atender a los demás por amor de Dios, sin esperar otra recompensa del mundo que desprecios y desdenes»

León Blum, jefe de la minoría socialista de la Cámara francesa decía el año pasado en Burdeos en un congreso del partido

Rechazo y condeno el anticlericalismo. Rechazo y condeno la política anticlerical de antes de la guerra. Porque soy láico, creo que todo atentado contra el ejercicio y profesión de las confesiones religiosas es la negación del libre pensamiento y de la libertad de conciencia».

Crónica Quincenal

El pueblo de Albelda ha demostrado el día de San Marcos su entusiamo por las antiguas tradiciones religiosas. Saben todos los Albeldenses que dicho día se salía en procesión hasta la ermita de Santa Fé, mal llamada de San Marcos en donde tenía lugar una misa y un responso en sufragio de las almas de los fallecidos, probablemente en alguna batalla, contra los moros. Al quedar suprimidas este año las manifestaciones externas del culto católico fuera de los templos y al abolir el Ayuntamiento esta antiquísima tradición, creímos que habría muerto para siempre, pero ¡gracias a Dios! ha continuado y con mayor entusiasmo. Se celebró la misa y se cantó el responso. Y después del alimento del alma, nos reunimos en fraternal banquete, junto a la misma ermita. El entusiasmo religioso y el buen vino movieron la lengua, para entonar magníficas jotas; bien por don Melchor Ramírez, animador y entusiasta de nuestra venerada tradición. El entusiasmo fué in crescendo para terminar en una suculenta cena en casa del activo don Julián Zapata.

Animación, alegría, entusiasmo religioso y riquísimo condimento fueron las notas salientes. Y luego los brindis, no podían faltar, comienza el veterano don Tomás Zorzano, con sus cuartetas llenas de ingenio y chispeantes. Después un magnífico discurso del organizador de la fiesta el joven Narciso Ochagavía, a quien daremos pronto la alternativa para discursear doquiera.

Luego el profundo discurso de nuestro buen amigo e ilustrado oficial de Correos don Florencio Ramírez; nuevas cuartetas de don Melchor Ramírez y don Julián Zapata este último solicitando un recuerdo por su pequeño José Luis, enfermo hace tiempo y terminando nuestro ecónomo, glosando acertadamente y aplicandolas al caso aquellas hermosas palabras de nuestro maestro Jesús—Yo soy el camino, la verdad y la vida—.

Los comensales, don Tomás Zorzano, don Angel Ramírez, don Elías Fernández, (que por cierto tambien hizo un brindis chispeante) don Florencio Ramírez, don Melchor Ramírez, don Moisés Ochagavía, don Basilio Gómez, don Narciso Ochagavía, don José María Cabezón, don Julián Zapata, Ignacio Gómez, Miguel R. Clavijo, Francisco Ochagavía, don Wenceslao Ezquerro y don Luis Alonso.

También se ha celebrado la fiesta de la traslación de nuestra patrona de Bueyo, con inusitada solemnidad, procesionalmente, con permiso concedido, por la Autoridad competente; salves, música, danza y sobre todo mucho amor por nuestra querida Virgen: mientras Albelda siga queriendo a su Madre de Bueyo como hasta ahora, ya puede tronar por los cuatro puntos cardinales.

Con este motivo hemos visto y saludado a muchos forasteros y amigos cuyos nombres, contra costumbre, omitimos, por no caer en omisiones que seríamos los primeros en lamentar.

En cumplimiento de una promesa por un favor que la Santísima Virgen de Bueyo le ha concedido, ha pasado unos días en Albelda la distinguida señora, con residencia en Madrid, doña Aurora García de Casín, y bella hija

INSTITUTO DE ESTUDIOS RIOJANOS
BIBLIOTECA

En la escuela única

Un maestro impío, decía a sus discípulos que, no hay diferencia entre ellos y los padres, que no estaban obligados a obedecerles, que todos somos iguales. A los cuatro días, el maestro tuvo que ausentarse de la escuela por unos momentos; un niño travieso, sacó un paquete de gaseosas y juntó los doce polvitos del papel blanco y los doce del amarillo; los otros niños le ayudan y toman la botella de la tinta; echan los polvos y la tapan atando el corcho con cuerdas, después la dejan en su sitio, no sin antes agitarla varias veces.

Entra el maestro y enseguida un niño le dice —Señor maestro, haga el favor de echarme una poca tinta. —No me hables con ese lenguaje de esclavos. Niños, de ahora en adelante me diréis así: Camarada Maestro. échame tinta. ¡A ver!

El niño, comprimiendo la risa dice—¡Camarada Maestro! échame tinta.

—¿Quién ha atado el tapón?

—Nosotros.

—Bien, dame el tintero. Y tan pronto como cortó el maestro el cordón del corcho; se le disparó contra la frente, poniéndose como un calamar en su tinta. El estruendo fué horrible; los niños patalean, saltaban, se achaban, se morían de risa.

El maestro enfurecido grita—¿quién cometió tamaña bellaquería?

—¡Nosotros! contestan a coro los niños.

—¿Por qué?—(Un niño)—Que..... que no nos gusta siempre todos iguales..... y..... y..... como nosotros somos blancos queríamos ver a un negro.

Negro se vió en todos los sentidos el maestro, porque tuvo que salir del pueblo; negros se vieron los padres para conseguir luego obediencia de tales hijos.

¡Atentos, padres, con los maestros de vuestros hijos!

¿Han visto

a muchos incrédulos abandonar las delicias de la vida para ir a servir a los enfermos en los hospitales?

Quiebra prevista

Un banquero de Poitiers hizo quiebra. Entre los acreedores hubo uno que solo exigía 7'50 francos.

—Usted hace poco tenía aquí 45.000 francos ¿Cómo ahora no los tiene?

—Es que lo retiré antes.

—Le advirtió a V. alguno?

—Leí la noticia en el periódico.

—Y cómo no la vieron los diez mil acreedores?

—Todos leyeron lo que yo, pero no lo entendieron. El periódico dijo que este banquero, en los funerales de un incrédulo pronunció un discurso impío.

—¿Y eso qué?

—¿Que? Yo razoné así. Quién no cree en Dios ni en la otra vida tampoco creerá en su conciencia ni en el honor. No quiero tener mi dinero en manos de un hombre que no crea en la justicia de Dios. Y retiré mis 45.000 francos.

Aprendamos nosotros esta lección.

Donativos recibidos para 1932

Don Antonio Esteban

Juan Palacios

BANCA

Compra-venta de valores =:= Negocios de cupones

Cuentas corrientes con interés

Préstamos — Créditos — Imposiciones

Caja de Ahorros al 4 por 100

Tirso Rodrigáñez, 2.—LOGROÑO

Hijos de S. Ulargui

BANQUEROS-LOGROÑO

Giros y cartas de crédito sobre España y Extranjero
Negociaciones de toda clase de efectos
Cobro y descuento de cupones =:= Cuentas corrientes
Descuentos y Préstamos sobre valores
Compra y venta de
efectos públicos y valores industriales

Caja de ahorros cuatro por ciento

Imposiciones a plazo fijo

BANCO CENTRAL

ALCALA, 31.—MADRID

Agencia Goya, 89 (Esquina a Torrijos)

Capital autorizado	200.000.000 de Pesetas
Desembolsado	60.000.000
Reservas	20.694.582'33

Más de 130 Sucursales en las principales plazas de España

Caja de ahorros-Intereses 4 % anual

SUCURSALES EN LA RIOJA

LOGROÑO— Muro de la Mata, 12 y Carmen 1
(Locales de su propiedad)
HARO—Calle de la Vega, 11.
NAJERA—Calle de la Estrella, 2.
ALBELDA de Iregua-(Agencia) Paseo de la Carrera

Imp. y Lib. GUMERSINDO CEREZO Mercado, 86.—Logroño

INSTITUTO DE ESTUDIOS RIOJANOS
BIBLIOTECA

HOJA PARROQUIAL

D. Pedro González
Párroco
Villanueva de Cameros

AÑO IV — NÚM. 72

ALBELDA DE IREGUA
14 DE MAYO DE 1932

Publicación quincenal gratuita
Indulgenciada y bendecida por
el Prelado de la Diócesis

Dominica de Pentecostés

Hechos de los Apóstoles, Capítulo 2.º

«Al cumplirse pues los días de Pentecostés, estaban todos los discípulos juntos en un lugar; cuando de repente sobrevino del cielo un ruido como de viento impetuoso que soplaba y llenó toda la casa donde estaban. Al mismo tiempo vieron aparecer unas como lenguas de fuego, que se repartieron y se asentaron sobre cada uno de ellos. Entonces fueron llenados todos del Espíritu Santo y comenzaron a hablar en diversas lenguas las palabras que el Espíritu Santo ponía en su boca. Había a la sazón en Jerusalén judíos piadosos y temerosos de Dios, de todas las naciones del mundo.

Divulgando, pues, este suceso, acudió una gran multitud de ellos, y quedaron atónitos al ver que cada uno oía hablar a los Apóstoles en su propia lengua. Así pasmados todos y maravillados, se decían unos a otros: ¿Por ventura estos que hablan, son todos Galileos, rudos e ignorantes? Pues, ¿cómo es que los oímos cada uno de nosotros hablar en nuestra lengua nativa?..... Estando, pues, todos llenos de admiración, y no sabiendo que discutir, se decían unos a otros, ¿Qué novedad es ésta?

Pero hubo algunos que se mofaban de ellos diciendo: estos, sin duda, están borrachos o llenos de vino.

Entonces Pedro presentándose con los once apóstoles, levantó su voz y les habló de esta suerte; Varones judíos, y todos los demás que moráis en Jerusalén! Estad atentos a lo que voy a deciros y oid bien mis palabras

No están estos embriagados, como sospecháis pues no es más que la hora tercia (los judíos día de fiesta no comían sino cerca de las día; sino que se verifica lo que dijo el pro- sucederá en los postreros días (dice el que yo derramaré mi Espíritu sobre todos los profetizarán vuestros hijos y vuestras otros jóvenes tendrán visiones y vuestros revelaciones en sueños..... persuádase, pues, toda la casa de Israel, que Dios ha Señor a este mismo Jesús, el cual vosocrucificado.

Con este discurso se compungieron de corazón Pedro y a los demás Apóstoles: pues es lo que debemos hacer? A lo que respondió; haced penitencia [illegible] zado cada uno de vosotros en el nombre de Jesucristo para remisión de vuestros pecados, para cuantos llamare así el Señor Dios nuestro.

Otras muchas razones alegó y los amonestaba diciendo; Poneos en salvo de entre esta generación perversa.

Aquellos, pues, que recibieron su doctrina, fueron bautizados y se añadieron aquel día a la Iglesia cerca de 3.000 personas, y perseveraban todos en oir las instrucciones de los Apóstoles y en la comunicación de la fracción del pan o Eucaristía y en la oración.

Y toda la gente estaba sobrecogida de un respetuoso temor, porque eran muchos los prodigios y milagros que hacían los Apóstoles en Jerusalén, de suerte que todos universalmente estaban llenos de espanto. Los creyentes por su parte vivían unidos entre sí y nada tenían que no fuese común para todos ellos. Vendían sus posesiones y demás bienes y los repartían entre todos según la necesidad de cada uno.

Asistiendo así mismo cada día largos ratos al templo, unidos con un mismo espíritu, y partiendo el pan por las casas de los fieles, tomaban el alimento con alegría y sencillez de corazón, alabando a Dios y haciéndose amar de todo el pueblo. Y el Señor aumentaba cada día el número de los que abrazaban el mismo género de vida para salvarse.

CATECISMO

Quinto Mandamiento

(Continuación)

El quinto mandamiento de la ley de Dios preceptua en general la conservación de la vida, tanto propia como del prójimo. Prohibe primariamente el homicidio, o la muerte injusta de nuestro prójimo; prohibe también secundariamente toda injusta lesión y mutilación en el cuerpo.

Dios ha concedido la vida al hombre y este bien, es el tundamento de todos los demás. Pero Dios ha donado al hombre este bien de la vida para que pueda granjearse otra vida mejor (la futura) por consiguiente el hombre es un *administrador* de su vida, no *dueño* absoluto de ella.

Luego si el hombre es mero administrador de su vida, se sigue que ha de poner en cuanto esté de su parte los medios ordinarios, para conservarla y evi-

INSTITUTO DE ESTUDIOS RIOJANOS
BIBLIOTECA

Como decimos este mandamiento prohibe primariamente el homicidio, que puede ser *simple*, o la muerte de una persona sin más circunstancias agravantes.

Homicidio sacrílego, si es la muerte de una persona consagrada a Dios o se hace en lugar sagrado.

Parricidio, la muerte de padres, hijos, hermanos, cónyuge, etc.

Latrocinio, o la muerte por el robo.

Suicidio la muerte de si mismo.

Todo lo cual está contenido en el catecismo del P. Astete, cuando dice que peca mortalmente, el que asi mismo o a su prójimo dá o desea la muerte o algún otro mal grave o le tiene odio; el que a otro mata, hiere o da de golpes; el que se embriaga o come cosas nocivas a su salud, o pone en peligro su vida o se la quita, y el que asi mismo o a otro maldice.

Es pues necesario por precepto divino conservar la vida, con los medios ordinarios de higiene, limpieza, sana alimentación, abrigo, y llamando al médico en grave enfermedad.

(Continuará)

Sección de Historia Sagrada

(Continuación)

Caín partió y después de andar errante por el mundo se estableció con su mujer, en un lugar, en el que edificó una ciudad, que llamó Henoquia. Tuvo su primer hijo al que puso por nombre Henoc. Los hijos de Caín fueron muy numerosos, pero como la maldición de Dios pesaba sobre ellos, se distinguieron por sus crímenes y por su impiedad. Henoc hijo de Caín, tuvo un hijo al que llamó Irad, este a Maviael, Maviael a Matusael, y Matusael a Lamee, Lamee estuvo casado con dos mujeres, llamadas Ada y Sella. De Ada tuvo a Jabel, que fué el padre de los que habitan en cabañas y de los pastores y a Jubal que fué el maestro de los que tocan la cítara y órgano y de la flauta.

De Sella tuvo a Tubalcain que fué artífice en trabajar de martillo toda especie de obras de cobre y de hierro.

Antes ya se usaban los metales para labrar la tierra, pero fabricar obras de metal y hierro, nadie lo hizo hasta Tubalcain. También dicen algunos escritores que Tubalcain fué inventor de la escultura.

Antes hemos dicho que Jubal fué el padre de los que tocaron la cítara y órgano, es decir acomodó con arte aquellos instrumentos, porque la patria de la música según dice un escritor es el cielo y asi lo significaron los antiguos hallando en las estrellas la forma de la lira. Los cristianos representamos la Gloria Celestial, en una armonía suavísima, en que la describe S. Juan en el Apocalipsi, que Santo Tomás de Aquino entiende de verdaderas voces. Por eso amar la música se tiene por señal de predestinación.

(Continuará)

IMPRENTA Y LIBRERÍA

Gumersindo Cerezo

Logroño Teléfono 1762

SECCIÓN PARA NIÑOS

Aventuras de Ñato y Ñata

(Continuación)

LXXXII. Al siguiente día, apenas había... recido el astro rey, Ñato, Ñata y Pín se pusieron... camino. Iban tristes, porque no podían echar... pensamiento la muerte del buen viejo. Ñato ... unas alforjas que habían pertenecido al muerto ... unas cuantas provisiones de pan duro y bello... comenzó la caminata en busca del ansiado cofre... Anduvieron todo el día y al anochecer tuvieron... cisión de atravesar el bosque de los Malandr... que eran unos hombres feroces y mal intencionados... enemigos de sus semejantes a los que cazaban ... si fueran pajarillos. Al pisar en el bosque se sin... ron sobrecogidos de miedo. Al poco rato ... comenzó a dar señales de intranquilidad y escuch... do les pareció oir unas voces en la lejanía. Ñata ... so volver atras, más Ñato le dió ánimo aunque ... no estaba muy seguro pues había oido muchas le... das tenebrosas acerca de este bosque.

LXXXIII. Siguieron adelante, y al volver ... recodo, se vieron rodeados de cuatro hombres ... aspecto feroz ¡eran unos bandidos!

Ñato y Ñata, quedaron plantados, sin atreve... a dar un paso, pálidos y sin respiración; Pín qu... defender a sus amos pero uno de los bandoleros ... tiró una cuerda con nudo corrizo al cuello ... amarró en un instante. ¡Estaban perdidos!

Los bandoleros se reían viendo el miedo de... niños, enseñando unos dientes largos, y negros; ... vaban barba hasta casi la cintura, y unas uñas l... y negras.

¡Buena presa! dijo un bandido; ya hace tie... que no hemos comido carne tan tierna, ¡qué sabr... estarán con tomate! y dicho esto se acercaron a ... y les ataron las manos, pretándoles tanto que Ñ... no pudo sufrir más y dió un grito agudo.

De poco te quejas, rapaza, dijo el bandolero... verás lo que te espera y para que te vayas acost... brando, toma; y comenzó a darle vergazos terri... Ñata desfallecía y así se puso derrodillas y con... manos juntas decía al bandolero ¡por Dios! ¡no... pegues más! ¡que me muero! ¡por Dios! ¿Por... eh? y si yo no creo en Dios, y comenzó a vapul... otra vez con más furia ¡Por la Virgen! ¡por la Vir... decía Ñata y cosa extraña ¡al decir por la Vir... aquel bandolero, cesó de azotarla. Bueno ya ... bantante, rapaza, y no te mato ahora mismo, po... has nombrado a la Virgen, y que caramba (solt... taco) de pequeño yo fui devoto de la Virgen...

LXXXIV. Los cuatro bandoleros, se pusie... a discutir lo que harían con los presos; tres era... parecer, que allí mismo los matarían y llevarla... campamento para hacer un guiso en la sartén; ... el bandolero que azotó a Ñata se opuso diciend... podemos hacer eso porque no tenemos órdenes ... capitán, lo mejor será, que llamemos al capitán ... dispondrá y para que no se escapen, los atarem... un árbol. Y dicho y hecho, los amarraron de l... manos a un roble muy grueso, y quitaron a Ña... alforjas y la escopeta.

Cuando ya se disponían los bandidos para ... busca del capitán, apareció éste atraído por ... tos y los lamentos que dió Nata, cuando la a...

INSTITUTO DE ESTUDIOS RIOJANOS BIBLIOTECA

Era el capitán, alto, moreno, ni grueso ni delgado, de rostro hermoso y varonil; iba bien afeitado y con un pequeño bigote, no aparentaba tener más de veinticinco años, pero con una musculatura tan marcada que daba a entender una fuerza prodigiosa. Aunque era bandolero, tenía un corazón bondadoso y así al ver a los dos hermanos atados al roble dijo, ¡soltadles ahora mismo! ¿no os dá vergüenza, atar a estas criaturas?

Un bandido quiso protestar de las órdenes del capitán, más éste, sacó rápidamente un látigo y cruzó la cara del bandido. A mí nadie me rechista, dijo, ¡cumplir lo mandado! Los bandidos que conocían el genio del capitán y su fuerza extraordinaria, sin replicar más, soltaron a Nato y Nata.

(Continuará)

La verdadera dicha

(De Clarín)

Abuelo.—¿Por quién doblan las campanas, Clarín?

Clarín.—¿Pues no se ha enterado usted? Por el señor Ataulfo.

A.—¡Pobre amigo mío! Ya me lo esperaba. Le vi el otro día tan macilento ¡si parecía otro!

C.—Dicen que ha muerto de pesadumbre.

A.—Sí; la tristeza, se apoderó de él, a los pocos días de haber realizado el sueño de toda su vida.

C.—¿Se refiere usted al cargo de Alcalde que estaba desempeñando?

A.—Efectivamente, esto te enseñará, hijo, que la felicidad no se encuentra en los honores ni en la fama.

C.—Estoy convencido de ello, abuelo. Todavía recuerdo la historia que me contó usted la otra tarde.

A.—¡Ah, sí! La historia de Doumer, presidente de la República francesa. Pues podría referirte otras historias parecidas. Son legión, en efecto, los hombres a quienes una triste experiencia ha demostrado que la verdadera dicha, no se encuentra en los honores.

C.—Lo comprendo muy bien abuelo. La felicidad verdadera no está en las riquezas, ni en los honores, ni en la fama.

—Ni en la hermosura, ni en la juventud. Recuerda el caso del aviador Lindberg. En plena juventud, en el apogeo de una celebridad legítimamente adquirida, colmado de honores y disfrutando de una posición envidiable, ha sido visitado por la desgracia! ¡Y qué desgracia! El secuestro de un hijito, de las delicias de su hogar.....

—Entonces ¿hay que renunciar en absoluto al ser feliz en esta vida?.

—Debemos distinguir, hijo. Desde luego no podemos aspirar aquí a la felicidad perfecta, que solo podemos conseguir en la otra vida. Pero nada se opone a la consecución de una felicidad relativa.

—¿Y en qué consiste esta felicidad?

—En la paz de una buena conciencia. El que vive siempre a Dios, disfruta de esa felicidad relativa en medio de los mayores infortunios. Es un reflejo de la dicha inalterable que se goza en el cielo de arriba, que es la vida verdadera.

VERDADES

Decía Napoleón al general Bertrand, en su roca de Santa Elena *Me precio de conocer a los hombres, y te declaro que Jesucristo no era un hombre.*

Aun cuando, en la más negra noche, una hormiga negra, marchara sobre un mármol negro, Dios la vería y oiría el ruido de sus patas.

Un incrédulo decía a una religiosa: *Hermana mía, bien lucida queda las si, después de la muerte, no hubiera nada allá arriba.* Señor, respondió la religiosa: *bien lucido quedarías de muy distinto modo, si hay algo allá arriba.*

El académico Legonvé en una distribución de premios en una escuela de Paris decía: *Si me viera absolutamente obligado por un niño a elegir entre saber orar y saber leer diría «Qué sepa orar». Porque orar es leer en el más hermoso de los libros, en la frente del que emana toda luz, toda justicia y toda bondad.*

El anarquista Ravachol al subir al cadalso decía: *Si hubiese creido en Dios, no hubiese hecho lo que he hecho.*

Un filósofo racionalista ha dicho, *que el hombre no es más que un tubo digestivo abierto por los dos extremos, y otro ha sostenido que el vicio y la virtud no son más que dos productos como el jugo y el vitriolo.* Cuando se prescinde de la religión se cae en estos absurdos.

Hay malos sabios, malos literatos, malos artistas, malos oradores; pero esto nada prueba contra la ciencia, contra la literatura, contra las artes, contra la elocuencia. Pues bien, los malos cristianos tampoco prueban nada contra el cristianismo.

Contra todos los que la calumnian, la encadenan, la persiguen y la traicionan, la Iglesia Católica tiene aseguradas, desde hace veinte siglos, la victoria y la venganza. Su venganza consiste en rogar por sus enemigos; su victoria en sobrevivirles.

Donativos recibidos para 1932

D. Emilio Casín, (Madrid)		10'00
X X.	(Logroño)	10'00
Doña María Pilar Martínez	(San Sebastián)	1'00
» María Pilar Peón	id.	1'00
Matildita Peón	id.	1'00
Rafael Peón	id.	2'00
Doña Margarita García	(Logroño)	3'00
D. Victoriano Gómez	(Logroño)	4'00
D. Dionisio Campo		5'00
X X	(Albelda)	7'50
D. Tiburcio Abad		5'00
D. Pío Ruiz Bazán	(Irún)	5'00

INSTITUTO DE ESTUDIOS RIOJANOS
BIBLIOTECA

Crónica Quincenal

Gratísimo recuerdo nos queda de la conmovedora y solemnísima fiesta que el día 5 del corriente, festividad de la Ascensión, tuvo lugar en esta parroquia. Treinta y cinco niños recibieron por vez primera en sus inocentes y blanquísimos pechos a Jesús Sacramentado, acompañados por los restantes niños en número hasta 160, y algunos padres y familiares. Buen día para la Religión Católica y buen día para Albelda.

El acto no pudo resultar más brillante. Celebra la misa de comunión el Reverendo P. Rector de la Universidad E. D. Benjamín.

Los niños cantan la de Angelis y motetes apropiados.

Las simpáticas niñas Celia Ruiz Bazán y Lucía Gómez recitan hermosas poesías que emocionan a los presentes y harían sonreir a Jesucristo.

Por último el niño Alberto Gómez saluda a sus pequeños compañeros con un encendido discurso, invitándoles a amar y dar gracias a Jesucristo.

Finalmente el P. Benjamín dirige cuatro palabras a los niños, poniéndoles de manifiesto la grandeza y dignidad de Jesucristo y la dicha que a ellos correspondía, pues entonces eran superiores a los ángeles.

Por la tarde las aplicadas y simpáticas niñas Teresita Palacios, Patrocinio Vallejo, Antonia Lázaro y Mercedes Lázaro, recitaron bonitas y enternecedoras poesías ante el altar de la Santísima Virgen. Que Ella se lo pague y las guarde como a hijas queridas.

También el domingo pasado terminó la novena a nuestra querida Virgen de Bueyo; el templo se ha visto concurrido pero no repleto, como en años anteriores. Será que los albeldenses, no quieren tanto a su Virgen, no lo afirmamos; pero obras son amores...

Llegaron: De Logroño las hermanas señoritas Juana y Juliana Zapata para asistir al acto de la primera comunión de su sobrinito Angel Zapata.

Del mismo punto la bondadosa señora doña María Benito. Don Ulpiano Bustillo y familia. Don Emeterio García, esposa e hijos. Doña Pilar Ruiz.

De Cenicero, doña Candelas Manero.

De Zaragoza, la señorita Antonia Abad.

De San Sebastián, doña Margarita Cámara y esposo. Del mismo punto don Mariano Castellanos, su hija Rufina y nieta Julia.

De Irún, don Pío Ruiz Bazán con su esposa M... ría Angeles y preciosos niños.

Salieron para Logroño, doña Nectalina So... Segunda García. Para Santo Domingo, doña G... goria Gil. Para San Sebastián, doña Magda... Zorzano y su hija; y doña Julia Castellanos ... Para Villamediana, don Nicolás Cabezón y ...

Hemos tenido el gusto de saludar a la que f... maestra de párvulos de esta localidad, señorita M... rina Sáenz de la Cámara, actualmente maestra ... Islallana, que acompañada por las niñas de su es... la vino a pasar el día en su inolvidable Albelda.

Ultimas palabras

Hace unos años un cirujano al operar a un ca... pesino que tenía un cáncer en la lengua, le di... ¡Amigo mío! después de la operación no podrá h... blar; así pués, si tienes que manifestar algún dese... o dirigir algunas palabras a quienquiera que sea, ha... lo ahora; piensa que serán las últimas palabras q... pronuncies en tu vida, porque después de la oper... ción quedarás mudo. Todos esperaban ansiosos. E... campesino bajó un instante la cabeza y de repent... pronunció estas palabras. *Alabado sea nuestro Señ... Jesucristo.*

Hermosa lección para los blasfemos.

Juan Palacios

BANCA

Compra-venta de valores =:= Negocios de cupone...

Cuentas corrientes con interés

Préstamos — Créditos — Imposiciones

Caja de Ahorros al 4 por 100

Tirso Rodrigáñez, 2.—LOGROÑO

Hijos de S. Ulargui

BANQUEROS-LOGROÑO

Giros y cartas de crédito sobre España y Extranjero
Negociaciones de toda clase de efectos
Cobro y descuento de cupones =:= Cuentas corrientes
Descuentos y Préstamos sobre valores
Compra y venta de
efectos públicos y valores industriales

Caja de ahorros cuatro por ciento

Imposiciones a plazo fijo

BANCO CENTRAL

ALCALA, 31.—MADRID

Agencia Goya, 89 (Esquina a Torrijos)

Capital autorizado	200.000.000 de Pese...
Desembolsado	60.000.000 »
Reservas	20.694.582'33 »

Más de 350 Sucursales en las principales plazas de España

Caja de ahorros-Intereses 4 °/. anual

SUCURSALES EN LA RIOJA

LOGROÑO— Muro de la Mata, 12 y Carmen.
(Locales de su propiedad)
HARO—Calle de la Vega, 11.
NAJERA—Calle de la Estrella, 2.
ALBELDA de Iregua (Agencia) Paseo de la Carre...

... DE ESTUDIOS RIOJANOS
BIBLIOTECA

D. Pedro González
Párroco
Villanueva de Cameros

HOJA PARROQUIAL

AÑO IV NÚM. 73

ALBELDA DE IREGUA

25 DE MAYO DE 1932

Publicación quincenal gratuita
Indulgenciada y bendecida por
el Prelado de la Diócesis

Corpus Christi

Fiesta entre las fiestas cristiano-católicas; uno de los tres días que según dice el pueblo fiel *relumbra* como el sol. La fiesta del Cuerpo de Nuestro Señor Jesús. Escondido Jesucristo todo el año en el Sagrario de nuestras iglesias parroquiales, y velado por los accidentes de pan, que encubren misteriosamente Su soberana grandeza, quiere en este día, que se le tribute el homenaje de devoción, piedad y entusiasmo que merece.

Quizás la fiesta de este año resulte menos brillante en aparato externo; pero el corazón de los fieles sabrá recompensar, esta falta de solemnidad extrínseca, centuplicando su amor a Jesús Sacramentado.

Jesús, alegría de los cielos; Jesús consuelo y esperanza del Purgatorio; Jesús, vida de los pobres y mseros mortales, será hoy venerado y reconocido como el Señor de todo lo creado.

Jesús Sacramentado será hoy el alimento, de muchísimos cristianos, que vivirán eternamente, por fuerza de este divino manjar —*Quién come mi carne y bebe mi sangre, tiene en sí la vida eterna ... Yo le resucitaré el día postrero.*— Pan de vida es Sacramentado, más y mejor que el árbol de la de Dios, dió a Adán en el paraíso, más y mejor maná que dió a los israelitas en el desierto.

En el paraíso de la Iglesia militante, Dios colocó dichos manjares para las almas, pero en especial este divino Sacramento, como árbol de la porque es pan de vida sempiterna; más éste de la vida supera infinitamente al árbol del mismo, porque aquel era terreno y este es celestial venido del cielo.

supera también al maná que Dios envió a los israpues éste divino Sacramento sana las enfermedades del alma, preserva de la muerte de mulpas y de la muerte eterna que incurriéramos ellas, y a su tiempo también nos librará de la como El lo dijo.

les supera finalmente porque éste manjar y es el mismo cuerpo de Jesucristo, juntamente su sangre, alma y divinidad, real y verdaderacomo está en los cielos. Cesaron las figuras bolismos del Antiguo Testamento, para dar la realidad.

misericordioso y hacedor de misericorun memorial de sus maravillas, dándose a los que le temen (S. Luc. 1:50). En Cristo están todos los tesoros de la sabiduría y ciencia de Dios, y también los de su bondad y caridad, los cuales resplandecen admirablemente en esta obra (S. Pablo. Colos. II. 9.) La sabiduría en haber inventado tal medio que Dios y hombre se haga manjar y bebida de los hombres. la bondad, en comunicarse así mismo de esta manera a sus fieles; la caridad en unirse y entrañarse con sus amigos, y no negarse a sus enemigos; la misericordia en darse por manjar de los hambrientos y bebida de los sedientos y *venir personalmente a visitar y curar a los enfermos;* la liberalidad en darnos de pura gracia cuanto tiene y la omnipotencia en hacer tantos milagros para la ejecución de todo ésto.

Bien podemos decir con el Salmista (Ps. VIII. 2) ¡Oh Dios y Señor nuestro, cuán admirable es tu nombre en toda la tierra! Admirable en la creación del hombre; más admirable en su separación y no menos admirable en su sustento.

El profeta Natán decía a David que la ovejita del pobre, comía de la mesa del pastor, pero aquí podemos decir que la ovejita come la misma carne de su Pastor; al contrario de los pastores de la tierra que comen de las carnes de sus ovejitas.

Con razón podía decir el Apóstol S. Pablo—*Vivo ya no yo, sino Cristo vive en mí y mi vivir es Cris*— porque cuando recibimos a Jesús Sacramentado en las debidas disposiciones vivimos en El y por El y para El.

Este Sacramento es prenda de la vida eterna que nosotros esperamos poseer con la gracia de Dios, como lo dijo Jesucristo —*Este es el Pan que bajó del cielo, para los que comieren de él, nunca mueran. Yo soy Pan vivo que bajé del cielo.....* y aun Santo Tomás de Aquino explicando cómo la Sagrada Eucaristía sea prenda de nuestra herencia, o vida eterna, por la unión con Cristo por medio de la gracia y de la virtud del Espíritu Santo, añade; es también *arra*, porque la prenda solo se presta hasta aquel momento en que se efectúa la paga y entonces se devuelve; pero las arras se dán para siempre, como ésta unión durará para siempre, si nosotros culpablemente no la rompemos, porque la *Caridad* nunca perece.

No nos queda sino exhortar a todos los fieles, para que celebren esta fiesta con el esplendor que se merece, miren este día a Jesús escondido en la Sagrada Hostia y confiésenle, adórenle, alábenle con todo el corazón, como le confesaría y adoraría y alabaría si ahora le acompañásemos y le viésemos como cuando vivía en carne mortal y postrados este día ante

BIBLIOTECA

tro Señor Jesús Sacramento, con la cabeza inclinada, y corazón amante le digamos.

¡Santo, Santo, Santo, es el Señor Dios de las batallas; llenos están los cielos y la tierra de tu gloria; sálvanos en las alturas; sálvanos! ¡Digno eres, Señor Dios nuestro, de recibir la honra y gloria y la virtud, porque Tú criaste todas las cosas, y por tu voluntad son y fueron criadas! ¡Santo, Santo, Santo, es el Señor Dios todopoderoso, que es, era y ha de venir.

¡¡¡Alabado sea el Santísimo Sacramento!!!

CATECISMO

Quinto Mandamiento

DEL SUICIDIO

(Continuación)

Suicidio es darse a si mismo la muerte, ya directamente o también indirectamente, es decir hacer u omitir algo de lo que se siga la muerte.

El suicidio directo está terminantemente prohibido en este Mandamiento y es gravísimo pecado; porque como decíamos en el número anterior, Dios es el amo y Señor de la vida y de la muerte y el hombre solo administrador de su vida; es decir el hombre no tiene dominio directo en su vida, sino solo dominio útil, porque no se ha dado a si mismo la vida.

No tienen escusa los que piensan y dicen que la vida es triste y dolorosa o por lo menos inútil, y con arreglo a este pensamiento, se la quitan.

Por triste que sea la vida, nunca falta una salsita que Dios dá para endulzarla, si se quieren poner los medios para ello; y por inútil que a uno le parezca, siempre podrá merecer para la otra vida, que esperamos; y vemos aquí como los que ni creen en Dios ni en la otra vida han de considerar, si quieren ser consecuentes, que solo la fé, puede hacer llevadera una vida de dolor y de enfermedad. El sucidio, dice el P. Vilariño es un acto de cobardía, de locura o de insensatez. De ordinario los que se suicidan son los libertinos, los viciosos, los pecadores o los locos.

Tampoco es lícito sin autoridad divina, poner un acto, o ejecutar una acción u omisión externa, de la que inmediatamente se siga la muerte propia; que esto sería un suicidio indirecto; a no ser que el acto o acción puesto por nosotros tendría otro efecto, también inmediato y bueno, y éste solo quisiéramos nosotros obtener, y hubiese razón suficientísima para obrar así. Para terminar este número diremos con el P. Vilariño antes citado —Los incentivos y propagadores del suicidio que en estos últimos tiempos tanto se multiplican, son las novelas, los periódicos, los teatros, la vida vertiginosa y horrible de la sociedad moderna, la falta de fé y esperanza, y sobre todo el *cine* que es el más brutal y horrible corruptor de nuestra sociedad.

(Continuará)

IMPRENTA Y LIBRERÍA

Gumersindo Cerezo

Mercado, 86 LOGROÑO Teléfono, 1762

SECCIÓN PARA NIÑOS

Aventuras de Ñato y Ñata

(Cont...

LXXXV. Venid conmigo rapaces dijo... tán. Contadme vuestra vida y a donde... ahora. Tened entendido que si me menti... daré azotar y después.....

Señor, dijo Nato, con viveza, no acostu... a mentir, porque la religión católica que pr... nos lo prohibe. Somos hermanos y pobre... nitos que desheredados de fortuna, cami... parar en busca de la felicidad. No hacem... nadie, antes bien, quisiéramos remedi... dades del prójimo. No es creo, dijo el capi... seréis espías mandados por la policia, pa... pueden atraparnos, y si es así, os mandaré d... vivos; en el bosque nadie manda más que yo... se mueve sin mi autorización y aunque veng... cientos policias no conseguirán atraparnos; ¿de... entendido? rapaces. Mirad, capitán, dijo Ñ... agradable desparpajo, podéis hacer de noso... que queráis, pues estamos en vuestras manos... yo te aseguro que no somos espías, sino dos p... hermanitos que se quieren mucho y toda m... hacienda es ese fiel perrito a quien ese band... va atado con un cordel; yo te ruego que lo m... soltar.

LXXXVI. Agradó mucho al capitán la so... de Nata, y como era muy bonita, se ganó sus s... patías; bien sabes defenderte, rapazuela, te cre... ro antes de dejaros en libertad, quiero que os... téis a mi mesa, porque os veo casi desfallecid... no soy tan fiero, como dicen, sé compadecerme... veces también doy buenas limosnas. En esta... ticas llegaron al campamento, en el que habia... bandoleros, y una gran hoguera, y sobre ella un m... nífico rostrizo, que serviría de cena a los bandi... El capitán hizo sonar un silbato y al momento... recieron otros cuatro bandidos que habían est... de observación y vigilancia. Cuando estuvieron... dos el capitán les habló así, estos niños que... véis están bajo mi protección, nadie los toque n... haga daño si no quiere ir derecho a los infiern... ahora, preparad la cena. Mientras cenaban, c... Nata al Capitán lo que les había sucedido en la... de Karavaratiranopanejakovarina, y cómo ha... dejado aquel trono para ir en busca de la felicid... también lo contó y tan discretamente que se g... las simpatías de todos los bandidos que se dest... por obsequiarla.

LXXXVII. Cinco días estuvieron en el c... mento de los bandidos, porque el capitán, las h... tomado gran cariño, y no queria dejarles m... esperando que acaso, consintieran en quedarse... ellos, al cabo de los cuales, Nato le dijo; gener... señor, mil gracias tengo que daros por las aten... que nos habéis dispensado, pero nosotros hem... seguir nuestro camino, y os rogamos nos dejéis s... en busca de nuestro destino. El capitán, sintió m... cho la marcha de los hermanos, le dió dinero y ab... dantes provisiones y él mismo salió a acompañar... hasta ponerlos en camino. Cuando Nato y Ñata... vieron de nuevo sólos, dieron gracias a Dios por... berlos sacado ilesos de aquella aventura y guarda... perpétuo y grato recuerdo de aquél capitán de... doleros que tanto les habían obsequiado.

(Continu...

INSTITUTO DE ESTUDIOS RIOJANOS

BIBLIOTECA

Etiqueta y distinción social

Al pasar frente a la puerta de un templo, deben saludar, los caballeros, descubriéndose y las señoras inclinando la cabeza y haciendo la señal de la cruz.

En la Iglesia se entra con toda devoción, siendo preferible que se abstenga de entrar el que por carencia de ella puede faltar al respeto debido a la casa de Dios.

Al acomodarnos en la Iglesia procuraremos no hacer ruido, ni molestar a los demás, sin cambiar la palabra con nadie, saludando a lo más, con una leve inclinación de cabeza a algún conocido, pero sin darle la mano y hacer otra clase de demostración.

Al paso de cualquier sacerdote revestido nos inclinaremos si estamos de pié, y si estamos sentados nos levantaremos.

El vestido para la comunión a ser posible deberá ser negro o de tonalidades serias, *debiendo ir sin guante*.

Al paso del Viático por las calles nos arrodillaremos y una vez pasado debemos acompañarlo hasta la Iglesia.

Es de rigor entrar en la Iglesia sin guante en la mano derecha, permaneciendo así durante la misa.

Las señoras irán siempre con mantilla, el sombrero, es una costumbre reprobable impuesta por los franceses.

Para pagar las sillas o dar limosnas se debe llevar ya preparada de antemano la cantidad, a fin de no tomar dinero al devolver cambios.

Algunas modas están reñidas con el decoro y se frecuentan los templos con trajes que para un baile, no estarían mal.

Para pedir audiencia a Cardenales, Arzobispos y Obispos, se solicitan de sus respectivos secretarios, debiendo para las mismas traje serio. El tratamiento es Eminencia, Excelencia o Ilustrísimo Señor. Al saludarles besará el anillo haciendo genuflexión con la rodilla izquierda.

Los hombres no darán nunca la mano a las religiosas, pues éstas tienen prohibido este contacto con el sexo masculino. El saludo consistirá en una simple reverencia.

Lección de Historia Sagrada

(Continuación)

Dios dió a Adán otro hijo, parecido al inocente [illegible] llamado Set. Cuando Eva vió nacido a su hijo [illegible] mo: ¡Dios me ha sustituído otro hijo en lugar [illegible] Abel a quién mató Caín! Set se mostró fiel [illegible] obediente y cariñoso con sus padres. Casó [illegible] primer hijo fué llamado Enós, que comen[illegible] el nombre del Señor. Los descendientes [illegible] servaron fidelidad al Criador y así fueron [illegible] *hijos de Dios*, en tanto que los descendien[illegible] fueron malos como su padre y llamados [illegible] *hombres*.

[illegible] Set vino al mundo contaba Adán su pa[illegible] cincuenta años de edad, y después de [illegible] vió Adán ochocientos años y tuvo otros [illegible] e hijas; por consiguiente la vida de Adán [illegible] de novecientos treinta años,

[illegible] Eva se arrepintieron del pecado que ha[illegible] hicieron penitencia y lloraron su [illegible] les perdonó porque nunca niega el [illegible] dor que se lo pide contrito y humilla[illegible] Eva se salvaron, porque el perdón de Dios va acompañado de la gracia santificante, y ésta hace al hombre hijo de Dios y heredero del cielo. Algunos se permitieron negar que Adán y Eva se hubiesen salvado, pero los Santos Padres de la Iglesia, por esta causa llamaron herejes a los que esto negaron; y la Iglesia griega, hace conmemoración de Adán y Eva, el día 19 de Noviembre.

¿Y qué os dán en la Iglesia?

Muchos descreídos suelen hacer esta pregunta a los buenos católicos y vamos a contestarles.

Que ¿qué me dán en la Iglesia?

Pues allí *me lo dán todo*. Porque la fé me enseña que en la Iglesia reside *Cristo-Dios* en el Sagrario, y como a Dios le debo todo, por eso voy e iré a la Iglesia.

Voy a la Iglesia a *cumplir con el deber* de la adoración que todo hombre tiene para con Dios, por ser el Señor y Dueño de todas las criaturas.

Voy a la Iglesia para *dar gracias a Dios* porque todo lo que soy y todo cuanto tengo, todo lo debo a Dios. ¿No manifiestan los hombres su agradecimiento a los que les han hecho un favor? Pues más justo es que manifestemos nuestra gratitud a Dios que nos dá todo.

Voy a la Iglesia *a pedir a Dios consuelo* y remedio en mis apuros y necesidades. Porque ¿a quién he de acudir sino a Dios? Buenos están los hombres.

Voy a la Iglesia *a pedir a Dios perdón* de todos mis pecados e ingratitudes para con El, y allí me dá Dios el perdón, me dá la paz del alma, y la tranquilidad de conciencia que valen más que todo.

Voy a la Iglesia porque allí *me dán sanos consejos* e instrucciones saludables para vivir cristiana y honradamente y mediante esto, salvar mi alma, que es el principal negocio, porque al fin de esta vida temporal vendrá la muerte y entonces..... o salvación o condenación eterna.

Y ¿para qué continuar? Basta con lo dicho. Ahora, haremos nosotros una pregunta—¿Qué les dán a ustedes en los sitios que frecuentan, dónde gastan lo que les vendría muy bien para atender a las necesidades de sus familias y no entramparse? Cuando nos demuestren que en esos lugares nos darán mayores bienes que en la Iglesia...., *iremos a hacerles compañía*. Mientras, esperamos *sentados* la contestación.

Crónica Quincenal

El día 18 del corriente tuvimos el gusto de saludar y conocer al señor Director de la Agencia Periodística *La Ibérica*, Fernán Cruz, gran propagandista católico y notable escritor, que en compañía de su amigo y nuestro, el P. Atienza, ex-Provincial de P. Paules, vinieron a pasar la tarde con nosotros.

La casa de nuestros apreciables convecinos, don Julián Zapata y doña Mariana Ramírez, ha sido visitada por el dolor: han tenido la desgracia de perder en la tierra a su pequeño José Luis, al que en San Sebastián le hicieron difícil y dolorosa operación, falleciendo poco después; sirva de lenitivo a su aflicción la consideración de que tienen dos ángeles en el Cielo.

INSTITUTO DE ESTUDIOS RIOJANOS
BIBLIOTECA

Casi al mismo tiempo recibían por cable la noticia del fallecimiento de su hermano, en Buenos Aires, don Miguel Zapata, activo, trabajador, amante agradecido y buen amigo nuestro. Enviamos a sus hermanos y demás familia nuestra más sentida condolencia.

El día 1.º de junio embarcará para España desde Buenos Aires, nuestro cordial amigo don Leandro Vallejo, apartado ya de su negocio, para descansar tranquilamente en su querido Albelda.

Si no hay pedriscos y los sapillos nos dejan en paz, la cosecha de pepinillo será enorme, y con el buen precio a que se han contratado, 4'50 la arroba, tendremos para remendar la capa y ver de pasar el invierno.

El día 22 pasado (domingo), en el ejercicio de las flores a María, recitaron bellas poesías las preciosas nenas Mari-Carmen Murillo y Teresita Ochagavía, y para el día 29 la Congregación de Hijas de María prepara una fiesta solemnísima en honor de su Madre la Virgen de las flores. Predicará el señor Ecónomo. También en dicho día se hará la imposición del Santo Crucifijo a cuantos lo deseen.

Ha regresado de Madrid, en donde ha pasado ocho días, nuestro apreciable convecino don Benito García.

De Logroño, doña Perpétua Martínez.
De Méjico, don Cristino Faces.
Para Logroño, doña Gregoria Bastida.

Donativos recibidos para 1932

Doña Prudencia Velez. (Buenos Aires) 50'00

La semana tiene 168 horas. Quizás nunca las habías contado. Pues bien; de éstas 168 horas, Dios solo te pide media horita para que la emplees en oir Misa. En verdad que Dios, es poco exigente ¿Y te atreverás a negarle media hora? Caro y bien caro te ha de costar el negárselo.

TERRONCITOS...

Una religiosa que entra en una buhardilla dicho—*sólo quiero cuidaros*—produce más impresión el obrero que cien sermones.

Decía Thiers en la tribuna del Cuerpo legislativo Francés en 1867—*Jamás impidió pensar la ig... más que a los que son incapaces de pensar.*

El librepensador Fenilleé decía en la Academia de Ciencias Morales—*Ni la gramática, ni la ortografía, ni la aritmética, ni el cálculo, ni la famosa geografía* **podrán impedir al niño hacer el mal.** *Aunque aprenda la regla de tres, los cabos de Hol... y los lagos de América, la historia del vaso ... e Sois... el asesinato de Juan Sin Miedo o el del Duque de G... sa, no por ello se modificarán sus inclinaciones.*

Muchos predican al obrero, lo de aquél peluquero fameso—*Mañana aquí se afeita gratis.*—Pero el mañana no llega nunca.

Hay muchos católicos que dicen— *Sopla la tempestad, ocultémonos, Y aún algunos llevando la debilidad hasta la apostasía añaden, Aulla la impiedad aullemos con los lobos.* El hombre, no es un ser ma... sino debil.

Juan Palacios
BANCA
Compra-venta de valores =:= Negocios de cupón
Cuentas corrientes con interés
Préstamos — Créditos — Imposiciones
Caja de Ahorros al 4 por 100
Tirso Rodrigáñez, 2.—LOGROÑO

Hijos de S. Ulargui
BANQUEROS-LOGROÑO
Giros y cartas de crédito sobre España y Extranjero
Negociaciones de toda clase de efectos
Cobro y descuento de cupones =:= Cuentas corrientes
Descuentos y Préstamos sobre valores
Compra y venta de
efectos públicos y valores industriales
Caja de ahorros cuatro por ciento
Imposiciones a plazo fijo

BANCO CENTRAL
ALCALA, 31.—MADRID
Agencia Goya, 89 (Esquina a Torrijos)
Capital autorizado . . . . 200.000.000 de Pesetas
Desembolsado 60.000.000
Reservas . . . . . 20.694.582'33
Más de 130 Sucursales en las principales plazas de España
Caja de ahorros-Intereses 4 % anual
SUCURSALES EN LA RIOJA
LOGROÑO— Muro de la Mata, 12 y Carmen
(Locales de su propiedad)
HARO—Calle de la Vega, 11.
NÁJERA—Calle de la Estrella, 2.
ALBELDA de Iregua-(Agencia) Paseo de la Carre...

INSTITUTO DE ESTUDIOS RIOJANOS
BIBLIOTECA

Párroco
Villanueva de Cameros

HOJA PARROQUIAL

AÑO IV NÚM. 74

ALBELDA DE IREGUA
11 DE JUNIO DE 1932

Publicación quincenal gratuita
Indulgenciada y bendecida por
el Prelado de la Diócesis

Dominica IV después de Pentecostés

El Evangelio es del capitulo 5.º de S. Lucas.

Nos recuerda este evangelio la pesca abundante y milagrosa que hicieron los apóstoles fiados en la palabra de Jesús. Pedro, viendo de un modo manifiesto el poder de Jesús, se echó a sus piés exclamando: Apártate de mí, Señor, porque soy un hombre pecador. Jesús entonces dijo a Pedro: No temas de aquí en adelante serás pescador de hombres. Y arrimando las naves a tierra, dejáronlo todo y siguieron al Señor.

Todos los santos Padres, están conformes en ver en esta barca de Pedro, a la Santa Iglesia, esposa inmaculada de Jesucristo, y en aquellas turbas que seguian a Jesús, están simbolizados los cristianos de todos los tiempos, que viven la vida del Maestro, como los sarmientos viven por la savia de la vid. La nave del lago de Tiberiades, está segura, gobernada por Pedro, como la nave de la Iglesia, marcha también segura, gobernada visiblemente por Pedro en sus sucesores e invisiblemente por Aquel que en la ocasión que narra el Evangelio dijo: Dirige la nave a alta mar, y echa las redes para pescar. Y aunque se haya estado toda la noche trabajando y remando sin conseguir un pececillo, la palabra de Jesús, se dirige a alta mar y preparando su red, se ve premiada con abundante pesca de hombres.

La Iglesia recién fundada se encuentra con el paganismo y a pesar de su debilidad externa, lo vence fácilmente. Sale poco después S. Pablo al encuentro del mundo pagano, y lo pesca para la Iglesia.

Llega S. Pedro a Roma, sin más armas que el bordón de peregrino y a poco escribe el historiador Tácito «una multitud inmensa de cristianos (habla de la matanza de Nerón) quedó convicta, no del crimen de incendio, sino de estar expuesta al odio del genero humano».

Sólo han pasado setenta años de la muerte de Jesús y ya, Plinio, desde el Asia menor escribe al emperador Trajano «esta secta nos inunda: ha invadido ciudades y aldeas; los templos (de los ídolos) están desiertos».

Aun no pasan tres siglos y siguiendo la pesca milagrosa, escribe Tertuliano «Somos de ayer y ya llenamos todo. Solamente os dejamos vuestros templos. Si nos separáramos de vosotros, os castigamos, porque no tendrías ya nadie a quien mandar, quedarías asombrado de la soledad que os envolveria». Y sigue pescando hasta que en el año 313 el emperador Constantino, promulga el famoso Edicto de Milán, concediendo la libertad de conciencia y de la Iglesia.

En vano Juliano el Apóstata quiere acabar con la Iglesia, resucitando el desacreditado paganismo, presa de rabia y desesperación tiene que exclamar ¡¡Venciste Galileo!!

Hacia el año 420 se derrumba el imperio romano invadido y aniquilado por los bárbaros del Asia. Atila se proclama el azote de Dios; la Iglesia se lanza a alta mar, dispone sus redes y a poco se ve premiada con la pesca milagrosa; la Iglesia hizo suyos a los bárbaros.

A comienzos del siglo VII hace su aparición el poder musulmán con su fundador Mahoma al grito de «Dios es Dios y Mahoma su profeta» y en Lepanto la media luna retrocede ante la cruz.

En vano un fraile soberbio y lujurioso, quiere arrebatar los peces a Pedro. Lutero, impúdico y sacrilego, tiene que exclamar en una noche de verano «Catalina, ese cielo tan hermoso no es para nosotros». Y si es verdad que la Iglesia, pierde algunos fieles, por las inmundas predicaciones de Lutero, vuelve a salir otra vez a alta mar, con Cristóbal Colón, Américo, Vespucio, Hernán Cortés, Francisco Pizarro, para pescar un nuevo mundo. Los Franciscanos, los Dominicos y los Jesuitas, siguen, acompañan y a veces preceden a los conquistadores.

Entra luego en la basta entonces inaccesible China, con el sabio jesuita P. Ricci y en Africa, con el santo Fancisco Javier, consolándose así de las pérdidas de Europa y convirtiendo a millones de infieles.

A fines del siglo XVIII, una secta tenebrosa, pretende acabar con la Iglesia, apoyada por la disolución general de costumbres de aquella época. La masonería, con su fin principal de destruir el cristianismo y toda idea religiosa, Comienzan por atacar a los jesuitas, firmes columnas de la Iglesia, como el mismo Voltaire, declaraba diciendo «cuando hayámos destruido la Orden de los jesuitas, aplastaremos al Infame» La Convención francesa, ayuda a la masonería en esta obra de destrucción de la Iglesia, pero a los umbrales del siglo diez y nueve, la Iglesia vuelve a echar sus redes para sacarlas llenas de peces.

Y como han pasado todas estas terribles pruebas y luchas de la Iglesia, de las cuales ha salido, mas hermosa, mas potente, y admirada, pasarán todas, porque saldrá a alta mar a echar sus redes en nombre de Jesús, de Aquel que dijo al primer pescador «tu eres Pedro y sobre esta piedra edificaré mi Igle-

INSTITUTO DE ESTUDIOS RIOJANOS
BIBLIOTECA

sia, y las puertas del infierno prevalecerán contra ella. Estemos seguros, porque las palabras de Jesús no pasarán; en un plazo más o menos largo, volveremos a ver el triunfo de la Iglesia, que tiene que cumplir la misión de su divino Fundador, cuando dijo a Pedro «de aquí en adelante serás pescador de hombres.»

CATECISMO

Quinto Mandamiento

(Continuación)

Después de exponer la sana doctrina en esta cuestión del suicidio, los moralistas suelen traer algunos casos particulares que confirman y amplian la doctrina. Y así dicen que no está nadie obligado a conservar la vida con medios extraordinarios o muy dolorosos; por consiguiente nadie está obligado a someterse a operaciones quirúrgicas, muy dolorosas, como amputaciones, incisiones de vientre; y la razón es obvia, porque la obligación de conservar la vida se entiende con los medios ordinarios.

Es lícito también, para escapar de una muerte más dolorosa y terrible, por ejemplo el fuego, saltar por una ventana alta, con peligro de quedar muerto en el acto. Así como una mujer, para evitar la opresión puede huir aunque tenga que saltar por un precipicio, o a un río, con peligro de muerte. Así también es lícito incendiar una casa o hacerla explotar, en tiempo de guerra o cosa parecida, en la que hay muchos enemigos que seguramente morirán, aunque el que lo hace, prevea que también morirá con ellos, porque el bien común, es antes que el bien privado, y aún con daño particular se debe procurar.

Tampoco es lícito y el quinto mandamiento lo prohibe el exponer la vida, porque esto equivaldría a un suicidio indirecto; a no ser que se haga por oficio como el médico y párroco que visitan a los enfermos con peligro de contagio; o se haga por caridad como lo hacen los enfermeros voluntarios, o por ganarse la vida como los albañiles, cuando suben a los andamios.

Así mismo está prohibida bajo pecado grave la mutilación, que nunca es lícita sino cuando sea necesaria para la salud de todo el cuerpo; ni siquiera es lícito mutilarse por un bien espiritual, ni siquiera para evitar algún pecado, porque como dice muy bien Santo Tomás, hay otros medios para conservar al vida espiritual. Hay quien se mutila, para así librarse del servicio militar; otros lo hacen para dedicarse a la vida de mendigos, pidiendo limosna, y para otros fines; en todos estos casos si la mutilación es grave, el pecado también será grave.

SECCIÓN PARA NIÑOS

Aventuras de Ñato y Ñata

(Continuación)

LXXXVIII. Muchos días anduvieron, los dos hermanos, sin encontrar aventura de importancia, siguiendo siempre el camino recto, como les había indicado el anciano.

Al atardecer de un caluroso día, se desencadenó una terrible tormenta; el sorrisono tragor del trueno y el fulgor resplandeciente de los relámpagos que cruzaban el espacio, llenaron de espanto el [illegible] de los valientes jóvenes. Envueltos ya por [illegible] ridad de la noche, llegaron al bosque conocido [illegible] el nombre de *los duendes*. Con ramas de [illegible] fabricaron una pequeña choza, para librarse [illegible] lluvia y de las acometidas de las fieras que eran [illegible] numerosas. Media noche había pasado, cuando [illegible] medio adormecida, sintió unos pavorosos [illegible] Despertó temblando y llamó a Ñato. Los [illegible] se oían cada vez mas cerca y con mas intensi[illegible] parecían de lobos hambrientos. Ñato se apre[illegible] la defensa; estuvo esperando largo rato, pero a pe[illegible] de que los aullidos no cesaban, los que pare[illegible] lobos no llegaron a asaltar la choza.

LXXXIX. Ñato no quiso esperar más y [illegible] con su escopeta, para darles una batida, Ña[illegible] quiso abandonarle. Apenas pusieron el pie [illegible] de la choza percibieron un extraño murmullo, [illegible] clado con el acento de una voz melodiosa ¿De [illegible] provenía? Los aullidos habían cesado, pero l[illegible] hermanos creyeron ver como una procesión de [illegible] tasmas, que no terminaba nunca. Al pisar la bien[illegible] del bosque, oían unos gemidos, como de niños a[illegible] nados, que parecían salir de la tierra. Los dos h[illegible] manos estaban consternados. Pín no se separ[illegible] de ellos. De pronto sintieron como una especie [illegible] terremoto, se abrió la tierra, se hizo una gran[illegible] guera y apareció un enano, con vestido encarn[illegible] barba larguísima, y tocada la cabeza con un capuch[illegible] terminado en punta. Ñato y Ñata lo miraron [illegible] curiosidad y también con zozobra. No temáis, [illegible] dijo el enano estoy aquí para ayudaros. Yo soy [illegible] duende mayor de este bosque, y mando en tod[illegible] los duendecillos que habeis visto pasar en proces[illegible] de fantasmas. Puedo ayudaros mucho, y tam[illegible] puedo perjudicaros. Dicho esto, dió una gran p[illegible] tada en el suelo, y al momento aparecieron, co[illegible] unos cinco fantasmas, que llevaban la cara tapad[illegible] las extremidades en forma de culebra. El enano [illegible] dijo; que terminen ahora mismo esos aullidos y e[illegible] lamentos quejumbrosos, y no nos moleste[illegible]is, y dan[illegible] otra gran patada, desaparecieron los fantasmas.

XC. Ñato no se arredró ante aquellos rar[illegible] mos sucesos y así dijo al duende Mucho podrás p[illegible] antes de que nosotros te confiemos nuestra suerte[illegible] preciso que nos digas quién eres y por qué estás [illegible] este bosque nosotros somos cristianos y no tene[illegible] miedo a estas apariciones que mas parecen [illegible] del demonio. El enano se irritó al oir las palabr[illegible] de Ñato, pero reportándose cuando pudo le dij[illegible] No riñamos ahora, porque me las pagarías: se[illegible] vas en busca del cofrecito de la suerte: si quer[illegible] yo os acompañaré, y os libraré de todos los peli[illegible] que puedan acecharos, pero con una sola con[illegible] ción..... Dila, contestó Ñato. A condición de [illegible] me regales la primera piedrecita que encuentres [illegible] el cofre de la suerte. Entonces, dijo Ñato, [illegible] sabes donde se encuentra el cofrecito, porque [illegible] vas tu solo a recogerlo. Me pareces un embuste[illegible] enano. En fin, yo consentiré en que me acompañ[illegible] pero con otra condición tan solo. Dila, dijo el e[illegible] no.—Que me dejes hacer sobre tu frente la señal [illegible] la cruz. Eso nunca dijo el enano, yo soy el demon[illegible] y no quiero nada con Dios, pero ahora me las pa[illegible] réis todas juntas, y bramando, como un energúmen[illegible] se convirtió en un dragón formidable, con siete c[illegible] bezas y se dispuso a devorar a los dos hermano[illegible] pero no contaba con la huéspeda; Ñato y Ñata [illegible] cieron la señal de la cruz y el dragón desapare[illegible] tragado por la tierra.

(Continua[illegible])

INSTITUTO DE ESTUDIOS RIOJANOS
BIBLIOTECA

LA INQUISICION

Tanto se ha hablado y escrito de la Inquisición en novelas, cuentos y artículos mal documentados que no es extraño que algunos al oir esta palabra, sientan miedo, pavor, e indignación. Pero como es natural al hablar de la Inquisición la estudiaremos a la luz de su fuente legítima, la historia documentada e imparcial, prescindiendo en absoluto de esos folletines ignorantes, que quieren convertir la Inquisición en arma contra la Religión y el Clero.

Si muchos que tanto pregonan las injusticias y crueldades de este Tribunal, quisieran estudiar a fondo el asunto, en la historia desapasionada y justiciera, quizás serían después sus mejores panegiristas.

¡¡¡INQUISICIÓN!!!

Palabra oída y manoseada, pero cuan pocos saben lo que fué y lo que hizo.

Y para que no se crea que como católicos y sacerdotes, arrrimamos el ascua a nuestra sardina (como vulgarmente suele decirse) dejaremos a los historiadores católicos, entre ellos al gran Balmes, a Menendez Pelayo, etcétera y nos conformamos con el testimonio del protestante Ernesto Schafer y de otros escritores no católicos.

Para juzgar bien en este asunto tan apasionado hay que tener muy en cuenta: 1.° Que los inquisidores nunca impusieron la pena de muerte, sino que relajaban al reo al *Brazo* secular del Estado, que lo castigaba segun las leyes civiles. 2.° Que la *Iglesia es sociedad perfecta* y por tanto tiene *poder coactivo*. 3.° Que la heregía *contumaz* es el mayor de los crímenes contra la Religión. 4.° Que las sentencias de la Inquisición no eran solo por delitos de heregía, sino también por crímen de *luguria sodomia* o contra *naturaleza; traición contra la patria; comercio ilicito de armas, municiones, caballos* (contrabando) *supercheria, etc.* 5.° Que hubo un escritor llamado Llorente que imprimió la *Historia Crítica*, falso mentiroso, y lleno de odio a la Inquisición, y que el mismo autor para que no le cogiesen en trampa, asegura haber quemado el mismo los documentos en que se apoyaba y que hoy día entre los historiadores está completamente desacreditado. 6.° Que en la Inquisición española, *hubo defectos originados de la limitación intelectual y de los afectos humanos de los hombres, propios de todas instituciones jurídicas.* 7.° Que el Papa se limitó a autorizar la formación de un Tribunal **Mixto**, en sus principios constitucionalmente *inatacable*. 8.° Que nunca se guiaba por denuncias anónimas, sino que las prohibía severamente. Que sus cárceles fueron las más humanas de su época; en ellas se permitía a los presos, ocuparse y darse en qué ganar el sustento. 10.° Que no se daba mandato de prisión, sin preceder *investigación* y consulta del Consejo Supremo. 11.° Que no usaba tormento sino cuando había prueba *semiplena* y no quedaba otro recurso, con asentimiento del Prelado y de los consultores, sin *desgarros*, ni *mutilación*, sino solo con instrumentos (cordeles, etc.) que producían dolor, pero sin lesión corporal. Que merced a la Inquisición se aborró las guerras religiosas, que sufrieron, Alemania, Holanda, etc.

La Inquisición era un tribunal que inquiria a los delitos sin esperar acusador. Fué establecido principalmente para buscar a los anarquistas de aquélla época. El Papa nombró a los Dominicos, inquisidores generales y éstos, inquisidores entre los individuos de su órden.

Un historiador alemán, bien documentado dice, que la Inquisición se practicó principalmente en Francia, Italia y España.

(Continuará)

LA MADRE RAFOLS

Están llamando poderosamente la atención unos escritos proféticos de la heróica Madre Rafols. Para que nuestros caros lectores estén al corriente de ellos, procuraremos dar a conocer a esta santa religiosa y sus virtude sublimes.

La Madre María Rafols, es la fundadora de las Hermanas de la Caridad de Santa Ana, que a pesar de su reciente fundación cuenta hoy con 2.500 religiosas, y 130 fundaciones entre España y América. Cuidan esmeradamente a más de 10.000 enfermos y dan educación a más de 15.000 niñas.

Nació la Madre Rafols, en Villafranca del Panadés y en el año 1795 entró en el Convento de Damas Hospitalarias de Barcelona, cuando apenas contaba catorce años. Desde muy pequeña, sentía especial predilección por los pobres y enfermos; a los tres años, dió sus zapatos nuevos a una niña pobre.

Dios le deparó una buena ayuda en la persona de un sacerdote virtuosisimo y de brillante carrera, llamado mosén Juan Bonal.

Hacia el año 1804, contando María Rafols 23 años, dejó aunque con sentimiento a las Damas Hospitalarias y se fué a Zaragoza, poniendo al frente de una pequeña hermandad, a la cual se confió después el famoso Hospital de Nuestra Señora de Gracia, que fué destruido por los franceses el año 1808.

El día 3 de Agosto de 1808 las granadas y proyectiles franceses comenzaron a caer sobre el Hospital; la situación entonces fué muy comprometida; los enfermos se arrojaban de las camas, medio enloquecidos, los impedidos se arrastraban por el suelo dando ayes lastimeros. La Madre Rafols, comenzó a cargar sobre sus hombros a los enfermos, ayudada por mosén Juan y las Hermanas para llevarlos a lugar más seguro.

Al estallar las bombas en la Iglesia comenzó a arder el Sagrario; vaciló la Madre Rafols, pero oyó una voz que le decía—*cogelo con tus puras y limpias manos*—entregándolo después al sacerdote que lo llevó a la Iglesia de San Miguel. Al terminar de sacar a los enfermos le pareció que faltaba uno, fué a buscarlo por entre las llamas lo cogió y era el mismo Jesucristo que le dijo: *Hija mía bien te mereces esta recompensa.* Los franceses asombrados por el heroismo de la Madre, le dieron alimento para los enfermos. Entonces había en el Hospital 2.111 enfermos. El día 14 fué incendiado el edificio, quedándo la Madre sin recursos para atender a sus enfermos.

En diciembre del mismo año, comenzó el segundo sitio de la ciudad y la Madre Rafols iba por calles y casas curando heridos y apestados y consolando a moribundos. Poco después los franceses cortaron el agua y entonces la Madre Rafols distribuyó el agua bendita entre los enfermos y pasando con intrepidez por encima de cadáveres y escombros, bajo el fuego del fusil y del cañón, atravesó las filas enemigas y se presentó al mariscal Lannes, que le dió agua y alimentos

INSTITUTO DE ESTUDIOS RIOJANOS
BIBLIOTECA

Más de una vez estuvo derrodillas para ser fusilada, pero nadie se atrevió a disparar. Después de tantas amarguras fué acusada de conspiradora. Encarcelada y desterrada a Huesca, volviendo poco después triunfalmente a Zaragoza. Llena de años y de virtudes murió santamente el día 30 de agosto de 1853, fué sepultada en el Hospital donde murió, protegiendo después de muerta a los enfermos y pobres que tanto amó. Volveremos otro día sobre este tema para dar noticia de sus escritos proféticos.

Crónica Quincenal

Se han celebrado en esta parroquia los aniversarios de doña Justina Faces y María del Carmen Gómez, que fallecieron el año pasado en el seno de la Iglesia.

Así mismo se ha celebrado con numerosa concurrencia el funeral por el alma del buen albeldense, y generoso señor don Miguel Zapata, que falleció recientemente en Buenos Aires. (D. E. P).

Ha fallecido en Portugalete la bondadosa señora doña Antonia, esposa de don Bruno Valdemoros.

Descanse en paz la finada.

Se está celebrando en nuestra Ex-Colegiata con la máxima solemnidad, el mes del Sagrado Corazón de Jesús.

Hemos tenido el gusto de saludar a don Jaime Calvet, competente organista de la Colegiata de Logroño.

Van llegando los estudiantes, con honrosas calificaciones, Matrícula. Julio Herreros y sobresalientes, Pelayo Palacio y José M.ª Negueruela. Les felicitamos.

También hicieron un magnífico exámen de ingreso en el Instituto de Segunda Enseñanza de la Capital, siendo aprobadas las aventajadas niñas Juana Ochagavía y Teresa Palacio. Reciban nuestra enhorabuena.

Han pasado un día en casa de su amigo don J. M.ª Cabezón, organista de la parroquia, don Paul Ibáñez, ex-párroco de Entrena y don Matías M. oficial de Correos de Logroño.

Vinieron de Anguciana, doña Natalia Corral.

De Santa Coloma, don Segundo Rodríguez, posa e hija.

De Bilbao, don Ramón Martínez.

De Logroño, doña Pilar Ruiz e hijos.

Del mismo punto, don Elías Lázaro.

De Oyón, don Marcelino Martínez.

De Extremadura, don Julián Zapata.

Salieron para Logroño, doña Luisa González.

Para San Sebastián, doña Julia Tudelilla.

Para el mismo punto, la señorita Victorina Z. zano.

A pasar 15 días en Barcelona, doña Saturn. Ramírez, esposa de don Benito García.

Para Santander, nuestro amigo el Capitán de I. fantería, don Ulpiano Bustillo.

Donativos recibidos para 1932

Doña Victoriana Sáenz, (Logroño)

X X (Albelda)

Juan Palacios

BANCA

Compra-venta de valores =:= Negocios de cup.

Cuentas corrientes con interés

Préstamos — Créditos — Imposiciones

Caja de Ahorros al 4 por 100

Tirso Rodrigáñez, 2.—LOGRO.

Hijos de S. Ulargui

BANQUEROS-LOGROÑO

Giros y cartas de crédito sobre España y Extranjero
Negociaciones de toda clase de efectos
Cobro y descuento de cupones =:= Cuentas corrientes
Descuentos y Préstamos sobre valores
Compra y venta de
efectos públicos y valores industriales

Caja de ahorros cuatro por ciento

Imposiciones a plazo fijo

BANCO CENTRA.

ALCALA, 31.—MADRID

Agencia Goya, 89 (Esquina a Torrijos)

Capital autorizado . . . . 200.000.000 de P.
Desembolsado 60.000.000
Reservas . . . . . 20.694.582'33

Más de 130 Sucursales en las principales plazas de España

Caja de ahorros-Intereses 4 °/. anual

SUCURSALES EN LA RIOJA

LOGRONO— Muro de la Mata, 12 y Carre.
(Locales de su propiedad)
HARO—Calle de la Vega, 11.
NAJERA—Calle de la Estrella, 2.
ALBELDA de Iregua-(Agencia) Paseo de la Ca.

INSTITUTO DE ESTUDIOS RIOJANOS
BIBLIOTECA

D. Pedro González
Párroco
Villanueva de Cameros

HOJA PARROQUIAL

AÑO IV — NÚM. 75

ALBELDA DE IREGUA
25 DE JUNIO DE 1932

Publicación quincenal gratuita
Indulgenciada y bendecida por
el Prelado de la Diócesis

Dominica VI después de Pentecostés

El Evangelio es del capítulo 8.º de S. Marcos.

Si no queréis creer en mis palabras, en mi doctrina, ahí tenéis mis obras, para que creais, decia en cierta ocasión Jesucristo a los incrédulos que le seguian. Y las obras de Jesucristo fueron y son tan extraordinarias y milagrosas, que por mucho que se empeñen sus enemigos, siempre permanecerán a pie y nos dirán callada, pero enérgicamente, ahí está Dios, ese es el sello de la divinidad. Entre los hombres, el camino más seguro para conocerlos es el modo de obrar, sus hechos, porque los hombres pueden engañarse y engañarnos y de hecho asi lo hacen, porque el corazón humano es imperfectísimo y combatido por contrarios vientos de la pasión.

No sucede asi con las palabras de Dios, porque una sola pasará —*los cielos y la tierra pasarán más mis palabras no pasarán*. Pero además de sus palabras de vida eterna poseemos sus obras, y aunque sus dichos ni puede engañarse ni engañarnos, porque de lo contrario no sería Dios, ahí están sus obras pregonando elocuentemente su *grandeza* y confirmando sus palabras.

El Evangelio de hoy es una confirmación indudable de nuestras palabras. Después de haber atravesado Tiro y Sidón, dejando por donde pasaba indelebles de sus atributos de piedad, bondad y misericordia para con la pobre humanidad doliente, llega a las riberas del mar de Galilea, seguido de una formidable multitud y subiendo a un monte, sentóse.

Y se llegaron a El, numerosas turbas que consigo, mudos, ciegos, cojos, tullidos y otros muchos. Y los pusieron a sus piés, y El los curó, de modo que se maravillaban las turbas, viendo hablar a los mudos, andar a los cojos, ver a los ciegos, y glorificaban en gran manera al Dios de Israel.

Pero he aquí Jesucristo por satisfecho con estas estupendas manifestaciones de su divinidad y de su misericordia, sino que considerando, (sin que nadie le hubiese dicho) la necesidad de los que le seguían, multiplicó milagrosamente siete panes y unos pececillos y comieron y se saciaron todos, que eran unos cuatro mil. La justificación de este milagro la hace Jesús con estas palabras diciéndoles a los apóstoles—Tengo compasión de esa turba, porque ya hace tres días que están conmigo y no tienen qué comer, y si los despido en ayunas, desfallecerán en el camino. Este milagro, el hombre, queda siempre en libertad para rechazar la verdad. Dios ilumina, pero no embrutece; pide la fé, pero respeta la libertad.

Si nosotros, después de los milagros de Jesús, seguimos entregados a los prejuicios y a las pasiones, no acusemos a nadie, solamente nosotros somos los culpables. Este es el hecho innegable, perenne, como piedra granítica en la carrera de la historia. Jesucristo hizo milagros y todas las imposibilidades que los incrédulos alegan sean metafísicas, científicas o físicas, no son en fin de cuentas, mas que ganas de hablar en vano y de trabajar en arena. El que niegue los milagros, ya puede romper el Evangelio, ese libro sagrado y sublime que ha ganado todas las épocas de la historia.

Pero al romper el Evangelio habrá roto la historia, y la razón le estará clamando constantemente, eso es un absurdo. La historia no se rompe, sino con la historia.

CATECISMO

Quinto Mandamiento

(Continuación)

Asi como está prohibido por el quinto mandato de la ley de Dios, darse a si mismo la muerte (suicidio) directa o indirectamente, sin causa en este mismo caso para poner la acción de la cual pueda seguirse la muerte; y así como está prohibida la mutilación como explicábamos en el número anterior, también está prohibido *desear* la muerte para si o para el prójimo.

Esto es tan evidente que no necesita demostración. Sin embargo, desear que *Dios nos envie* la muerte, conformándonos en un todo con su omnipotente y sabia voluntad, y además por motivos laudables no sería pecado, y en algunos casos sería un acto de virtud, por ejemplo desear que Dios nos envie la muerte para así no cometer más pecados, o para ir antes a la gloria etc. Pero sería pecado desear que Dios nos enviase la muerte para librarnos de las incomodidades y dolores ordinarios que la vida proporciona, y pecado grave, aunque por cierta inconsciencia y estado de ánimo las más de las veces es pecado leve.

Medios que acortan la vida y aun pueden matar en un momento dado, siendo ilícitos son también pecaminosos. Por ejemplo, el uso exagerado del vino, o del alcohol, el uso de morfinas, cocainas y en general estupefacientes. En todos estos casos el

INSTITUTO DE ESTUDIOS RIOJANOS
BIBLIOTECA

pecado será grave o leve, si el abuso es exagerado o moderado.

La embriaguez *voluntaria* y *completa*, hasta privar del uso de la razón es pecado grave; si la embriaguez es incompleta, el pecado de embriaguez será leve, pero probablemente habrá otros pecados graves, de escándalo, molestias al prójimo etc. El embriagado es responsable de todos los actos punibles que cometa en ese degradante estado.

El uso de estupefacientes, para aplacar los dolores, o para otro fin bueno, en medicina y, a juicio del médico, no será ilícito y por tanto pecaminoso, pero por otros fines, v. g. el placer, muerte plácida y sin sentido, etc. es pecaminoso y grave, porque además del pecado que se busca, síguese el peligro de la salud o de la vida. Hoy día hay muchos no sólo jóvenes sino viejos, degradados completamente por el uso de estupefacientes. Jóvenes degenerados, inútiles del todo a la sociedad. Si hubieran estudiado y practicado la doctrina de Cristo veríanse libres de esa asquerosa lepra.

(Continuará)

SECCIÓN PARA NIÑOS

Aventuras de Ñato y Ñata

(Continuación)

XCI. Cuando Ñato y Ñata se vieron libres de aquel enano infernal, se volvieron a la choza para esperar la luz del nuevo día; los aullidos habían cesado, y la tormenta había desaparecido. Comenzaron la jornada muy de mañana pues querían salir cuanto antes del bosque encantado. Al terminar la primera jornada, encontraron a una pobre vieja, llena de harapos, encorvada por el peso de los años, pero con rostro encantador —Buenos días, niños, les dijo, quereis hacer una caridad por amor de Dios; soy pobre y no tengo que llevarme a la boca. Ñato le contestó; también nosotros somos pobres, pero porque somos buenos cristrianos, sabemos compadecernos, y repartiremos contigo nuestra pobreza y así diciendo le entregó unos mendrugos de pan duro y seco, que llevaban para ellos.

XCII. La vieja los tomó y después de guardarlos cuidadosamente les dijo —Dios os protejera porque sois buenos. Ya sé que váis en busca del cofrecito de la suerte, yo también quieros ayudaros en lo que pueda. Tomad esta nuez maravillosa, pues ella conoce el paraje donde está oculto el ansiado cofrecito que buscais. Guardarla cuidadosamente y no dejeis de mirarla cada día. Cuando un día noteis que se ha vuelto muy encarnada, es señal de que ya estais cerca del Tesoro. Tiradla entonces al alto, en dirección contraria al viento, y escarbad bien en el sitio donde cayese, porque allá estará el cofrecito. Quiero advertiros por último, que la nuez maravillosa tiene otra propiedad y es que, cada vez que cometais una mala acción, la nuez se pondrá negra, tanto cuanto fea sea la mala obra que hagais, y así tardará mucho en colorearse de nuevo.

XCIII. Apenas la vieja dijo éstas palabras desapareció, a un paso ligero que contrastaba con su apariencia anciana y su postura encovada. Nato y Nata miraron y remiraron con toda curiosidad la nuez que la vieja les entregara. No querían creer en sus palabras. ¿Que tendrá que ver, decía Nato, la nuez con el cofrecito? Y comenzó a reirse en tono zado a burlarse, vieron, llenos de admiración, que nuez iba perdiendo blancura y se ponía un poco gra. Entonces comprendieron que la vieja les dicho verdad y que habían faltado en burlarse ella. Se arrepintieron y la nuez comenzó a blanquear denuevo. Transcurrieron muchos días después aquél raro suceso y la nuez no se ponía encarn Un día se vieron obligados a atravesar un gran después de pasarlo con muchas dificultades y ayu dos por Pín, que en ningún momento dificultó a sus amos, notaron con sorpresa que la nuez había vuelto intensamente encarnada.

(Continuará)

Sección de Historia Sagrada

(Continuación)

Comenzó el período patriarcal, o de los cabezas de familia desde Adán hasta Moisés. Set hijo Adán engendró a Enós y a otros hijos e hijas y novecientos doce años. Enós engendró a Cainán y a otros hijos e hijas y vivió novecientos cinco años. Cainán engendró a Malalel y a otros hijos hijas y vivió novecientos diez años. Malalel engendró a Jared y a otros hijos e hijas y vivió ochocientos noventa y cinco años. Jared engendró a Henoc y a otros hijos e hijas y vivió novecientos sesenta y dos años. Henoc engendró a Matusalem y otros hijos e hijas y vivió en la tierra trescientos sesenta y cinco años y después fué trasladado sin morir al paraíso en donde aun vive y vendrá al fin del mundo a predicar y convertir a los gentiles.

Matusalém hijo de Henoc engendró a Lanec otros hijos e hijas y vivió novecientos sesenta y nueve años. Lanec engendró a Noé y a otros hijos e hijas y vivió setecientos setenta y siete años. Noé tuvo tres hijos llamados Sem, Cam y Jafet, cuya historia continuaremos en el próximo número.

Ha dado usted, querido lector, algo aunque poco, para HOJA PARROQUIAL?

No olvide que cuesta mucho

Defienda la buena causa:

Los periódicos católicos y hones

Dos, tres pesetas, para usted no supone gran cosa

la **Hoja** *es la vida*

Donativos recibidos para 1932

Doña María Lafuente (Zaragoza)

» Celedonia Vallejo

X X (Logroño)

Señorita María García

INSTITUTO DE ESTUDIOS RIOJANOS

BIBLIOTECA

LA MADRE RAFOLS

Prometimos en el número anterior, hablar de los escritos de esta heróica y santa religiosa, cuya autenticidad parece demostrada científicamente.

Entre las devociones singulares de la Madre Rafols, ocupa primer lugar la devoción al Sagrado Corazón de Jesús, como se comprueba por el escrito hallado el 29 de enero de este mismo año.

El sabio bibliotecario del Archivo secreto del Vaticano, Angelo Mercati, que es una de las primeras autoridades del mundo en manuscritos, ha redactado su informe después de un detenido estudio en la siguiente forma —«Puedo, con pleno conocimiento y debo declarar con seguridad absoluta y consciente de mi responsabilidad, que los escritos a mí presentados para su examen son autógrafos de la M. Rafols».

El escrito que se encontró el 29 de Enero de este año, está fechado el 1.° de julio de 1836; está redactado en el Hospital de Huesca, en él dice «que el Sagrado Corazón de Jesús le está dictando lo que escribe», y dice así:—«Hija mía, quiero por mediación tuya derramar grandes gracias a mis hijos los hombres, y que esto que ahora escribes lo encontrará en el mes de enero una de tus hijas, que es la designada por Mí para encontrar todo lo que tu escribas por mandato mío.—Mira hija mía: tú no puedes comprender lo que voy a decirte; pero tan poco hace falta que lo sepas, pues yo no te lo digo para ti, sino para otros hijos míos, que llegará el día que serán muy perseguidos y estarán muy dudosos y apurados con las luchas que les armará el enemigo queriendo destruir la religión y hasta mi dulce nombre de todos los ámbitos de la tierra».

«Cuando llegue esta época, **que empezará ¡ay! terriblemente el año 1931,** quiero que todos mis hijos, hombres que tanto me han costado levantar su espíritu y pongan en mí y en mi Madre Santísima toda su confianza. Soy el mismo de siempre, no he cambiado de condición, uso de la misma misericordia y caridad que cuando vivía en la tierra en carne mortal: mi Evangelio es siempre el mismo; pero Hija mía los hombres se olvidan de esto y todos me desprecian y ultrajan..... Estoy dispuesto a derramar grandes gracias sobre mi querida España que tanto la ha de perseguir la mascnería; pero quiero que no sucumban mis fieles hijos. Yo ayudaré en todas las luchas, y conmigo la victoria la tendrán segura. Hermoso es mi Evangelio si tuvieran mucha fé, no necesitarían que yo les hablara de nuevo, para mantenerse firmes en la fé; pero me compadezco de ellos y por el gran amor que les tengo les hago saber por tu medio que los sostendré en todo, que siento predilección por mi querida España, tan amada de mi Madre Santísima y antes que perderse la fé en ella, prefiero que desaparecieran los pueblos».

(Continuará)

PUNTA

LIBRERÍA

Gumersindo Cerezo

Duquesa de la Victoria, 86 - LOGROÑO - Teléfono 1762

Crónica Quincenal

Ha terminado la campaña de guisantes que ha sido enorme, habiendo quedado muchos, porque las fábricas no han podido preparar todo lo que había. Los precios han oscilado entre 20 y 30 céntimos kilogramo.

La fruta muy tardía por el mal tiempo que padecemos, y por lo mismo se ha perdido gran cantidad de fresa y de cereza.

Hemos tenido el gusto de saludar a las bondadosas señoritas María y Angelita García, que vinieron de Logroño con el fin de asistir al aniversario por el descanso eterno del alma de Julio Millán fallecido el año pasado.

Vinieron de Logroño, las señoritas, Milagros y Salomé Trevijano, alumnas de la Normal de Maestros.

Del mismo punto doña Basilia González.

Con brillantes calificaciones el seminarista Eladio Alonso.

También de Logroño don Gregorio del Río.

De Barcelona la bondadosa señora doña Antonia Miró.

Del mismo punto doña Saturnina Ramírez.

De Soto de Cameros la señorita Angelita del Campo.

De Buenos Aires don Francisco Gómez y esposa.

Para Logroño don Pedro Ochagavía.

Para el mismo punto doña Pilar Ruiz e hijos.

Para Sorzano doña Concepción Pascual.

Para Villamediana en donde practica el segundo ejercicio de los cursillos para el ingreso en el Magisterio Nacional la simpática señorita, Pilar Campo, maestra de párvulos de esta villa.

Se halla muy mejorada la señorita Gloria Trevijano, a la que deseamos total convalecencia.

LA INQUISICION

(Continuación)

La Inquisición española tenía, carácter *mixto*, por la unión de dos elementos; el *Oficio* o eclesiástico que definía; y el *Brazo* o secular que castigaba el delito, no en *virtud de leyes eclesiásticas* sino civiles. La sentencia eclesiástica nunca condenaba, sino que se limitaba a declarar al *reo*, incurso en excomunión y lo entregaba al brazo secular para que le aplicara las penas que le correspondían según *las leyes y pragmáticas de estos reinos*.

La primera Inquisición española fué la Aragonesa, copiada de la francesa contra los Albigenses; en ésta predominó el carácter eclesiástico y sin embargo no es ésta la que los enemigos de la Iglesia eligen para blanco de sus ataques y así nada diremos de ella.

La combatida, calumniada y vituperada por los

INSTITUTO DE ESTUDIOS RIOJANOS
BIBLIOTECA

los Reyes Católicos, que después de conseguir la unidad política, quisieron también hacer la unidad religiosa.

El Papa ordenó que las apelaciones fuesen a Roma (bien sabía el Papa lo que hacía) pero tuvo que ceder a instancias reiteradísimas de los Reyes Católicos, que constituyeron como último tribunal de apelación al Arzobispo de Sevilla. De este modo, la nueva Inquisición, nacida por iniciativa de los Reyes Católicos, quedó en gran parte sujeta a éllos, con poca dependencia del Papa, el cual procuró inutilmente recobrar la suprema instancia; tuvo que aceptar además, por inquisidor general de España a Fr. Tomás de Torquemada, que tenía derecho a nombrar los demás inquisidores del Reino. Ciertamente que el *secreto* del procedimiento puede ser ocasión de abusos pero no es *prueba* concluyente de ellos; tanto mas, que el secreto era penetrable para el Ordinario, los consultores y el Consejo Supremo.

No negamos que acaso la Inquisición pudiera cortar algo el vuelo al pensamiento, no por la novedad, sino por evitar la tendencia de aquellos tiempos al materialismo. No negamos tampoco que hombres notables como Fr. Luis de León, Fr. Luis de Granada, Juan de Avila, Fernando de Talavera, Bartolomé de las Casas, Carranza, Cazalla y hasta Santa Teresa de Jesús, sufriesen el rigor de la Inquisición; tengamos en cuenta lo que hemos dicho en el número 6.°. También hubo brillantes ingenios que ocuparon altos puestos en la Inquisición y nada sufrieron por ello, de este tribunal.

Un historiador nada conforme con la Inquisición (Orodea e Ibarra) dice —Los sacudimientos de la heregía confundieron las ideas y los principios, estralimitaron todas las cuestiones, relajaron la fé e hicieron creer que se había escrito en la frente de aquella sociedad el término de sus destinos:... *De esta lucha estuvo separada España merced a la Inquisición y ante la historia aparecerá acreedora de gratitud por este beneficio que alejó a la nación del impío campo de la reforma* (protestante) *y proporcionó sosiego y paz a las conturbadas conciencias*—.

Se ha presentado a los hombres castigados por la Inquisición como mansos corderillos, cuando en realidad la mayor parte eran verdaderos anarquistas, como Esteban Dolet y Giordano Bruno.

Acerca de las penas que imponía la Inquisición el mismo Llorente, sacerdote apóstata, traidor a España y falsario impúdico, confiesa que los calabozos eran palacios en relación con las prisiones de la época. Segun la estadística bien documentada de Ernesto Schafer la Inquisición de Valladolid en [illegible] años (1862 a 68) relajó a 15 en persona, 14 en estatua y penitenció a 133. En Barcelona hubo 32 relajados y penitenciados 394. En Valencia 39 relajados 845 penitenciados. En la aplicación de las penas bastaba la menor señal de penitencia o retractación para que el sentenciado fuera quitado del tormento. Compárese el código europeo de aquel entonces con las penas de la Inquisición y aparecerán éstas llenas de suavidad.

Finalmente los poderes civiles sobre todo en España se excedieron en verdad más de una vez de sus atribuciones, pero y esto ¿qué supone contra la Inquisía? Supongamos que tenemos un coto, y nombramos a un amigo administrador, para perseguir los ladrones, vigilar a los cazadores furtivos etc. Al principio el administrador cumple bien; pero con el tiempo abusa y rebasando las órdenes que se le dieron despliega una severidad excesiva, buscando sus propios intereses. Al no darle estas atribuciones seremos responsables de sus excesos y así lo destituimos. Esto mismo ocurrió con la Inquisición Española. Los poderes civiles abusaron de ella, haciendo una institución, más política que religiosa, nombrando y desautorizando inquisidores a su antojo, contra el mismo parecer de los Romanos Pontífices.

No obstante estos lunares, volvemos a repetir, Inquisición Española produjo bienes reales para España que el mismo Voltaire ha reconocido y sobre todo conservó la unidad de la fé y evitó los desarramientos religiosos que quebrantaron y desmantelaron a Europa.

Juan Palacios

BANCA

Compra-venta de valores =:= Negocios de cupón

Cuentas corrientes con interés

Préstamos — Créditos — Imposiciones

Caja de Ahorros al 4 por 100

Tirso Rodrigáñez, 2.—LOGROÑO

Hijos de S. Ulargui

BANQUEROS-LOGROÑO

Giros y cartas de crédito sobre España y Extranjero
Negociaciones de toda clase de efectos
Cobro y descuento de cupones =:= Cuentas corrientes
Descuentos y Préstamos sobre valores
Compra y venta de
efectos públicos y valores industriales

Caja de ahorros cuatro por ciento

Imposiciones a plazo fijo

BANCO CENTRAL

ALCALA, 31.—MADRID

Agencia Goya, 89 (Esquina a Torrijos)

Capital autorizado	200.000.000 de Pesetas
Desembolsado	60.000.000
Reservas	20.694.582'33

Más de 130 Sucursales en las principales plazas de España

Caja de ahorros = Intereses 4 °/. anuales

SUCURSALES EN LA RIOJA

LOGROÑO— Muro de la Mata, 19 y Carmen, 1
(Locales de su propiedad)
HARO—Calle de la Vega, 11.
NAJERA—Calle de la Estrella, 2.
ALBELDA de Iregua-(Agencia) Paseo de la Cal[illegible]

INSTITUTO DE ESTUDIOS RIOJANOS
BIBLIOTECA

Párroco
Villanueva de Cameros

HOJA PARROQUIAL

AÑO IV NÚM. 76

ALBELDA DE IREGUA
9 DE JULIO DE 1932

Publicación quincenal gratuita
Indulgenciada y bendecida por el Prelado de la Diócesis

Dominica VIII después de Pentecostés

El Evangelio es del capítulo 16 de San Lucas

Jesucristo frecuentemente exponía su doctrina en parábolas para que sus oyentes mejor comprendiesen sus enseñanzas. Muchas El mismo las explicaba. En el Evangelio de hoy se nos propone la del mayordomo infiel —En aquel tiempo dijo Jesús a sus discípulos esta parábola. Cierto hombre tenía un mayordomo, al cual acusaron delante de él, como disipador de sus bienes, y le llamó y le dijo, ¿Qué es esto que me dicen de tí? Dá cuenta de tu mayordomía, porque de aquí en adelante no podrás ejercer más mi empleo. ¿Qué haré, se dijo el mayordomo, supuesto que mi amo me quita la administración? Cavar no puedo, mendigar me dá vergüenza: pero ya sé lo que tengo que hacer para que cuando haya sido removido de la mayordomía, me reciban algunos en sus casa. Y así, habiendo convocado a todos los deudores de su amo, dijo al primero; ¿Cuánto debes a mi amo? y él respondió: Cien medias de aceite. Y él le dijo: Toma tu recibo y siéntate prontamente y escribe cincuenta. Después dijo a otro: Y tú ¿cuánto debes? El cual dijo: Cien medias de trigo. Respondióle: Toma tus asientos y escribe ochenta. Y el señor alabó al mayordomo infiel por haber obrado sabiamente; porque los hijos de este siglo son en su generación más prudentes que los hijos de la luz. Hasta aquí la parábola, rica en enseñanzas.

En primer lugar nos recuerda oportunamente, que ha de llegar un día en el que el amo nos diga dé cuenta de tu administracción, porque en adelante no podrás ejercer este empleo.

Creemos que haya hombres tan insensatos que pongan en duda esta verdad. El hombre no es más que administrador, de su vida y de los bienes naturales (vida, riquezas y demás) como de la gracia. El hombre independiente respecto de los demás hombres, depende absolutamente de Dios, por la sencilla razón de que es criatura y no se ha hecho a sí mismo. Luego si es administrador tendrá que dar un día, más o menos lejano (en comparación con la eternidad, ni un momento) en el que se le pida cuentas de su administración. Esto en la vida ordinaria vemos que ocurre siempre, si el administrador no da cuenta diariamente a su amo de

[illegible] será en el que termine radicalmente la cuestión, en el día pavoroso de la muerte. Al ponernos frente a frente de Dios oiremos esas palabras—Dame cuenta de tu administración.

Luego si esto ha de suceder, sería pueril e insensato, no llevar bien los libros de la adminirtración. Porque ¿qué hemos de responder al amo cuando nos diga esas palabras? Podremos presentarle los libros con el *debe* y el *haber* bien trabajados.....?

El mayordomo infiel de la parábola comprendiendo que en adelante sería privado de su administración, ideó el medio de hacerse amigos, que pudieran favorecerle, rebajándoles la deuda que tenían con su señor. Esto sencillamente era un robo, pero no fué esto lo que alabó el Señor, sino la prudencia que tuvo el mayordomo para no quedar en la miseria. Así también nos avisa Jesucristo que seamos prudentes para cuando nos llegue el caso, no nos veamos en la eterna miseria.

Haciendo uso de la hacienda que Dios nos ha dado, procuremos hacer amigos que en aquella hora de la cuenta puedan ayudarnos—Bienaventurados los misericordiosos, porque ellos alcanzarán misericordia.—

CATECISMO

Quinto Mandamiento

DEL HOMICIDIO

(Continuación)

Homicidio es dar muerte violentamente al prójimo. Si esta muerte es a todas luces injusta se llama *asesinato*. Si el muerto es padre o hermano se llama *parricidio*; si mujer *uxoricidio*; si hermano *fratricidio*.

Vamos a estudiar detenidamente los casos que ordinariamente pueden ocurrir en el homicidio y sentar la doctrina correspondiente en cada uno de ellos.

El homicidio puede ser de un inocente, de un malhechor, de un agresor, de un reo condenado por los tribunales. El homicidio puede sobrevenir en duelo, en guerra, etc.

Finalmente estudiaremos la muerte violenta de enfermos incurables.

Nunca es lícito matar directamente a un *inocente*. Ni siquiera por mandato de la autoridad, aunque esto se considerase como necesario para el bien público. Esto sería hacer directamente el mal y nunca, nunca, se puede hacer el mal aunque *mediante* él ha-

INSTITUTO DE ESTUDIOS RIOJANOS
BIBLIOTECA

un crimen espantoso, de los más horrendos ante Dios y ante los hombres. Dios pedirá estrecha cuenta al asesino de la sangre derramada, como se la pidió a Caín, porque esa sangre clamará venganza. El asesino es un ladrón de los derechos divinos.

Muchos que se dicen ateos y que repiten la célebre frase de Prondhon—Ni Dios ni amo— están casados por la Iglesia, bautizan a sus hijos, los educan en colegios católicos, asisten a la primera comunión de ellos y no permiten que sus hijas se casen sino por la Iglesia. Ese ateismo es de *doublé*.

Hoy se ha extendido bastante cierto sentimentalismo exagerado, segun el cual es lícito dar muerte a ciertos enfermos; pero la ley de Dios, es inmutable y por consiguiente son reos de asesinato los que dan muerte directa a heridos graves, *para que no sufran*, a los locos, a la madre moribunda, para poder salvar al hijo que lleva en sus entrañas, a los rabiosos. Ni es lícito siquiera abreviar la vida; y lo que hoy se practica con frecuencia por algunos médicos, para que el enfermo muera sin dolores, *eutanesia*, es una perfecta barbaridad. Tampoco es lícito a los médicos dar una medicina peligrosa o desconocida a un enfermo solo con el fin de experimentar el valor del medicamento. En el próximo número hablaremos de una cuestión interesantísima, sobre este asunto; de la ilicitud del aborto.

SECCIÓN PARA NIÑOS

Aventuras de Ñato y Ñata

(Continuación)

XCIV. El corazón de los dos hermanos latió con fuerza, lleno de gozo; estaban ya cerca del tesoro codiciado. Temblando de emoción Nato, lanzó la nuez al aire en dirección contraria al viento, como les había indicado la vieja. La nuez describió una gran curva y fue a parar al centro de unos matorrales. Nato y Nata se dedicaron por unos momentos a limpiar el suelo de matas y escarbaron con ilusión en la tierra. Tropezaron con una piedra; Nato quiso sacarla enseguida, pues los segundos le parecían siglos; después de un intenso trabajo lograron extraerla y ¡oh fortuna! allí estaba el cofrecito, reluciente, reluciente, tanto más, cuanto lo acariciaban los rayos del sol.

XCV. Nata comenzó a saltar de gozo y abrazando a su hermanito le decía; por fin, por fin, Nato, seremos felices. El fiel Pín, también daba muestras de gozo a su manera corriendo de un lado para otro.

Nato sin hacer caso a las caricias de su hermana, tomó el cofrecito con mano temblorosa, lo examinó y vió que era de oro macizo. Es preciso abrirlo, decía, pero y comó? yo no veo ningún resorte.

De repente se hizo una gran luz y en medio de aquel resplandor, apareció la mujer vieja, de antes, pero transformada, en una hermosa joven, lujosa-

habéis encontrado el cofrecito de la suerte, y ... a pediros que partáis conmigo siquiera una pa... las riquezas que en él encontraréis; pero para q... digáis que quiero ser egoista, solo os pido la p... piedra, que en el cofre encontréis.

XCVI. Nato abrió el cofrecito, mientras N... Pín, miraban con ojos desmesuradamente abi... pero ¡oh decepción! en el cofre no había m... un brillante y un papel escrito. Nato no qu... crédito a sus ojos. Y para esto, decía, dirigié... a la ya joven aparecida, hemos sentido tant... siones? La piedra es mía, dijo la joven, el ... podéis guardarlo. Nato se dispuso a entre... cofrecito a la joven, completamente decepci... mas ella le dijo; guárdalo, pués en alguna ocas... será muy útil, ese papel vale un imperio y toma... el brillante desapareció. Nato se dispuso a leer... papel escrito, desdoblolo con cuidado, mas no p... descifrar su contenido; estaba en latín...

Después de todo dijo Nata, no hemos perd... mucho, aunque ese papel no valga nada, como... así supongo, por lo menos con la ilusión de pose... hemos pasado entretenidos unos días: confiemos... Dios que todo lo dispondrá para nuestro bien.

Esto es una burla, dijo Nato, y se dispuso a ro... per el papel, que hubiera hecho si no hubiera v... un fraile que a grandes pasos se dirigía al lugar d... de estaban—Buenos días, niños, les dijo...

(Continuará)

Sección de Historia Sagrada

El Diluvio Universal

(Continuación)

Como era tan larga la vida de los hombres sob... la tierra, se multiplicaron extraordinariamente y... en vez de servir a su Dios y Criador al que tan cer... tenían se corrompiaron con nefandas abominacion... Los hijos de Set (el justo) comenzaron a tomar... posas entre las hijas de Caín, que eran perver... como su padre y se extendió por todo una gran... rrupción de costumbres. Entonces Dios, determ... nó enviar un diluvio sobre la tierra, pero quiso ... tiempo a que los hombres se convirtiesen esper... doles ciento veinticinco años.

Muchos que se llaman ateos son fracasados en la carrera eclesiástica.

Nos dice la Escritura que había entonces s... la tierra unos gigantes fruto de los casamientos ... los hijos de Set, también llamados hijos de Dios, ... las hijas de Caín, también llamadas hijas de los hom... bres; estos gigantes estaban muy corrompidos ... todos sus pensamientos eran malos y llenos de ... minación tanto, que pesó a Dios haber criado ... hombre y determinó destruirlo juntamente con ... animales, desde el reptil más pequeño, hasta las ... yores aves del cielo.

Había un hombre justo y temeroso de Dios ... mado Noé, que tenía tres hijos. Sem, Cam y ... a quien Dios le comunicó el propósito de aniq... a los hombres por sus maldades; dióle encar...

INSTITUTO DE ESTUDIOS RIOJANOS
BIBLIOTECA

ntruir un arca de maderas bien acepilladas y ca-
fateadas con brea, por dentro y por fuera, de tres-
ientos codos de longitud, cincuenta de latitud y
reinta codos de altura; el techo había de ser incli-
ado, como un codo, la puerta a un costado, tres
isos y una sola ventana. Cuando estuviese termi-
ada, le dijo, entrarás en ella, tu y tu mujer, tus
ijos y sus mujeres, y de todos los animales una pa-
ja, macho y hembra, para que puedan conservarse,
ues todas cuantas cosas hay en la tierra perecerán.
Cuando el arca estuvo terminada, entró Noé en ella,
onforme el Señor le había dicho; contaba entonces
iscientos años. Entonces se rompieron todas las
uentes de los abismos y se abrieron las cataratas del
elo y estuvo lloviendo torrencialmente sobre la
erra; por espacio de cuarenta días y cuarenta no-
hes y conforme crecían las aguas el arca iba subien-
o; las aguas sobrepujaron desmesuradamente toda
tierra; y llegaron a cubrirse todos los montes, con
na altura de quince codos sobre el más alto y todo
reció, hombres. animales y vegetales, en suma, to-
o lo que en la tierra tiene aliento de vida, solo
uedó Noé y los que con él estaban en el arca.

(Continuará)

Muchas veces manda el estómago sobre la cabeza.

Ese es el origen de muchos ateos.

Crónica Quincenal

El día 29 del pasado festividad de San Pedro
póstol, tuvo lugar en esta parroquia un solemní-
mo y emocionante acto de desagravio a Jesús Cru-
icado, que pocos días antes había sido ultrajado
n ensañamiento.

El buen cristiano don Tomás Zorzano, siendo
lde hace unos años tuvo la feliz y piadosa idea
colocar un hermoso crucifijo en la que se llama
ntre del Cristo, y allí ha estado el Crucifijo, ben-
ciendo al pueblo de Albelda, hasta que en la se-
da quincena del mes pasado fué arrancado del
donde estaba colocado, destrozado, desfigurado
ajado. Recogido después por otro piadoso
ense, fué arreglado en lo posible y llevado a
ph, el pueblo fervorosamente practicó un acto
gravios, con Exposición Solemne de Su Di-
Majestad, sermón y adoración al final; siendo
los que en tan tierno acto derramaron abun-
lágrimas. Quiera Dios perdonar misericor-
mente a los autores de tal profanación.

ese mismo día tuvo lugar el reparto de pre-
los niños del Catecismo parroquial; más de
incuenta niños recibieron la recompensa de
plicación, habiéndose repartido premios por va-
más de doscientas pesetas.

regaron de una magnífica excursión al cerro
Angeles, nuestro Ecónomo, doña Rosario Bal-
don José M.ª Cabezón.

el 20 del corriente desembarcará en B
lona nuestro particular amigo y simpático albeldense
don Leandro Vallejo.

Llegaron de Madrid doña Francisca Zorzano, y
don Ignacio Negueruela.

De Zaragoza doña Concepción Ochagavía.

De Barredo (Asturias) don Pablo Olmos y espo-
sa doña Vicenta Ramírez.

De Bilbao doña Pepita González e hijas.

De Calahorra don José Martínez.

De Villar de Arnedo la señorita, Adoración Cor-
dón, maestra de Sartaguda.

De Logroño doña Gregoria Martínez; la señorita
Bienvenida Grandes, y la niña Angelines Zapata.

Para Bilbao don Jacinto García y esposa.

Para Logroño Carmen García y José de Soto.

Falleció cristianamente en Madrid dona Bonifa-
cia Bañares (q. e. p. d.) testimoniamos a sus familia-
res nuestra condolencia.

Donativos recibidos para 1932

Doña Gregoria García (S. Sebastián)	10'00
Don Ricardo Cámara	5'00

LIRIOS Y AZUCENAS

Al Cielo vais, Señora,
Y allá os reciben con alegre canto:
¡Oh, quién pudiera agora
Asirse a vuestro manto
Para subir con Vos al monte santo!
De ángeles sois llevada,
de quien servidora sois desde la cuna:
De estrellas coronada:
¡Tal reina habrá ninguna,
Pues por chapín lleváis la blanca luna!
Volved los blandos ojos,
Ave preciosa, sola, humilde y nueva,
Al val de los abrojos,
Que tales flores lleva
Do suspirando están los hijos de Eva.
Que si con clara vista
Miráis las tristes almas de este suelo,
Con piedad no vista
Las subiréis de vuelo,
Como perfecta piedra imán, al Cielo.

Fray Luis de León.

En política está de moda proclamarse ateo, no sabemos si mañana estará lo contrario.

LA MADRE RAFOLS

(Continuación)

—*Este escrito será encontrado cuando se acerque la hora de mi reinado en España*, pero antes haré que se

INSTITUTO DE ESTUDIOS RIOJANOS
BIBLIOTECA

hija mía, que mi amor para con ella, sea infinito, pues de lo contrario yo tenía motivos para haberlos abandonado. Son muchas las ofensas que he recibido y las que he de recibir sobre todo de la mujer, con sus vestidos *impúdicos*, sus desnudeces, su frivolidad y sus perversas intenciones con lo que conseguirán la desmoralización de las familias y de los hombres, y ésta será en gran parte la causa de que se irrite la Justicia de mi Eterno Padre y se vea obligado a castigar a los hombres, por lo mucho que se alejarán de El y de mi Iglesia Católica y de los mandatos de mi Vicario en la tierra y de los Divinos preceptos. Tanta corrupción de costumbres habrá en todas las clases sociales y tantas deshonestidades se cometerán, que mi Eterno Padre se verá obligado, sino se enmiendan después de este llamamiento *Misericordioso*, a destruir poblaciones enteras; pues a tal extremo llegará la corrupción que no se detendrán de escandalizar y pervertir a los inocentes niños pequeñuelos tan amados de mi Corazón.

Como se ve por estos escritos Jesucristo hace 96 años ha predicho la persecución religiosa que comenzaría abiertamente el año 1931; ha prometido ayudar a sus fieles hijos en todas las luchas contra la impiedad y que cuando se encuentre este escrito está cerca el reinado del Corazón de Jesús en España. Hay también pavorosas amenazas, por la multitud de ofensas, sobre todo de la mujer por sus vestidos e inmodestia y termina haciendo un llamamiento Misericordioso, para que los hombres se enmienden.

(Continuará)

EL DIVORCIO

¿Qué es el divorcio para los católicos, en el sentido de descasamiento o disolución del vínculo matrimonial? 1.° *Un atentado contra la ley de Dios*— Jesucristo dijo solemnemente *No separe el hombre aquellos a quienes Dios ha unido.* 2.° *Un atentado contra la ley de la Iglesia*, porque la Iglesia no puede tener otra ley que la ley de Dios. 3.° *Aunque se divorcien... canónicamente quedan casados como antes.* 4.° *Libremente se casaron, pero no pueden libremente descasarse*, porque el matrimonio canónico es indisoluble hasta la muerte; el hombre es libre para casarse o no casarse canónicamente pero una vez casado se ata con un lazo que *por encima de la voluntad de los hombres de la tierra, es perpétuo y solo se desata con la muerte.*

5.° *Una injusticia opresora del más débil porque* la mujer deja de ser la reina del hogar, del cora... del marido y de sus hijos para convertirse en instrumento de placer.

6.° *Un atropello contra el derecho de sus hijos*, que tienen sagrado derecho a que sus padres, que los engendraron cuiden de ellos. El profesor Enrique Lublinski, dijo el año 1923 que había en Rusia *veinte millones de niños hambrientos y desnudos que asaltaban edificios, granjas y graneros... para buscar lo que no podían hallar en sus hogares desechos por el divorcio.*

7.° *La muerte de la vida de familia.* Muere el amor de los esposos, y muere el amor de los hijos.

8.° *Un foco de corrupción de costumbres*, o se impide la concepción de los hijos o se atenta contra la vida en el seno materno.

9.° *Es un cáncer social que de día en día se extiende.* En Rusia hay individuo que se ha divorciado 60 veces. En Rostov dos hermanos se cambiaron las mujeres, después de dos meses de convivencia. Se dá el caso de hombres que han obtenido el divorcio dos y tres veces en 24 horas.

¿No hay remedio contra la unión infeliz?

Sí—Antes que te cases mira bien lo que haces.

Después—Cumple con tu deber y procura la paz.

Si la paz no es posible, acude al tribunal eclesiástico que te concederá la separación, no el divorcio.

¡¡¡Y en todo caso, atesora, sufriendo, méritos para la vida eterna!!!

Juan Palacios

BANCA

Compra-venta de valores =:= Negocios de cupón

Cuentas corrientes con interés

Préstamos — Créditos — Imposiciones

Caja de Ahorros al 4 por 100

Tirso Rodrigáñez, 2.—LOGROÑO

Hijos de S. Ulargui

BANQUEROS-LOGROÑO

Giros y cartas de crédito sobre España y Extranjero
Negociaciones de toda clase de efectos
Cobro y descuento de cupones =:= Cuentas corrientes
Descuentos y Préstamos sobre valores
Compra y venta de
efectos públicos y valores industriales

Caja de ahorros cuatro por ciento

Imposiciones a plazo fijo

BANCO CENTRAL

ALCALA, 31.—MADRID

Agencia Goya, 89 (Esquina a Torrijos)

Capital autorizado	200.000.000 de Pesetas
Desembolsado	60.000.000
Reservas	20.694.582'33

Más de 130 Sucursales en las principales plazas de España

Caja de ahorros = Intereses 4 °/o anual

SUCURSALES EN LA RIOJA

LOGROÑO— Muro de la Mata, 12 y Carmen
(Locales de su propiedad)
HARO—Calle de la Vega, 11.
NAJERA—Calle de la Estrella, 2.
ALBELDA de Iregua—(Agencia) Paseo de la Ca...

INSTITUTO DE ... BIBLIOTECA

D. Pedro González
Párroco
Villanueva de Cameros

HOJA PARROQUIAL

AÑO IV NÚM. 77

ALBELDA DE IREGUA
25 DE JULIO DE 1932

Publicación quincenal gratuita
Indulgenciada y bendecida por
el Prelado de la Diócesis

SANTIAGO APOSTOL

A los ruidos estruendosos del cañón que en otros años han sonado por nuestra Patria, anunciando la festividad del glorioso Patrono, que tantas veces peleó con las huestes españolas, llevándolas siempre a victoria, ha sucedido el silencioso bisbisear de callada oración. Santiago ha sido Patrón de nuestra querida España y sigue siendolo en el corazón de los católicos españoles, y si la solemnidad extrínseca ha disminuido, la fé de España católica en su protector en mil combates, no puede empequeñecerse. Las grandezas patrias están unidas al grito de guerra de Santiago y cierra España. Hoy revive la grandeza de nuestro suelo, se remueven las losas que guardan y vigilan el sueño inmortal de los héroes que murieron en defensa de su religión y de su patria para que asomados a ellas, podamos luchar como ellos por estos dos grandes ideales.

La misma fé que nuestros antepasados defendieron vivifica el corazón de los católicos, y si ellos supieron guardarla y defenderla, también sus sucesores la guardarán en el altar de su corazón y sabrán defenderla cuando la vean en peligro. Nobleza que ha dicho siempre, y nosotros somos nobles por títulos y patrimonio que los valientes que invocaron a Santiago en sus terribles luchas contra la morisma, nos legaron, escritos y rubricados, y ganados esos patrimonios con sangre vertida generosa y heróicamente en los campos de batalla.

Apostol Santiago, allá en las orillas del Ebro a inmortal y católica Zaragoza, al recibir el beneficio que la Santísima Virgen le trajera en su maternal piedad y misericordia para los españoles, oyó de labios augustos aquellas que serán el aliento y la confianza de todos los españoles. *He aquí, hijo mío, el lugar señalado y para mi honor; mira bien este Pilar en que* da el cual mi Hijo y Maestro tuyo, lo trajo *por manos de Angeles; y este Pilar permanecerá fijo hasta el fin del mundo y nunca* esta ciudad verdaderos cristianos.

El religioso hizo grande a nuestra Patria. aprendieron los jefes que pelearon en pro pendencia hispana, por mares y tierra, llebandera, coronada por la cruz e invocando al entrar en la pelea. Hoy se quiere mundo el crucifijo y el altar, y el horitan claro que permita descansar sin mos fé en los destinos de España

porque aun la inmensa mayoría no ha abandonado la doctrina que con afanes predicara el Apóstol Santiago, y más todavía, porque vela vigilante sobre su España su Protector y su Cuerpo sagrado, que hoy recibe los honores de todos los católicos españoles está santificando la bendita tierra española. ¡Gloria, honor y veneración al Santo Apóstol, que hoy rogará por su España para que la paz de Cristo sea en nuestra Patria, y en las inteligencias y corazones de todos los Españoles.

CATECISMO

Quinto Mandamiento

(Continuación)

Otro caso de muerte de inocentes es el aborto procurado. Los niños tienen vida y alma desde el instante mismo de su concepción; y como es natural tienen tanto derecho a vivir como lo tenemos los demás mortales y su muerte violenta, será un homicidio o un asesinato. Pero teniendo en cuenta que estos niños no tienen condiciones de vida fuera del seno materno hasta el séptimo mes, no será lícito ponerlos a la muerte adelantándoles antes de esa fecha su venida al mundo. Bueno será distinguir entre aborto y aceleración de parto; el aborto es ilícito; la aceleración de parto que ordinariamente suele llamarse tambien parto artificial será lícito cuando el médico con sólida probabilidad, juzga que el niño puede vivir ya fuera del seno materno y urge grave causa, ya por parte de la madre ya también por parte del niño, Y esto es evidente, porque en este caso que suponemos grave, se hace por la salud del niño todo lo más que puede hacerse. Fuera de este caso es ilícito matar al niño o abortarlo directamente aun cuando la madre esté en gravísimo peligro; la razón es clara, nunca es lícito hacer un mal para que sobrevenga un bien; y en este caso, para conseguir un bien (la salud de la madre) se mata a un inocente, que en ningún caso es lícito.

Son también ilícitas y gravemente pecaminosas en la madre todas aquellas acciones de las que regularmente se seguirá la muerte o el aborto del niño.

Sin embargo es lícito a la madre, estando enferma, tomar aquellas medicinas que sean necesarias para evitar su muerte, así como someterse a una operación necesaria para conservar su vida, aunque

CENTRO DE ESTUDIOS RIOJANOS
BIBLIOTECA

se busca primera e inmediatamente la salud de la madre y no se intenta, sino que en cuanto es posible se trata de evitar la muerte o perjuicio de la criatura.

No es lícito a ninguna mujer, y es un grave pecado tomar medicamentos con el fin de causar la muerte a la criatura que lleva en su seno, aunque de lo contrario pierda la fama, aunque tema que ha de ser maltratada y aun muerta; porque esto sería procurar el aborto *directamente*, lo que es gravísimo.

Son asimismo reos de homicidio los que maltratan a mujeres que estén en cinta; como son también homicidas las mujeres que con tal fin se maltratan a sí mismas.

Las mujeres en cinta han de evitar todo aquello que pueden ser causa de aborto, v. g. ayunos *inmoderados*, bailes, equitación, coser a máquina y otros muchos.

SECCIÓN PARA NIÑOS

Aventuras de Ñato y Ñata

(Continuación)

XCVII. Mas a tiempo nunca, buen Padre, dijo Ñato; aquí tengo un pergamino que yo no entiendo y quisiera que V. me lo descifrara. El fraile calóse una viejísimas gafas y se dispuso a leer el pergamino, que por cierto estaba escrito en un mal latín.... ¿Donde habeis encontrado este importantísimo documento? les dijo el fraile tan pronto como lo hubo leído. Sois felices niños, porque sereis inmensamente ricos; aquí teneis el camino de la felicidad de las riquezas, aunque a costa de muchos peligros y sufrimientos. Más... leednos el documento, porque ya no podemos dominar la impaciencia, dijo Ñato. El buen fraile leyó. —El mortal afortunado en cuyas manos caiga este pergamino, que yo el judío, he depositado en un monte puede apoderarse lícitamente de todas las riquezas que poseyó el más rico emperador que conocieron los siglos. Son estas riquezas, tres cofres llenos de diamantes, el menor de los cuales bien podrá valer 100.000 pesetas; 26 estátuas labradas de oro, cada una de las cuales pesa dos mil arrobas; dos toneladas de colmillos de elefante que pueden calcularse en doscientos mil duros, amén de otras cosas que verá si se determinase a ponerse en camino y un libro con el que logrará la plena felicidad—.

XCVIII. El tesoro está escondido en el fondo de una mina, más allá del país de los zulús, adonde se llega consultando el itinerario que va escrito al respaldo de este pergamino. Será preciso atravesar el gran desierto, teniendo toda clase de precauciones, pues todos cuantos hasta ahora acometieron esta empresa fueron devorados por las fieras o por los pieles rojas, o por el calor insoportable del desierto o murieron de frío al atravesar los montes de las nieves perpetuas.

En la entrada de la mina hay una vieja hechicera que hace tres mil años guarda el codiciado tesoro; no se fie de ella porque tramará su muerte, y quedará sepultado en el eterno silencio de la mina, mientras la vieja se reirá al contemplar su agonía.

No lea más dijo a esta razón Nata, no queremos mas Nato contestó; es preciso averiguarlo todo, sigamos leyendo buen fraile.

XCIX. Si el dueño de este pergamino es valiente y decidido, puede ponerse en marcha para buscar estos tesoros, mas si no tiene un corazón más fuerte que el diamante, que lo vuelva a esconder hasta que otro mortal más valeroso se decida a buscar estas riquezas, con las que podrá ser el mortal más rico que han visto los siglos. Consulte bien el itinerario porque si yerra el camino en lugar de la mina de los tesoros encontrará la muerte. No decía más el pergamino. El fraile quitóse las gafas y dijo a Nato ¿Crees que puede ser verdad esta noticia? Pues creerla dijo Nato, y yo aunque hubiera todos los peligros imaginables, aunque tendría que luchar con cien leones y doscientos elefantes, y con todo el ejército de los zulús y los pieles rojas, iría a buscar ese tesoro; no para enriquecerme yo sino para distribuir esas riquezas entre los pobres; y si mi hermana Nata no quiere compartir conmigo las penalidades de esta empresa, quédese en una ciudad hasta que yo vuelva. Nata por toda respuesta abrazó a Nato y le dijo: Estoy dispuesta a ir contigo hasta el fin del mundo.

(Continuará)

Sección de Historia Sagrada

(Continuación)

Después que hubieron muerto todos los hombres de la tierra, acordóse Dios de Noé y de cuantos estaban en el Arca e hizo soplar un gran viento sobre la tierra para que se secase. Las aguas fueron menguando hasta que el Arca se posó sobre los montes de la Armenia. Pasados cuarenta días después que cesó de llover, Noé despachó un cuervo que iba y venía, mientras se secaba la tierra; soltó después una paloma que como no tuviese donde reposar porque todavía las aguas cubrían la superficie se volvió al Arca. Esperó Noé otros siete días y volvió a soltas la paloma que volvió poco mas tarde llevando un ramo de olivo en el pico, por lo que Noé comprendió que la tierra estaba enjuta: no obstante aguardó otros siete días, soltando otra paloma que ya no volvió al Arca. Entonces Dios dijo a Noé: sal del Arca tú y tu mujer, tus hijos y las mujeres de tus hijos, con todos los animales. Propagaos y multiplicaos sobre la tierra.

Lleno de reconocimiento Noé, hacia el Señor apenas salió del Arca, edificó un altar y ofreció un holocasto a la Divinidad.

Este holocausto fué muy grato a Dios que se aplacó y dijo a Noé. Nunca más maldeciré la tierra por las culpas de los hombres (aquí promete Dios no volver a castigar las maldades de los hombres con otro diluvio universal) y tendré compasión de la flaqueza humana.

(Continuará)

Al morir Pío VI en Valence la Revolución gritó «Es el último Papa» Así ac

INSTITUTO DE ESTUDIOS RIOJANOS
BIBLIOTECA

Crónica Quincenal

Estamos en pleno tiempo invernal con abundantísimas aguas que si Dios no lo remedia harán perder la cosecha. Nada se ha trillado, ni siquiera segado los trigos y el pepinillo no vale para nada.

Hanse leído en esta parroquia las tres canónicas moniciones de nuestro buen amigo y entusiasta de nuestra **Hoja Parroquial,** don Pedro Martínez Martínez, que en breve contraerá matrimonio con la bella señorita doña Edmunda Olmos. Plena felicidad les deseamos.

La cuestión de Río Antiguo que tantos disgustos ocasiona, creemos que todavía está sin resolver, por lo menos no tenemos noticia de la solución.

Hemos tenido el gusto de estrechar la mano del recien llegado amigo, don Leandro Vallejo, que fija su residencia entre nosotros.

Tenemos noticias de que en el vapor Santa Thoma ha embarcado con rumbo a España y Albelda el paisano don Fermín Zorzano, que ha pasado tres años en la Argentina con su hijo don Mariano.

Regresaron de Madrid, don Rufino Gómez y don Julián Zapata, Alcalde y Concejal de este Ayuntamiento, a donde fueron por asuntos de Río Antiguo. ¿Habrá solución satisfactoria?

De Bilbao, don Jacinto García y esposa.

De Francia, doña Isabel Justa e hijo.

De Bilbao, doña Pilar Gómez y su hijo Juan Pedro.

De Fraga, doña Amalia Navajas y su hermana doña M.ª Jesús.

De Arnedillo, don Sebastián Negueruela, médico militar.

Del mismo Balneario, el médico militar, don Rafael Urbina.

De Logroño, don Daniel Trevijano.

De Soto de Cameros, don Angel Ramirez, farmacéutico.

De Logroño, don José de Soto y Máximo del Río con doña Teresa y Felisa Illera y la señorita Victoria Zorzano.

Para Villamediana la niña Victoria Zorzano.

Pasando unos días con su abuelito don Angel Ramírez el niño Jesús Ramírez, hijo de nuestro buen amigo don Florencio, Oficial de Correos.

IMPRENTA LIBRERÍA

Gumersindo Cerezo

Mercado, 86 - LOGROÑO - Teléfono, 1762

INTERVIU CON LENÍN

—¿El comunismo? preguntamos.

—Una salvajada de carácter primitivo.

—Entonces ¿cómo se le ocurrió a usted implantarlo en Rusia?

—Porque a los pueblos sin cultura hay que engañarlos con bolas muy grandes.

—¿Se arrepintió usted de haberlo implantado?

—En vida, a ratos sí; porque vi la cosa mal parada; después de muerto, no; porque ya ve usted que me han preparado calefacción en el panteón, mientras millones de... se mueren de frio.

—¿Cómo se explica usted el fenómeno?

—Porque no hay nada que fanatice tanto a las masas ignorantes como la idea de una *imposible igualdad económica.* En ese estado de credulidad ignorante le dice usted a un fanatizado hambriento que está harto y a los cinco minutos siente sintomas de indigestión.

—Cree usted que el comunismo arraigará en otros países como régimen permanente?

—En otro país de multitudes tan incultas como las de Rusia, puede ser; pero en pueblos donde la mayoría de los hombres trabajan y comen, de ninguna manera.

—Explíqueme el fenómeno.

—Muy sencillo. A los pueblos muertos, los arrastran tres o cuatro vivos. En los pueblos vivos, el comunismo resulta un muerto.

—Vaya; muchas gracias y que siga usted tan a gusto con su calefacción central en el panteón.

La falta de salud, la falta de trabajo, la falta de salario, la falta de virtud; he ahí las fuentes de la pobreza, fuentes que son más o menos inagotables en la sociedad. Cuando una se agota, brotan las otras con abundancia. Siempre habrá pobres. Los hubo antes, los hay hoy, los habrá mañana, asi nos lo dice la evidencia de los hechos.

La Iglesia rica asistió al pobre: la Iglesia despojada, continúa asistiéndole. Ambos fenómenos son igualmente admirables.

I. SEMINARIO DE CONSUDIOS RIOJANOS
BIBLIOTECA

LA MADRE RAFOLS

(Continuación)

Pero hay en ese mismo escrito de la Madre Rafols, para España y para los buenos españoles, palabras de consuelo que deben levantar los espíritus.

En los planes del Corazón de Jesús, España debe ser el paladín de su Reinado por todo el mundo.

Habla el Corazón de Jesús. La Heroína de los Sitios de Zaragoza se limita a escribir lo que Jesús le dicta. Y recuérdese que no es posible dudar de la autenticidad de estos escritos. Dice pues el Sagrado Corazón:

La Consagración al Corazón de Jesús. Quiero también, Hija mía, que no haya en mi querida España una provincia, un pueblo, una aldea, un individuo donde no reine mi Sagrado Corazón. Esta será la primera nación que se consagrará a mi Divino Corazón. Pero no me contentaré con esta consagración general; quiero presidir los hogares, las familias, las cátedras, las oficinas, las *Escuelas de los niños*, los talleres, las cúpulas de los templos; y en todas partes, quiero que mis queridos Hijos vean y veneren mi Imagen. Hasta en los montes por donde pasen los caminantes ha de estar expuesta mi Imagen. No se ha de constituir una familia donde no la presida mi Corazón. Estoy dispuesto a derramar muchas gracias; pero quiero que me las pidan con ilimitada confianza. Quiero que vengan a mí todos los que sufren, todos los necesitados, todos mis Hijos desgraciados, los pobres pecadores. Con más vehemencia deseo comunicarles mis gracias que ellos pedírmelas. Quiero, Hija mía, reinar en todos y en cada uno de los hombres; en los Prelados, en los Sacerdotes, en las Comunidades religiosas y en todos los que lo deseen.

La fiesta del Corazón de Jesús. «Quiero también, Hija mía, que la fiesta de mi Corazón se celebre en toda la Iglesia Católica con la mayor solemnidad y esplendor; que sea elevada a Fiesta de Precepto, y que comulguen todos los fieles. Deseo muchas comuniones reparadoras.

La fiesta de Cristo-Rey. «También la fiesta de *Cristo-Rey*, que será instituída por voluntad mía y a su debido tiempo por mi Vicario en la tierra, mi amado Hijo Pío XI, quiero que revista la mayor solemnidad y esplendor posible.

España, centro del Reinado del Corazón de Jesús. Quiero que mi reinado se propague por todo el mundo; pero en mi querida España ha de prender con mayor fuerza este fuego Divino, y de ahí se comunicará por todo el mundo.

(Continúa)

Donativos recibidos para 1932

Don Teodoro Gómez
Doña Antonia Martínez (Burgos)

Los católicos deben ser la luz del mundo y la sal de la tierra, deben constituir la vanguardia de la verdad y el bien, y difundir el Evangelio.

Son muchos los que no han dado nada este año ni el pasado para el sostenimiento de nuestra HOJA PARROQUIAL. Convénzase de que si ha de vivir hay que ayudándola, de lo contrario, aun sintiéndolo mucho, tendremos que cantarle el Requiem æternam.

Obligados por la necesidad dejaremos de enviar HOJA PARROQUIAL a los que nunca han dado ni siquiera cinco céntimos, para su sostenimiento.

Juan Palacios

BANCA

Compra-venta de valores =:= Negocios de cupones

Cuentas corrientes con interés

Préstamos — Créditos — Imposiciones

Caja de Ahorros al 4 por 100

Tirso Rodrigáñez, 2.—LOGROÑO

Hijos de S. Ulargui

BANQUEROS-LOGROÑO

Giros y cartas de crédito sobre España y Extranjero
Negociaciones de toda clase de efectos
Cobro y descuento de cupones =:= Cuentas corrientes
Descuentos y Préstamos sobre valores
Compra y venta de
efectos públicos y valores industriales

Caja de ahorros cuatro por ciento

Imposiciones a plazo fijo

BANCO CENTRAL

ALCALA, 31.—MADRID

Agencia Goya, 89 (Esquina a Torrijos)

Capital autorizado	200.000.000 de Pesetas
Desembolsado	60.000.000
Reservas	20.694.582'33

Más de 130 Sucursales en las principales plazas de España

Caja de ahorros = Intereses 4 % anual

SUCURSALES EN LA RIOJA

LOGROÑO—Muro de la Mata, 12 y Carmen
(Locales de su propiedad)
HARO—Calle de la Vega, 11.
NAJERA—Calle de la Estrella, 2.
ALBELDA de Iregua-(Agencia) Paseo de la Cas

INSTITUTO DE ESTUDIOS RIOJANOS
BIBLIOTECA

D. Pedro González
Párroco
Villanueva de Cameros

HOJA PARROQUIAL

AÑO IV NÚM. 78

ALBELDA DE IREGUA

13 DE AGOSTO DE 1932

Publicación quincenal gratuita
Indulgenciada y bendecida por el Prelado de la Diócesis

Asunción de la Santísima Virgen a los Cielos

Así como Nuestro Señor Jesucristo estuvo tres días en el sepulcro, para resucitar al tercero por su propia virtud y triunfar así de la muerte, del mismo modo el alma de la Santísima Virgen se unió por virtud divina a su cuerpo sagrado a los tres días, para subir llena de gloria a los cielos.

Así lo dice la tradición más unánime de la cristiandad fortificada con el consentimiento de casi todos los escritores, que de ello tratan.

La incredulidad de Santo Tomás en la Resurrección de su Divino Maestro y la bondad de Jesús, ofreciéndosele para que tocase las llagas de sus manos y pies, es un formidable argumento de la Resurrección; también el mismo Tomás había de ser testigo para que la Asunción de la Virgen fuese creída como fiesta.

Por no haberse hallado presente a la muerte de la Santísima, ocupado en la propagación del Evangelio en la India, suplica a Pedro, cuando hubo regresado, que fué a los tres días de los funerales de María, que le fuera permitido ver por última vez el santo cuerpo de María; conseguido su deseo y levantada la piedra que cubría el sepulcro de María, solamente vieron los lienzos en que había sido envuelto el cuerpo de la Virgen y gran cantidad de flores hermosísimas que despedían un olor delicado y penetrante. El Señor había resucitado a su Santa Madre, comunicándole con su divino poder vida, inmortalidad y espléndida gloria, que había llevado consigo al Cielo. María debía ser un vivo traslado de toda la vida de su Hijo, muerte, en su resurrección temporal, y en su

cristiandad entera, oponiéndose a las doctrinas de racionalista y modernistas, cree en la gloriosa Asunción de María a los Cielos, y espera su definición como dogma de fé; y así como fué día jubiloso para la cristiandad el día de la declaración solemne de la Inmaculada Concepción, así también nosotros guardamos nuestra intensa alegría para el día que el Romano Pontífice defina como dogma la Asunción de María a los Cielos.

La fiesta de la Asunción, revestirá en todas las naciones extraordinaria solemnidad, pero sobre todo en Roma, en donde tendrá además un carácter en el cual los católicos italianos harán manifestación de moralidad. Este movimiento extraordinario tendrá también como fin obtener la proclamación del dogma de la Asunción. El plebiscito que ya ha comenzado en este sentido, ha obtenido las adhesiones de trescientos noventa Arzobispos y Obispos.

La fiesta de la Asunción se ha celebrado en la Iglesia Católica desde sus comienzos; es probable que los Apóstoles la establecerían, y luego sus sucesores la celebraron tanto en Oriente como en Occidente. El P. Croiset, hablando de la antigüedad de esta festividad, dice, que en un manuscrito que se guarda en la biblioteca del Colegio de P. P. Jesuitas de León, escrito por S. Agobardo, Obispo que fué de León por los años 801, se encuentra la fiesta de la Asunción de María, con asignación fija para el día 15 de Agosto; así mismo en la Abadía de S. Andrés de Villanueva junto a Aviñón, existe un Calendario antiquísimo manuscrito hacia el fin del siglo IV, en el que entre otras fiestas se halla la de la Asunción de Santa María, asignada al día 15 de Agosto.

Celebremos con entusiasmo y extraordinaria solemnidad esta fiesta de la Asunción, joya de altísimo precio, que supo conquistar para su Madre el Divino Hijo con sus merecimientos y su amor. Este amor y lo sublime de la dignidad de Madre de Dios, allanarán todas las dificultades que se ofrezcan a la definición dogmática de este misterio.

CATECISMO

Quinto Mandamiento

(Continuación)

Es pecado contra el quinto Mandamiento, el tener odio a otras personas; por precepto divino hemos de amar a nuestros prójimos; el pecado es aborrecible y debe aborrecerse, pero no el pecador a quien debemos desear se convierta y viva, como Dios así lo desea. El odio generalmente se manifiesta, por deseos de males para el prójimo y aún la muerte, o con mala cara, o bien negándole el habla; bien es verdad que no se debe confundir el odio con la antipatía.

Del mismo están prohibidas las riñas, los insultos, los motes etc,, que en muchas ocasiones son ciertamente pecados graves.

Las riñas ordinarias y los insultos corrientes y

INSTITUTO DE ESTUDIOS RIOJANOS
BIBLIOTECA

muy injuriosos, por inadvertencia, o porque de costumbre no se les dá mucha importancia.

También está prohibido, el maltratar a los animales, aunque no tengamos obligaciones para con ellos y hayan sido creados para nuestro fin y provecho. Este pecado suele ser venial, aunque dan idea pobre del que los maltrata, que demuestra su crueldad y ferocidad y un corazón poco compasivo.

Algunos tanto maltratan a los animales que los hacen morir de hambre o los matan cruelmente; piensen que también los animales sufren y que por nobleza y dignidad ya que no por caridad, debemos evitarles estos sufrimientos.

(Continuará)

Sección de Historia Sagrada

(Continuación)

Bendijo Dios a Noé y a sus hijos entregándoles todas las cosas de la tierra y les dió una señal de la alianza que establecía con los hombres; esta señal fué el Arco Iris, y así lo que antes había sido nuevo efecto de la lluvia, quiso el Señor que fuese después como una prenda visible de su promesa.

Noé era labrador, y así comenzó su tarea de labrar la tierra; plantó una viña y cuando dió el fruto como ignorase la fuerza y el vigor del vino se embriagó y echóse desnudo en medio de su tienda. Cam vió a su padre y salió enseguida a contarlo a los demás hermanos, burlándose de él; más Sem y Jafet echándose una capa sobre sus hombros y caminándo hacia atrás, cubrieron la desnudez de su padre.

Tan pronto como Noé despertó de su embriaguez se enteró de lo ocurrido y maldijo a Cam diciéndole que había de ser esclavo de los esclavos de sus hermanos y bendijo a Sem y Jafet prometiéndoles la prosperidad.

Después del diluvio se multiplicaron extraordinariamente los hombres. Jafet engendró a Gómez y Magot, Maday, Jarán y Tubal, los cuales a su vez tuvieron muchos hijos y se establecieron en diversas regiones, cada cual según su propia lengua, familia y nación.

Cam tuvo a Cus, Mesraún, Fut y Canaan, y estos a su vez tuvieron muchos hijos, entre los cuales fué Memrod, hijo de Cum, hombre prepotente y cazador furtivo, sujetó a los otros y se proclamó rey de ellos; construyendo después de la confusión de Babel, la ciudad de Babilonia.

Sem también tuvo varios hijos, Eloun, Asur, Arfaxat, Lud y Aram; estos a su vez tuvieron varios hijos, que se establecieron por el Oriente.

De esta familia se propagaron las diversas gentes en la tierra después del diluvio, con un solo lenguaje y unos mismos vocablos, hasta que sucedió el episodio de la Torre de Babel, del cual hablaremos en el número próximo.

SECCIÓN PARA NIÑOS

Aventuras de Ñato y Ñata

(Continuación)

C. Después que el fraile hubo marchado, N... tomó febrilmente el itinerario y lo estudió con... tención. Es preciso dijo a su hermana que comen... cemos a hacer nuestros preparativos, pues quier... llegar cuanto antes a esa mina, donde el tesoro... encuentra. Ñata sentia negros presentimientos... ro como vió a su hermano tan decidido y lo que... tanto, no le contrarió. Pín en cambio como si... tendiere de lo que se trataba, y los peligros a que... expondrían estaba triste y malhumorado. Caminando unos ocho días llegaron a una ciudad en la que compraron provisiones y medicamentos y cartuchos para la escopeta. También compraron un pequeño revolver para Ñata, pues se figuraban que les haría falta. Ñata no sábia manejar el arma, pero se proponía aprender tan pronto como se internasen en el desierto. Y hechos los preparativos, bien pobres y escasos para una excursión tan larga y peligrosa, fijaron la fecha de la partida, que había de ser el próximo domingo, después de haber oído Misa.

CI. Era el último día de enero, cuando Ñato, Ñata y Pín se dirigieron hacia el Norte. Después de unos días de marcha entraron en territorio salvaje. Caminaban lentamente, fatigados por las muchas que abundaban extraordinariamente. Así continuaron por espacio de tres meses hasta que llegaron al desierto, no sin antes haber tenido un contratiempo, pues el fiel Pín fué mordido por una serpiente venenosa, que por poco le causa la muerte gracias a los cuidados de Ñata y a los medicamentos que llevaban pudo salvarse. Una tarde después de larga y fatigosa jornada, llegaron a un paraje cubierto de sombra y frescura, regado por una cristalina fuente. Decidieron pasar la noche en aquél delicioso paraje, y reponerse un poco para lo que les restaba. Al anochecer, de la sombría espesura de los matorrales salió un largo y ronco rugido. «Es un león» exclamó Ñata aterrada. Más Ñato la tranquilizó; no era un león sino un elefante, que se dirigía a apagar la sed hacia la fuente. Al ver a los dos hermanos hizo resonar la trompa con estridencia, pero comprendiendo que no le harían daño, bebió agua tranquilamente, alejándose después jugando con la trompa.

CII. Al día siguiente los dos hermanos después de haberse satisfécho de agua y llenado dos calabazas que cada uno llevaba, se pusieron en camino. Entonces comenzaban realmente las dificultades. Para orientarse en el desierto no contaba Ñato más que con el itinerario que estaba marcado en el viejo pergamino. Pero si no encontraban agua en el desierto morirían, pues la que ellos llevaban aún racionándola, sería muy insuficiente. La marcha se hizo muy penosa por la arena. A cada instante debían detenerse para vaciar y sacudir el calzado. Tenían que caminar de noche, pués durante el día serían abrasados por el sol. A los tres días de marcha estaban rendidos y completamente sofocados; el agua se iba terminando y estaban muertos de sed. La arena era cada vez más ardiente. No había ni una roca ni un saliente donde poder colocarse a la sombra. ¿Qué haremos? dijo Ñata; me parece que esto se pone muy grave. Se me ocurre una idea, dijo Ñato; abrámos un hoyo lo tapamos con la ma...

INSTITUTO DE ESTUDIOS RIOJANOS
BIBLIOTECA

IMPORTANTÍSIMO

Instrucciones sobre el matrimonio

La Gaceta de Madrid del día 3 de Julio, publicó una Ley dada por las Cortes Constituyentes acerca del Matrimonio Civil, cuyo artículo primero, dice así:—A partir de la vigencia de la presente Ley (o sea desde el día 3 de este mes de Agosto), sólo se reconoce una forma de matrimonio, el civil, que deberá contraerse con arreglo a lo dispuesto en la sección primera y segunda del capítulo tercero del título cuarto del libro primero del Código Civil.—Esta Ley al reconocer tan sólo una forma de matrimonio, el civil, y negar al canónico los efectos civiles, que hasta ahora se le venían reconociendo, crea una nueva situación legal.

Todos los católicos deben saber que *entre cristianos* no puede darse verdadero matrimonio sin que sea sacramento; de suerte que si alguno pretendiese contraer matrimonio que ante la conciencia cristiana sea verdadero y válido, con la sóla ceremonia civil, incurriría en gravísimo error, contrario a la fe que los católicos profesamos. Más una vez que la potestad civil, a la cual compete regular por medio de sus leyes los efectos puramente civiles del matrimonio decretar la necesidad de *una ceremonia meramente civil* para lograr aquéllos efectos, considerada como *mera ceremonia exfrínseca* para llenar las formalidades exigidas por la ley civil y que goce el matrimonio de los efectos civiles, no sólo es lícita, sino obligatoria y no se podrá omitir sin incurrir los contrayentes en la responsabilidad a que darían lugar graves perjuicios que de aquélla omisión se seguirían, no sólo para los cónyuges, sino también para los hijos si los hubiese. Por esta razón los fieles no se conformarán con contraer el matrimonio canónico que han de procurar, *bien que con el sólo objeto de evitar los efectos civiles*, realizar a continuación del acto la ceremonia civil impuesta por la nueva ley.

Sepan los fieles que pecan mortalmente si hacen nulo civil antes de celebrar el verdadero matrimonio sacramento y que si a sabiendas y voluntariamente los contrayentes católicos omitiesen el matrimonio canónico, y se contentasen con la sóla civil y esto se hiciese público, serían a tenor de los sagrados cánones, privados de sacramentos, inhábiles para pertenecer a asociaciones religiosas; sujetos al impedimento, apartados del oficio de padrinos y de todos los cargos honoríficos de la Iglesia; de la bendición post partum, para la mujer; los hijos habidos de tal unión serán *canónicamente ilegítimos* e *irregulares;* y por último, los así casados, si muriesen sin dar señales de arrepentimiento, serían privados de sepultura eclesiástica.

Hasta ahora a tenor del artículo 47 del Código Civil, los mayores de edad necesitaban para contraer matrimonio canónico el consejo paterno dado en la forma que el artículo 48 determina. En lo sucesivo, si bien es laudable por la reverencia que a los padres es debida, el que los hijos no se casen sin su bendición y consejo, sin embargo, para contraer matrimonio canónico no se exigirá ya a los que hubieren cumplido 23 años.

Tampoco en lo sucesivo será necesario el documento militar llamado *Fe de solfería*, pero no se admitirá para el expediente matrimonial la partida de bautismo, cuando pase mucho tiempo después de haber sido extraída.

Donativos recibidos para 1932

Srtà. Aurora San Millán, (Portugalete)	10'00 ptas.
D. Julián Zapata	4'00 »
C. R.	3'50 »
Pedro Cámara	3'00 »

La Modestia en el vestir

El fin primario del vestido es guardar la modestia.

Cuando Adán y Eva pecaron llenos de vergüenza y confusión, trataron de cubrirse con hojas de higuera. En todos los países civilizados el vestido se considera como uno de los elementos de primera necesidad.

Lo primero que se ha de tener en cuenta en el uso de los vestidos es la *modestia*, y todo lo que es contrario a la modestia debe ser desechado, *aunque sea de moda.*

La virtud de la modestia hace al que la guarda agradable a Dios y a los hombres de recto criterio.

Cuando la moda no es contraria a la modestia, no han inconveniente en seguirla.

Pero las más veces las modas son ridículas, antihigiénicas e inmorales. Toda persona sería debe detestar tales modas.

LIBRERÍA
mersindo Cerezo
86-LOGROÑO. Teléfono, 1762

INSTITUTO DE ESTUDIOS RIOJANOS
BIBLIOTECA

LA MADRE RAFOLS

(Continuación)

Predilección de la Santísima Virgen por España. «Mi Madre Santísima quiere a España con predilección, y los dos la hemos de salvar, si corresponden a nuestras gracias. Les hago estas comunicaciones, Hija mía, por tu medio, por pura *Misericordia*, llevado del grande amor que les tengo y de las muchas instancias que me hace mi Madre Santísima, a la que nada puedo negar, y por cuyo conducto deseo que se me pidan todas las gracias. A nadie dispenso ninguna gracia si nó pasa primero por mi Santísima Madre».

La insignia del Sagrado Corazón. «Quiero que todos los hombres vistan la insignia de mi corazón Misericordioso, y a los que la lleven devotamente Yo les prometo grandes gracias de salvación eterna».

España grande por la fé.—La devoción a la Virgen del Pilar.—«Quiero que esta insignia se represente en todas partes con veneración, hasta en la bandera de mi amada España; y esto lo han de tener como una de las gracias más grandes que puedo dispensarles y como una prueba de que quiero que España sea siempre grande, y lo será si se mantiene firme en la fé que mi Apóstol Santiago plantó en ella y cuyo testimonio es y será siempre la Sagrada Imagen de mi Madre Santísima del Pilar, que quiero sea invocada de todos los fieles con el rezo del Santo Rosario, y que vayan de todas partes a su Santa Capilla, establecida por mi Apóstol Jacobo en Zaragoza.

«La grandeza y nobleza de la nación dependerá de la fé y religión católica que haya en Ella. Si dejan perder la religión, quedará destruida. Les aviso por tu medio, para que ninguno se llame a engaño, y para que todos sepan el camino que deben seguir, si quieren tenerme contento y labrar el camino de su felicidad eterna.»

Nuevas promesas del Corazón de Jesús a todos sus devotos.

Escribe, Hija mía:

«A todos los que me invocaren y honraren devotamente, los auxiliaré en todas sus necesidades.

«Los que deseen en poco tiempo mayor santidad de vida, la obtendrán, si me lo piden con fé, por medio de mi Madre Santísima».

(Continuará)

CRÓNICA QUINCENAL

Desde hace unos días, cuenta esta villa con una buena mejora; el Ayuntamiento y PP. Escolapios han colocado numerosos focos eléctricos desde el «Cristo» hasta el pueblo; extendiéndolo también por el camino de Alberite y eras de la localidad. Nuestra enhorabuena al Ayuntamiento y PP. Escolapios.

Tenemos noticias de que también se ha arreglado el enojoso asunto de los riegos de «río antiguo». Nunca es tarde cuando la dicha es buena.

Toca a su fin la recogida de ciruela que ha sido abundante; los jornales se han pagado a siete pesetas.

Llegaron de Bilbao doña Isabel de Movilla con sus hijos María Isabel y Felix.

De la misma ciudad, doña Isabel de Arana con sus hijos Miren y Prudencio.

Se halla veraneando en esta la familia de nuestro apreciado y simpático amigo, don Manuel Rico, capitán de Caballeria. Les deseamos una feliz estancia entre nosotros.

De América, don Simón García y familia, acompañado de su hermano Félix y familia.

De Logroño, la elegante señorita Purificación Balda.

De la misma capital el sargento, don Martín Esteban.

De León, doña Isabel Benito y su hijo Pedrito.

De Dar-Drius (Africa) el apuesto militar Ramón Benito.

Para Vitoria, don Basilio y don Julián Benito.

Juan Palacios
BANCA
Compra-venta de valores =:= Negocios de cupón
Cuentas corrientes con interés
Préstamos — Créditos — Imposiciones
Caja de Ahorros al 4 por 100
Tirso Rodrigáñez, 2.—LOGROÑO

Hijos de S. Ulargui
BANQUEROS-LOGROÑO
Giros y cartas de crédito sobre España y Extranjero
Negociaciones de toda clase de efectos
Cobro y descuento de cupones =:= Cuentas corrientes
Descuentos y Préstamos sobre valores
Compra y venta de
efectos públicos y valores industriales
Caja de ahorros cuatro por ciento
Imposiciones a plazo fijo

BANCO CENTRAL
ALCALA, 31.—MADRID
Agencia Goya, 89 (Esquina a Torrijos)
Capital autorizado . . . . 200.000.000 de Pesetas
Desembolsado 60.000.000
Reservas . . . . . 20.694.582'33
Más de 130 Sucursales en las principales plazas de España
Caja de ahorros = Intereses 4 °/o anual
SUCURSALES EN LA RIOJA
LOGROÑO— Muro de la Mata, 12 y Carmen
(Locales de su propiedad)
HARO—Calle de la Vega, 11.
NAJERA—Calle de la Estrella, 2.
ALBELDA de Iregua-(Agencia) Paseo de la Cruz

Imp. y Lib. GUMERSINDO CEREZO Mercado, 86.—Logroño

INSTITUTO DE ESTUDIOS RIOJANOS
BIBLIOTECA

D. Pedro González
Párroco
Villanueva de Cameros

HOJA PARROQUIAL

AÑO IV NÚM. 79

ALBELDA DE IREGUA

31 DE AGOSTO DE 1932

Publicación quincenal gratuita
Indulgenciada y bendecida por
el Prelado de la Diócesis

Tals. GRÁFICOVASCO San Sebastián - 2-1-932

Dominica XVI después de pentecosté

El Evangelio es del capítulo 14 de San Lucas

El Evangelio de hoy es una sublime lección de moral cristiana, de humildad y hasta de cortesia social.—*Érase un día de sábado y habiendo entrado Jesús a comer en casa de uno de los principales fariseos, observabanle todos con mucha atención.. notando entonces que los convidados iban escogiendo los primeros asientos en la mesa, les propuso esta parábola y dijo: Cuando fuese convidado a bodas, no te pongas en el primer puesto, no haya quizá otro convidado de más distinción que tú, y sobreviniendo el que a tí y a él os convidó, te diga; haz lugar a este, y entonces con sonrojo tuyo precisado a ponerte el último. Antes bien cuando seas convidado, vete a poner en el último lugar, para que cuando venga el que te convidó, te diga: Amigo, sube más arriba, lo que te acarreará honor a vista de los demás convidados. Porque cualquiera que se ensalze será humillado, y quien se humilla será ensalzado.*

Jesucristo condena la soberbia, enseñándonos en esta parábola a que tengamos un concepto humilde de nosotros mismos, considerando que hay muchos que tienen más méritos que nosotros y por consiguiente son más dignos de honra. Bien necesario es que consideremos atentamente la parábola, porque la ambición tanto se infiltra en nuestros corazones sin quererlo muchas veces llega a dominarnos. Y desde el principio del mundo el primer ambiciona y se ensoberbece, encontrando la perdición en los mismos proyectos de engrandecimiento.

¿Qué faltaba a nuestros primeros padres? Todo pero sopla a sus oidos la serpiente infernal palabras de ambición—si comieseis de sus frutos, seréis como Dioses— y caen desde la altura de la gracia y justicia original hasta los abismos del pecado.

La ambición fácilmente arrastra al hombre a la maldad porque para conseguir sus miras no repara en nada. Puesto que el hombre ambicioso, se cree lo que ambiciona una especie de divinidad, no repara en sacrificar toda la virtud. Donde hay soberbia y ambición, no hay religión, no hay Dios; con tal de conseguir su intención, no hay Dios; con tal de conseguir su intención, aplasta la conciencia, hasta acallarla; se aborrece la religión, porque es enemiga de sus planes, se blasfema de Dios porque en su corazón hay más Dios que sus soberbias y ambiciones.

Ciertamente que somos tan humanos, tan deleznables y débiles que aún reconociéndolo así, en muchas ocasiones, nos comportamos como ignorantes y como si nuestro ideal fuese la pasión ambiciosa. La pasión hace brillar la soberbia y el corazón se va tras los oropeles que le deslumbran; la pasión desprecia la humildad y nos hace mirar a esa virtud como nuestra enemiga y como algo que nos empequeñece.

Ne será la de esta parábola la última recomendación de Jesús a la humildad. Cuando se levantó entre los discípulos aquélla disputa para saber cual de entre ellos parecia ser el mayor, les dijo; que el que es mayor entre vosotros sea como el menor, y el que tiene precedencia como el que sirve. Como si les dijera, los paganos hablan de precedencias y ambicionan los primeros puestos más los mios, no deben ser así, el mayor sea como menor y el que precede como el que sirve.

Un hombre es tanto superior a los demás, no en cuanto está más acto en los honores riquezas, felicidad, sino en cuanto se coloca más arriba de las cosas que arrastran y atraen en los corazones vulgares.

Los apóstoles eran pobres pescadores del lago, rudos, humildes y a esos se dirige Jesús y les dice: Venid en pos de mí.

Bien comprendemos ser esta la verdad y sin embargo nos vemos dominados por el orgullo. Así es.

Pero tengamos fé, pidamos humildemente. A nadie que pide con humildad le puede ser negada la humildad. La ama mucho Dios.

CATECISMO

Quinto Mandamiento

(Continuación)

Hasta ahora hemos explicado en este mandamiento la obligación de conservar la vida propia y la de los demás inculpables o inocentes.

¿Qué hay acerca de los malhechores y agresores?

Malhechores son los que cometieron algún acto punible por la ley que merece pena de muerte.

Sobre sí se puede o no imponer la pena de muerte, hay varias opiniones; muchos opinan que la autoridad tenga derecho a imponer la pena de muerte; otros sólo admiten este derecho en la autoridad civil en contados casos extremos; otros no niegan que la autoridad civil tenga derecho [illegible]

INSTITUTO DE ESTUDIOS RIOJANOS
BIBLIOTECA

civilización y suavidad de costumbres. En muchas naciones tal pena se abolió y en algunas volvió a introducirse a petición del pueblo que la creyó necesaria.

Nosotros fundados en la Sagrada Escritura creemos que la autoridad civil puede imponer la pena de muerte; por la necesidad de atemorizar saludablemente o no a muchos malhechores que sin ella no podrían ser cohibidos. Es decir que es un medio necesario para conservar el bien común y aún para conservar la misma sociedad.

Sólo la *autoridad pública* tiene derecho a imponer y ejecutar la pena de muerte en los malhechores y nunca la autoridad privada; por que los individuos particulares no han recibido de Dios tal potestad, sino sólo aquéllos que tienen derecho a mirar por el bien común.

Se requieren además las siguientes condiciones: 1.ª Que el crimen sea grave. 2.ª Que haya sido cometido con certeza. 3.ª Que esta certeza se tenga judicialmente.

A todo reo se le ha de dar tiempo conveniente y medios para ponerse a bien con Dios si así lo desea.

Todo lo dicho es aplicable a las penas corporales como azotes y otras.

(Continuará)

SECCIÓN PARA NIÑOS

Aventuras de Ñato y Ñata

(Continuación)

CIII. Pusieronse a trabajar como desesperados, con las manos, con los nudillos, con los codos y al cabo de un par de horas habían hecho un gran hoyo en la arena. Los dos hermanos y Pín se metieron dentro, cubriendo la entrada con una manta vieja que llevaban. Pero a poco, llegaron a comprender que el remedio era peor que la enfermedad, pues si bien estaban resguardados de los rayos del sol sin embargo, aquél hoyo era un infierno. Sudando a mares, se llevaron a los labios sedientos las calabazas de agua casi vacías. La sed era irresistible. Por fin Ñato exclamó; no puedo más, salgamos de aquí, aunque muramos al momento, este suplicio es insoportable. El pobre Pín, sacaba la lengua medio asfixiado. Salieron de la fosa medio muertos, descuajados, habrían andado en el desierto unos cincuenta kilómetros y según el itinerario aún les faltaban más de 150. Quisieron andar pero les faltaron las fuerzas, arrastraban penosamente los pies, tropezaban, caían en la arena, con el corazón desmayado. Ñata no pudo más y dijo a su hermano; preparémonos a morir Ñato, esta noche la luna iluminará dos cadáveres; y estrechamente abrazados cayeron en la arena, sin fuerza ya para levantarse,

CIV. En tanto los dos hermanos caían sin conocimiento. Pín había desaparecido. El perro con su fino olfato, había olido el agua que por fortuna no se hallaba muy lejos de donde estaban. Cuando la hubo encontrado, volvió a todo correr a donde sus amos estaban desfallecidos y a punto de morir de sed. Ñato estaba soñando que se hallaba en una hermosa fuente de agua abundante y cristalina rodeado de árboles frondosos y de ricos frutos. Pín llegó saltando y ladrando de contento; más ninguno de los hermanos despertó; sobre todo Ñata estaba ya a dos pasos de la muerte. El fiel perro presintiendo que sus amos morirían sin remedio, apretó fuertemente a Ñato por un brazo y dióle una violenta sacudida. Ñato despertó y restregándose los ojos vió a Pín que tiraba de él con fuerzas extraordinaria, arrastrándose hacia la fuente. Comprendió que algo extraordinario ocurría y levantándose con supremo esfuerzo y cayéndose y volviéndose a levantar siguió a Pín que lo llevó hasta la fuente. ¡Bendito sea Dios! dijo Ñato y echándose de bruces sobre el suelo bebía sin cansarse. Acordóse entonces de su hermanita y saltando de gozo llegó hasta ella. Ya era hora. Ñata estaba sin sentido, pálida, sin respiración. Ñato llegó a creer que estaría muerta y llorando angustiosamente la abrazó repetidas veces.

CV. Puso la mano sobre el corazón de Ñata y aún se sentía latir, pero ya muy despacio. ¡Vive, vive! exclamó alborozado y tomándola con cuidado pero muy rápidamente la llevó hasta la fuente. Abrióle la boca y vertió en ella un poco de agua fresca; mojándole después el rostro y la cabeza. Ñata comenzó a revivir al sentir la frescura del agua y abriendo los ojos, vió a su hermano que le ofrecía una calabaza llena del precioso líquido. Con manos temblorosas la tomó Ñata y la aplicó a sus resecos y ardorosos labios; así estuvo bebiendo más de diez minutos. Te hará daño decía Ñato. Más su hermana no le hacía caso, bebía y bebía sin apenas descanso. Por fin quedó saciada; las fuerzas habían vuelto una vez como por encanto. Entonces Ñato y Pín viendo a Ñata fuera de cuidado y que su rostro comenzaba a sonrosarse, bebieron también ellos hasta saciarse. ¡Qué angustia he pasado! hermanito decía Ñata ¡que terrible es la sed! en este encendido desierto ¿pero como encontraste el agua? No fuí yo dijo Ñato, sino nuestro querido Pín, a quien desde hoy le debemos la vida. Ñata comenzó a acariciarlo, estampando en su cabeza sonoros besos, que el perro quería devolver lamiendo el rostro de su amita. Una cosa he pensado dijo Ñato; puesto que la fuente tiene dos lagos, podemos darnos un buen baño. Encantada asintió Ñata y retirándose cada cual a un lago, que estaban separados por una especie de monticulo, se sumergieron en el agua ¡oh placer! después de tantos sufrimientos....

(Continuará)

Sección de Historia Sagrada

(Continuación)

Por aquél entonces no había más que una sola lengua; más estando en la vega de Seminar se dijeron unos a otros: Venid, hagamos ladrillos y los cozamos al fuego y edifiquemos una ciudad y una torre cuya cima llegue hasta el cielo.

No agradó a Dios aquélla soberbia y así para castigarlos, confundió sus lenguas y no se entendían y tuvieron que esparcirse por todas las tierras y cesaron de edificar la ciudad y la torre y se le dió el nombre de Babel o Confusión.

Después de la confusión la historia más interesante es la de Abrahán. Fué este hijo de Tase y tuvo dos hermanos, Nacor y Arán. Arán tuvo un hijo que se llamó Lot.

A su debido tiempo Abraham se casó con Sara que era estéril y no tenía hijos.

Abraham salió de Ur de los Caldeos acompañado de Tare, su padre y de su sobrino Lot y fué a

INSTITUTO DE ESTUDIOS RIOJANOS
BIBLIOTECA

tierra de Canaan y se estableció en la ciudad de Harán, en la que murió el padre de Abrahan a los doscientos cinco años.

El año del mundo de 2083 antes de Jesucristo, Dios dijo a Abrahan,=Sal de tu tierra y de tu parentela, y de la casa de tu padre y ven a la tierra que te mostraré y yo te haré cabeza de una nación grande y te bendeciré y bendeciré también a los que te bendigan y maldeciré a los que te maldigan y en Ti (en uno de tus descendientes es decir, en Jesucristo) serán benditas todas las naciones de la tierra.

Partió pues Abrahan con su mujer y Lot, cuando tenía setenta y cinco años para la tierra de Canaán. Llegó Abrahan hasta el lugar de Siquena y aún más allá, pero como sobreviniese un hambre en aquella tierra, tuvo que bajar a Egipto, para no morir de hambre.

(Continuará)

CONTRASENTIDOS

¡Jesús hija! Todo se vuelve dar ¡Me voy a borrar de todo!

—¿Qué te pasa mamá?

—Que acabo de pagar la suscripción pro culto y clero ¡dos pesetas hija! todo son socaliñas.

¡Ya, ya! lo que debes hacer es borrarte.

—Eso es lo que voy a hacer. Porque un poco de aquí y dos pocos de allí se van los cuartos sin sentir. Tenemos demasiadas cosas, y yo no puedo con tanto y los tiempos están muy malos.

—Y luego hay que atender a muchas cosas.

—De que te parece que nos borremos.

Mira tenemos dos revistas gráficas; el Apostolado, que damos diez céntimos todos los meses; a las Animas un real cada trimestre; a la Adoración quince céntimos al mes; a las Conferencias un real y ahora dos pesetas al semestre para eso del culto y clero.

—Pues mira bórrate del culto y clero, cuatro pesetas al año es mucho. Asi se encuentra una sin dinero siempre.

—Di mamá, ¿cuánto dijiste que te costó la tela del traje para el día de la fiesta?

—Veinticuatro duros, hija mía

—Algo cara es, pero es muy bonita.

—Para las ocasiones es el dinero y yo lo que quiero es que ocupes el lugar que te corresponde.

—Me gusta más que el del año pasado.

—Pues duro más, duro menos, ha costado lo mismo.

—Luego la modista te va a llevar un dineral

—¡Que se va a hacer! A mi en estas cosas no importa gastar el dinero.

—Mañana es la fiesta mamá.

—Bien y ¿qué?

—Que hay que ir a misa.

—Tu no puedes hija mía. Tu estás delicada y puedes costipar.

—Pero también quedar sin misa.

—Mira, no seas fanática, Dios no quiere esas cosas. Dios lo que quiere es el corazón. A religión no me gana nadie, ni tu ni otras muchas santurronas que andan siempre por las iglesias; y ya ves quedo sin Misa con la mayor tranquilidad.

¡Qué pesada tengo la cabeza, mamá!

—Buena gana me acostaba ahora mismo

—No hagas caso, hija, eso se te pasa enseguida. Lo que la primer noche de la fiesta no salgas a bailar. Con el bonito traje que tienes.

—¿Qué tal está la noche?

—Muy buena.

—¿Llueve?

—Un poco.

—¿Hace frio?

—Apenas.

—¡Ay Jesús! Y ahora a la plaza.

—No hay más remedio hija; te esperan tus amigas, que han venido a preguntar por ti.

—¿Y si me pongo peor?

—¡Quia! Ya iremos bien abrigadas. Y además hay que hacer algún sacrificio el día de la fiesta.

—¡Cuanto moqueas, hija. Ya has estornudado 3 veces.

—Un pequeño resfriado.

—No digas un pequeño, sino un grande.

—Te has empeñado en ir hoy a Misa: El segundo día de la fiesta. A quien se le ocurre.

—Pero algún sacrificio hemos de hacer también por Dios.

—Cuando se puede, hija, cuando se puede.

—Tiene una fiebre altísima, está muy grave.

—Por Dios, Doctor.

—Por Dios, no: quizá por usted.

—¿Por mí?

—Quizá. ¿No llevó usted al baile a su hija él día de la fiesta?

—Si pero fuimos con toda clase de precauciones.

—Sería con todo lo que usted quisiera, pero usted sabe los peligros que eso encierra para su hija: aquella agitación y la humedad de la noche.....

—¿Y usted que quiere que haga? ¿Que meta a mi hija monja? Pues no estudia para eso.

—Usted haga lo que quiera, señora: yo no puedo decirle a usted más, que su hija se muere..... tiene pulmonía....

—¡Ay de mi! Yo la maté; yo la maté.

LA MADRE RAFOLS

«Los que se esfuercen por vivir siempre en la llaga de mi costado, pero crucificados a las cosas del mundo y muertos asi mismos por la mortificacion continua, los haré partícipes, aún en este mundo, de los regalos de mi Divino Corazón.

«Los que desen obtener el triunfo de sus obras y empresas, las encomienden a mi Corazón Misericordioso.

«Los que desen obtener la conversión de los pecadores, lo conseguiran de mi Corazón Misericordioso, pidiéndola por mediación de mi Madre Santísima. «Todos los que me pidan con viva fé, espíritu de oración, por intercesión de mi Santísima Madre, se le concedera mi Corazón Misericordioso.

«Nunca negaré ninguna gracia que se me pida por intercesión de mi Santísima Madre.

«Soy refugio de pecadores y atribulados, y siempre que vengan a Mí con amor y confianza, los acogerá mi Corazón Misericordioso y compasivo. La desconfianza en mi misericordia es una de las faltas que más me hace sufrir.

«Todos los que vistan devotamente mi insignia recibirán mi especial protección a la hora de la muerte».

Ultimas palabras del Corazón de Jesús, que enlazan estas comunicaciones a la Madre Rafols con comunicaciones anteriores:

«No temas, hija mía, escribir todo lo que Yo te diga. Antes que tú escribieron por mandato Mio mis amados Hijos Margarita Alacoque, Agustin Cardaveraz y Bernardo de Hoyos; y quiero, por tu infer-

INSTITUTO DE ESTUDIOS RIOJANOS
BIBLIOTECA

medio acelerar el cumplimiento de mis promesas en favor de mis hijos, los hombres.

Que todos los católicos españoles acierten a recoger este nuevo mensaje de la bondad y misericordia del Corazón de Jesús, de su predilección y de la predilección de su Madre Santísima por España.

EL SANTO CRISTO DESAMPARADO

En nota de la misma sierva de Dios añade a este escrito el 31 de Julio, sugiere algunos medios de corresponder a esta predilección del Corazón de Jesús y de su Santísima Madre.

(Continuará)

CRÒNICA QUINCENAL

En el Colegio de P. P. Escolapios de esta localidad se celebró el día 27 la fiesta del Santo Fundador San José de Calasanz. Precedió solemne y concurrida novena, con adoración de la Reliquia del Santo y Ejercicio de las Cuarenta Horas. Por la mañana del día 27, Misa solemne y sermón por el P. José Soler, Escolapio, que aunque ahora tiene su residencia en Barcelona, fué de los que tuvieron la dicha de colocar la primera piedra de este magnífico Colegio.

Por la tarde, gratísima velada literario-musical con arreglo al siguiente programa: comienza una bonita pieza de piano por el Clo. Lorenzo Natividad; sigue la *Introducción* por el Clo. Antonio M.ª Entralgo; *Visión de la escuela* por el Clo. Luis Carrión; *El Angel de la Inocencia* por el niño Sebastián Gómez, tierna y admirablemente recitada; *La Cerdaña* hermoso canto coral; *El Padre de los pobres* por el Clo. Rufino Díaz; *Bello es morir* precioso canto por el niño Reparado Vallejo; *¿Lo podré ser?* por el Clo. Joaquín Erviti; *Plegaria a la Virgen* por el Clo. José M.ª Cortina; *Canción de los marineros* canto coral; *In Festo Sancti Patris Nostri* por el Clo. Antonio Quintanilla; *Lauros de mi Padre* por el Clo. José M.ª Aguirre. Termina con broche de oro el R. P. Benjamín, Rector del Colegio. Enhorabuena, bien merecida a los P. P. Escolapios y Juniores.

Llegaron de Bilbao a visitar a sus amigos D. Roberto Diéguez y D. Leandro Vallejo los señores don Santiago Alonso, Catedrático de la Escuela de Ingenieros de Bilbao y esposa; don Juan Tissier Gerente de la casa Eguren y esposa; don Fausto Jiménez, comerciante y esposa; don Francisco Br... cajero del Banco de España en Logroño y esp... don Luis Imar, cajero de la casa Eguren y espos... don Ismael Diéguez y esposa.

De Ondárroa don Primitivo Ochagavía.

De Bilbao don Celso Negueruela, hermano nuestro Médico titular don Sebastián.

De Logroño doña Aquilina Palacios.

De Sestao doña Juana Flaño e hija Aurora.

De Buenos Aires don Francisco Martínez.

De Barandio doña Julia Martínez maestra nacional.

Para Bilbao don Leandro Vallejo y su sobri... Paz Cámara.

Para León doña Isabel Ramirez.

Para Santander el niño Vicente García y su... doña Nicolasa Ruiz.

El día 21 tuvo lugar en esta parroquia el bautis... del niño Ricardo Hilario Benito Sáenz, primer fru... del matrimonio Ricardo y Cristina, apreciables ... vecinos.

En el solemne acto fueron padrinos don Anci... Sáenz y la señorita Margarita Benito, tíos del bau... zado. A continuación fuimos obsequiados espléndidamente en casa de los padres del nuevo cristiano.

Que Dios le haga feliz, así como a sus padres.

Salieron para Cenicero con el fin de celebrar ... primer aniversario del fallecimiento de su madre (q. e. p. d.) don Hilario González, su esposa doña Candelas Manero e hija Aurelia.

Juan Palacios

BANCA

Compra-venta de valores =:= Negocios de cupón

Cuentas corrientes con interés

Préstamos — Créditos — Imposiciones

Caja de Ahorros al 4 por 100

Tirso Rodrigáñez, 2.—LOGROÑO

Hijos de S. Ulargui

BANQUEROS-LOGROÑO

Giros y cartas de crédito sobre España y Extranjero
Negociaciones de toda clase de efectos
Cobro y descuento de cupones =:= Cuentas corrientes
Descuentos y Préstamos sobre valores
Compra y venta de
efectos públicos y valores industriales

Caja de ahorros cuatro por ciento

Imposiciones a plazo fijo

BANCO CENTRAL

ALCALA, 31.—MADRID

Agencia Goya, 89 (Esquina a Torrijos)

Capital autorizado . . . . 200.000.000 de Pesetas
Desembolsado 60.000.000
Reservas . . . . . 20.694.582'33

Más de 130 Sucursales en las principales plazas de España

Caja de ahorros = Intereses 4 °/o anual

SUCURSALES EN LA RIOJA

LOGROÑO— Muro de la Mata, 12 y Carmen.
(Locales de su propiedad)
HARO—Calle de la Vega, 11.
NAJERA—Calle de la Estrella, 2.
ALBELDA de Iregua-(Agencia) Paseo de la Carre...

INSTITUTO DE ESTUDIOS RIOJANOS
BIBLIOTECA

D. Pedro González
Párroco
Villanueva de Cameros

HOJA PARROQUIAL

AÑO IV — NÚM. 80

ALBELDA DE IREGUA
24 DE SEPTIEMBRE DE 1932

Publicación quincenal gratuita
Indulgenciada y bendecida por
el Prelado de la Diócesis

Dominica XIX después de Pentecostés

El Evangelio es del capítulo 22 de S. Mateo

En el Evangelio de este domingo se nos cuenta la parábola de las bodas del hijo del rey y a las que habían sido convidados muchísimos. Después que la sala de la cena estuvo llena entró el rey para ver los que estaban a la mesa, y como notase que un convidado no estaba vestido de boda, le dijo: Amigo, ¿cómo has entrado tú aquí sin vestido de boda? Más él enmudeció. Entonces dijo el rey a sus ministros: Atado de pies y manos, arrojadle en las tinieblas exteriores; allí será el llorar y el crujir de dientes. Porque muchos son los llamados, y pocos los escogidos.

La parábola es hermosa; el reino de los cielos de que habla Jesucristo es la Iglesia que El fundó; El rey es Dios Nuestro Señor, Eterno Padre y Soberano Señor de todo lo criado; el hijo es Jesucristo; el banquete nupcial son todas las gracias que Dios, con toda misericordia ha concedido a los hombres sobre todo el Augusto Sacramento del Altar, la bendita Eucaristía; la vestidura nupcial es la gracia santificante; las tinieblas exteriores el infierno; el llanto y crujir de dientes, las penas de los condenados.

Este banquete nupcial, se celebra cuotidianamente en nuestra Iglesia: no se nos dan en él manjar de vida, sino a la misma Vida, porque la Eucaristía es el compendio de todos los misterios de Dios; la sabiduría de Dios con ser infinita; ni la bondad de Dios, con ser también infinita; pudieron pensar para los hombres un medio más admirable de santificación.

Como en la Comunión, se reciba al mismo Dios, Jesucristo realmente presente en la Eucaristía, tal como está en los cielos, en una palabra al Autor de la gracia; de ahí que sea necesario el ir con el traje nupcial, es decir ir en gracia de Dios; lo contrario es profanar el Sacramento, es burlarse de Dios, es un sacrilegio, es arrojar a Jesucristo a un muladar, ya que muladar será nuestra alma, en pecado. Ya lo decía el Apóstol S. Pablo; antes de comulgar diríjase uno mismo una mirada el hombre, y vea como está, en gracia o en pecado; porque el que come y bebe indignamente de este Pan y de este Vino, ha comido para su propia condenación.

¿Han meditado alguna vez los fieles, profundamente sobre este asunto? No comprendo la comunión, mucho menos la comunión diaria, cuando después la vida íntima y ordinaria tan poco conforme con el espíritu de Jesucristo que por la mañana recibieron. Es imposible servir a la vez a dos señores. En sanos principios católicos no puede admitirse tener encendida una vela a Dios y otra al diablo. En el mundo, mundanos y en la Iglesia, cristianos; eso no es posible. En la Iglesia cristianos, pero después en el mundo a vivir de ese espíritu cristiano recibido y alimentado en la Iglesia.

Pone espanto y hace pensar mucho, ver esas comuniones sin preparación, rutinarias, pecaminosas, sin ningún adelanto en la perfección; antes bien se echa de ver que a poco de salir de la Iglesia ha cambiado completamente la vida de esos que al parecer tan piadosamente comulgaron; pues al mundo podrán engañar y no a todo él, porque aún somos muchos los que conocemos la verdad, pero a Dios no se engaña, eso nó; y ¡qué gracia tiene engañar a los hombres!

¿Es posible que por la mañana se comulgue y por la tarde se murmure de todo y de todos? como si ellos sólo fueran los perfectos, no faltaba más.

¿Es posible que por la mañana se comulgue y por la tarde se lleven esos vestiditos, que por santo que sea un hombre casado, casi ha de pecar? no me refiero sólo a los escotes sino a las hechuras, que no parece sino que únicamente tienden a poner de manifiesto lo que se debiera muy bien encubrir.

¿Es posible que por la mañana se comulgue y por la tarde se desprecie a los sacerdotes, que al fin y al cabo son ministros de esa religión? ¿Y porqué se les desprecia? Porque es moda, porque así lo quiere hoy el mundo; por miedo de que nos vean hablar con el sacerdote ¡qué valentía! cuando en otras ocasiones han aburrido al sacerdote y aún hubieran besado donde él pisaba.

¿Es posible.... ¿es posible.... a que seguir.... Terminaremos con las mismas palabras de la parábola. ¿Amigo, cómo has entrado tú aquí, sin vestido de boda?.... Atado de pies y manos arrojadle a las tinieblas exteriores, allí será el llorar y el crujir de dientes.

CATECISMO

Quinto Mandamiento

(Continuación)

Muerte de agresores.

Agresor es todo aquél que actualmente nos acomete, bien para quitarnos la vida, bien para causar-

INSTITUTO DE ESTUDIOS RIOJANOS
BIBLIOTECA

No es agresor todavía el que prepara las asechanzas para hacernos daño.

A cualquiera le es lícito defender la propia vida, aunque para ello tenga que dar muerte al injusto agresor. Porque todos tenemos derecho y aún obligación de conservar la vida, puesta injustamente en peligro; bien que sea necesario guardar siempre la moderación debida en la defensa, sin excederse, sin hacer más que lo que sea necesario para guardar la propia vida. Nadie es más prójimo que el mismo y en este caso el agresor se quiere para sí el daño que pueda sobrevenirle y por consiguiente a él mismo se ha de imputar.

Del mismo modo es lícito defenderse hasta dar muerte al injusto agresor actual, para defender los miembros de su cuerpo, para defender los bienes de fortuna, para defender la pureza, porque la pureza es mayor bien que las riquezas; y para defender la vida y la pureza de otros que están en inminente peligro injusto.

Sin embargo para defender el honor tan sólo, cuando la ofensa es de palabra no es lícito dar muerte al agresor porque en este caso, el honor puede defenderse y conservarse por otros medios; más si la ofensa contra el honor fuese de obra, es lícito defenderse como hemos dicho al principio, a no ser que ya haya pasado la ocasión oportuna, es decir después del hecho, porque entonces esto sería acto de venganza, y no defensa de su honor, que ya está ofendido.

No es lícito matar a un ladrón de cosas pequeñas o de poco momento, porque esta injuria aún suponiendo que se haga con violencia no es grave; sin embargo, no por eso el amo está obligado a cruzarse de brazos y que el ladrón se lleve bonitamente sus bienes aunque pequeños, puede defenderlos y si en esta defensa el ladrón pasase a mayores puede anticipársele.

Tampoco es lícito matar al que nos amenaza, porque como dice el refrán del dicho al hecho hay un gran trecho; a no ser que conste ciertamente que el que nos amenaza lo efectuará, porque en este caso ya sería lícito.

(Continuará)

SECCIÓN PARA NIÑOS

Aventuras de Ñato y Ñata

(Continuación)

CVI. Después del baño, los dos hermanos se quedaron como nuevos; aquello era delicioso después de las angustias pasadas. Pero si bien habían apagado la sed, tenían hambre. Al atardecer vieron una banda de avutardas ¡magnífica ocasión para saciar el hambre! Ñato tomó su escopeta y esperó agachado; también Ñata le imitó con su pequeño revólver. Al pasar las avutardas por encima de Ñato, éste disparó y tuvo la fortuna de matar una magnífica. ¡Qué alegría! Saltaban de gozo y parecían locos. Ñata se dedicó a desplumar el ave, en tanto su hermano encendió una gran hoguera. Anochecía ya. Se sentaron en torno de la hoguera aspirando con delicia el olorcillo reconfortante que despedía la avutarda. Después de la cena, extendieron la mirada por la soledad del arenal del desierto, nada se oía. Sus ojos comenzaron a cerrarse vencidos por la fatiga y

CVII. Al rayar el alba se pusieron en camino; estaban ya a 20 kilómetros de la región de las nieves; el desierto iba de vencida. Tenían que atravesar una montaña altísima, y muy áspera. A medida que se alejaban del desierto y se acercaban a la cima arreciaba el frío; se sentían muy debilitados, pero para no helarse tenían que caminar constantemente lo mismo de noche que por el día. Pronto encontraron la nieve, entre ella andaban, parándose a menudos de fatiga y soñolientos. Comenzaban a aparecer en el firmamento las primeras estrellas. Muy cerca de ellos a la incierta claridad del crepúsculo notaba una sombra. ¿Qué podrá ser? Caminaron hacia ella, y se llenaron de alegría: era una cueva que les vendría muy bién para pasar la noche. Se sentaron en el suelo, tiritando. Fin estaba acurrucado a los pies de sus amos. Consiguieron adormecerse un poco pero enseguida despertaban sobresaltados; por la boca de la gruta entraba un aire glacial. Aquélla noche fué horrible. Al amanecer castañeteaban diente con diente. Nato se levantó, para ver de entrar en reacción y se dirigió hacia el fondo de la cueva.

CVIII. Sonó un grito de horror. Ñata y Pin se levantaron asustados. Allá en el fondo de la cueva estaba Nato con los cabellos herizados por el espanto. Frente a ellos había una figura humana, como un espectro, sentada sobre la roca, con la cabeza apoyada en la rodilla, los brazos yertos y colgando hasta tocar el suelo. Era un cadáver. Los dos hermanos se miraron un instante con los ojos dilatados por el terror, y sin hablar palabra, como movidos por un resorte, salieron despavoridos, atropelladamente de la caverna. Esto me parece una cobardía, dijo Ñata quiero entrar. Era el cadáver de un hombre alto de mediana edad, de cabellos blancos y largos, que le caían desmayados. No tenía más ropa que unos restos andrajosos y unas calzas de lana que le cubrían las piernas hasta las rodillas. En el cuello tenía un crucifijo de marfil sujeto con una cadena. El cuerpo estaba momificado.

(Continuará)

Que nó... por que nó...

¡Dale fuerte! ¡venga compañero! Hay que ver ideas tan perversas tienen esos tunos de sacristía para fastidiar al pobre pueblo trabajador....

Así berreaba el tío Bufo, madrileño castizo y capedrero de oficio, que sentado sobre unos tablones, a la sombra que proyectaba cierta casa en construcción, estaba dando fin al contenido de una regular cazuela de callos, amenizada con prolongados tragos de vino valdepeñero, al que era tan aficionado como a las ideas bolchevistas, que según él predicaba eran las únicas que podían hacer la felicidad de la humanidad, después de haber hecho papilla a noventa y nueve y noventa y nueve céntimos por ciento de los habitantes del globo, con arreglo al modernísimo sistema empleado en Rusia.

—Pero, hombre,—le contestó su mujer, la buena tía Mónica ¿por qué has de vociferar así porque quemen las campanas para anunciar que mañana es fiesta?

—Qué fiesta ni que cuernos. Lo que quiere esa gentucilla clerical es fastidiar a los proletarios dejándoles dormir tranquilos la siesta del medio día. ¡No los puedo ver, hombre, a toda esa tropa de

INSTITUTO DE ESTUDIOS RIOJANOS
BIBLIOTECA

—Pues a usted, poco mal le hacen, me parece a mí, le dijo un mocito que allí cerca estaba.

—Ya salió el electricista a defender a los curas, replicó el tío Bufo.

—Pues, podía, no, cuando todo lo que soy se lo debo a ellos, que me enseñaron a leer, escribir, cuentas etc., y a amar a Dios y al prójimo.

—Bueno, bueno, todo eso no son más que monerías y medios de que se valen esos trapulantes para meterse en todo, y mangonearlo todo, y ser los amos de todo, sinó fíjate: se encuentra un crío en el arroyo, pues a la Inclusa con él, y ya tienes allí unas monjitas que lo reciben, lo limpian y lo tratan como lo haría una madre. Cae un albañil de un andamio y se despachurra, lo llevan al hospital y otras monjitas lo cuidan a las mil maravillas, ¡hombre! se puede dar mayor inquisición! Pues donde dejas a esas curas que van por las casas de los pobres dando limosnas y a esos frailes que enseñan a la chiquillería que... no te rías chico, que es la pura verdad; mira hasta a los leprosos cuidan; y no te quiero hablar de las hermanitas de los pobres... total una calamidad que tiene al pueblo fastidiado, haciendo la vida imposible a los obreros conscientes e ilustrados, como yo pongo por caso. He dicho.

—Oiga, tío Bufo, me alegraría saber en qué molestan a usted todos esos beneficios y otros mil que ha dicho.

—Chico esas son cosas de la vida privada de un ciudadano en que no te debes meter.

—Bien; pues supongamos que hay trabajadores que no trabajan lo debido, perjudicando gravemente al patrono; que pierden el tiempo y el dinero en vicios que no quiero nombrar, o se entretienen en leer y propagar todo lo más malo, infame y embustero que se publica ¿me quiere usted decir en qué coarta su libertad la Iglesia Católica? Que usted y los que piensan como usted, tengan odio y mala voluntad a la policía, a la guardia civil, aún se comprende; pero esa rabia contra la Iglesia y sus ministros, que no tienen más armas que las espirituales...

—Pues poco que predican contra la libertad del pensamiento y los derechos del hombre.

—Eso es falso: la Iglesia no ataca la libertad de pensar, sino la de pensar mal; ni quiere privar a nadie de sus derechos cuando son justo.

—Ta, ta; todo eso es para adular y sacar los dineros al pueblo.

—¿A usted le han sacado mucho?

—Ni un céntimo; ni me lo sacarán tampoco.

—Entonces ¿porqué insulta, y vocifera y miente sin fundamento? ¿Porque es usted anticlerical?

—Hombre, te diré, pues.... por eso.... porque soy pensador consciente.

—¿De modo no quiere a la religión y no sabe el porqué?

—Mira, chico, no transijo con ella, ni transigiré, porque no y no quiero más conversación. Se acabó.

—Esa es la razón de los chiquillos, de los tontos y de los que no tienen razón.

—Bueno, que te alivies; me voy a dormir un rato, hasta que toquen la campana.

—Señor Felix, dijo la tía Mónica, no le haga caso, cuando se trata de esas cosas, mi marido es muy burro y le falta a cualquiera.

—Lo peor, tía Mónica, es que lo mismo les pasa a muchos que presumen de saber y cultura: no creen en catolicismo porque no aprueba ni aplaude sus vicios y pecados, o cosas peores....

—Pues es la pura verdad.

A D

Sección de Historia Sagrada

ABRAHAN

(Continuación)

Estando para entrar en Egipto, dijo a su esposa Sarai; conozco que eres una mujer bien parecida y que cuando te vean los egipcios han de decir: es la mujer de éste y entonces a mi me darán la muerte y a ti te harán su esclava; di pues que eres hermana mia, para que yo sea bien recibido por amor tuyo, y salve asi mi vida por tu respeto.

Habiendo entrado Abrahán en Egipto, en cuanto vieron estos que la mujer de Abrahán era extremadamente hermosa, fueron a contarlo al Faraón, y este les mandó que se la presentasen; y como ella dijese que era hermana de Abrahán, lo trataron muy bien y le dieron ovejas y bueyes y asnos, esclavos, esclavas y camellos; en tanto Sarai estaba en el palacio del Faraón, y por esto Dios castigó al Faraón y a su corte con grandes plagas y conoció que Sarai no era hermana de Abrahán sino su mujer; y asi el Faraón mandó a llamar a Abrahán y le dijo ¿que es lo que has hecho conmigo? ¿como no me declaraste que era tu mujer? tómala, pues y anda enhorabuena, y encargó a sus gentes que acompañasen a Abrahán hasta que saliese de los términos de Egipto.

(Continuará)

IMPRENTA LIBRERÍA

Gumersindo Cerezo

Mercado, 86 - LOGROÑO - Teléfono, 1762

Los grandes incrédulos a la hora de la muerte

El incrédulo Montaine, que escribió un libro en el que afirmaba que él moriría incrédulo, cuando vió llegar el día de los desengaños, mandó llamar al *cura* para que lo confesare.

La Metrie, autor del *Hombre Máquina*, que decía que para ser feliz había que sofocar los remordimientos, cuando se encontraba en el lecho del dolor mandó llamar al *cura*.

Montesquie, manda llamar al *cura* en su última enfermedad, y le dice que *la manía de lo nuevo y lo singular, y el deseo de ser celebrado por sus amigos, le había fascinado [illegible] a decir cosas de las cuales no estaba íntimamente persuadido.*

INSTITUTO DE ESTUDIOS RIOJANOS
BIBLIOTECA

Bomger, de la Academia de Ciencias de París, que había sido un incrédulo desvergonzado, cuando estaba moribundo, manda llamar al cura y a grandes voces decía: *Fuí yo incrédulo, por ser depravado.* Vámos pronto, confesadme.

Y así muchos, muchos, de todo lo cual somos testigos los *curas*. ¡Cómo llaman a Dios en aquella hora! ¡Cómo besan el Crucifijo! ¡Oh los curas! rechazados con el codo, arrojados con la túnica hecha jirones, cuan dulces son para los que muriendo ansían la esperanza eterna de Dios.

CRÓNICA QUINCENAL

Como habrán visto nuestros lectores, ha habido una pequeña irregularidad en la salida de nuestra HOJA PARROQUIAL; nosotros somos los primeros en sentirlo y lamentarlo; procuraremos si se puede corregir la anomalía. Pero deben convencerse todos los que leen nuestra HOJA, que si no envían siquiera un pequeño donativo, más pronto o más tarde tendrá que terminar del todo. Sería una tristeza que, después de tantos afanes y tantas horas de trabajo como nos ha costado y tantas horas de alegría como nos ha dado, la dejásemos morir. En lo que vá de año ha habido muy pocos donativos y hay muchos, muchos, que nunca han dado nada. HOJA es un periódico de sana lectura, que todos los padres pueden y deben poner en manos de sus hijos; HOJA defiende el catolicismo y a los católicos; HOJA es un periódico de absoluta moralidad; HOJA defiende los intereses de la familia, de la sociedad, de la patria; HOJA defiende la propiedad. **¿Porqué no contribuye usted con su donativo? Mire que eso es defender su causa.**

Se encuentra veraneando en esta villa, el farmacéutico de Ondárroa, don Primitivo Ochagavía, acompañado de su bondadosa esposa doña Anita, hijos Benita y José Mari y sobrina Marichu.

También se encuentra pasando unos días en casa de su amigo el capitán retirado don Manuel Rico, la distinguida señora doña Pilar Ochoa de Arretucea, con su monísima y simpática niña M.ª del Carmen.

Salieron para Medina, después de pasar en esta una corta temporada, el distinguido militar don Justino de Ayala, esposa e hijos.

De Villanueva (Huelva) el simpático joven Primitivo Ochagavía, hijo de nuestro convecino y amigo don Moisés.

De la Habana don Manuel Gómez, su esposa doña María Ulecia e hijos.

De Madrid nuestro convecino don Antonio Gómez.

Del mismo punto la distinguida señora doña Manuela Novajas.

De San Sebastián don Eduardo Lázaro e hijos.

Del mismo punto don Emilio Benito y esposa.

De Zaragoza doña Carmen Orcuztegui y la niña Pilar Zorzano.

De San Sebastián don Victor Sufrategui, esposa e hijos; don Filomeno Castellanos; doña Purificación Olazagoste.

Se encuentra un poco delicado de salud, nuestro buen amigo don Basilio Vallejo, a quien deseamos un pronto restablecimiento.

Donativos recibidos para 1932

Don Máximo García	3'00
» Gregorio Soto	3'00
» Melchor Ramírez	5'00
» Santos Gómez	4'00
» Genaro Gómez (Santander)	5'00
» Justino de Ayala (Medina del Campo)	5'00

Juan Palacios
BANCA

Compra-venta de valores =:= Negocios de cupón

Cuentas corrientes con interés

Préstamos — Créditos — Imposiciones

Caja de Ahorros al 4 por 100

Tirso Rodrigáñez, 2.—LOGROÑO

Hijos de S. Ulargui
BANQUEROS-LOGROÑO

Giros y cartas de crédito sobre España y Extranjero
Negociaciones de toda clase de efectos
Cobro y descuento de cupones =:= Cuentas corrientes
Descuentos y Préstamos sobre valores
Compra y venta de
efectos públicos y valores industriales

Caja de ahorros cuatro por ciento

Imposiciones a plazo fijo

BANCO CENTRAL
ALCALA, 31.—MADRID
Agencia Goya, 89 (Esquina a Torrijos)

Capital autorizado	200.000.000 de Pesetas
Desembolsado	60.000.000 »
Reservas	20.694.582'33 »

Más de 130 Sucursales en las principales plazas de España

Caja de ahorros = Intereses 4 % anual

SUCURSALES EN LA RIOJA
LOGROÑO Muro de la Mata, 12 y Carmen, 2
(Locales de su propiedad)
HARO—Calle de la Vega, 11.
NAJERA—Calle de la Estrella, 2.
ALBELDA de Iregua-(Agencia) Paseo de la Ca...

INSTITUTO DE ESTUDIOS RIOJANOS
BIBLIOTECA

Villanueva de Cameros

HOJA PARROQUIAL

AÑO IV NÚM. 81

ALBELDA DE IREGUA

6 DE OCTUBRE DE 1932

Publicación quincenal gratuita

Indulgenciada y bendecida por el Prelado de la Diócesis

LA REINA DEL ROSARIO

Al entrar en este mes de Octubre, no podemos menos de dedicar esta explicación a la devoción hermosa del Santo Rosario.

¡Reina del Santo Rosario llamamos a la Virgen en la letanía; como es Reina, sin pecado concebida, y Reina de la Paz.

¡El Santo Rosario! Devoción española, devoción piadosa, devoción primera a la Reina Inmaculada; porque si María ha reinado en el corazón y en los labios de los fieles cristianos ha sido, y será siempre por el rezo del Santo Rosario.

Santo Domingo de Guzmán, fundador de la insigne Orden de Predicadores, instituyó esta hermosa devoción, mejor dicho, fué el instrumento de que Dios y la Santísima Virgen se valieron para enseñar a los cristianos esta oración, que tantos bienes ha conseguido y ha salvado a tantos pecadores.

El Rosario es un himno armonioso que los cristianos entonamos en honor de María Santísima; himno que ha entrado profundamente en el corazón de los católicos, principalmente de los españoles, que desde Santo Domingo a nuestros días han colocado en las sienes de María como refulgente y espléndida corona.

La providencia divina en cada tiempo y [illegible] enfermedad espiritual prepara los [illegible] remedios; los Albigenses quisieron con su [illegible] herejía acabar con la religión católica, como [illegible] pretendido los herejes de todos los tiempos, [illegible] Dios que vela siempre por los suyos, les dió un [illegible] poderosísima con la que vencieron fácilmente [illegible] asechanzas satánicas.

[illegible] nuestros días la Masonería, parece levantar[illegible] nuevamente, con fieros deseos de aplastar nuestra [illegible] Católica; no lo conseguirá, y morderá el [illegible] despechada y vencida, pero es preciso que [illegible] contribuyamos a ello rezando con devoción [illegible] Rosario; así lo predicó el inmortal Pontífice [illegible] XIII y debemos tener la convicción de que [illegible] Masonería habrá de acabar su horrible preponderancia [illegible] el mundo por obra y gracia y mediación [illegible] Santísimo Rosario.

[illegible] diferente es la España nuestra, de la España [illegible] nuestros abuelos; en esta el Rosario era el pan [illegible] algo sustancial de lo que no se podía [illegible] porque así como los sacerdotes tienen su [illegible] también nuestros abuelos tenían su breviario, que es el Rosario.

Las Iglesias se llenaban a la hora del Rosario, para meditar, en sus cinco cuadros las verdades fundamentales, a la vez que sus labios repetian cincuenta veces el Santa María, ruega por nos, Santa Madre de Dios, que no podian menos de llegar a los cielos y conseguir el remedio de las humanas miserias; los que no podian ocudir al templo, allá en el hogar, después de los trabajos del día, rezaban esta sencilla y admirable devoción. ¿Y qué decis de aquél Rosario de la aurora, de aquel mañanero despertar, al oir las notas armoniosas de los cantos populares, que saludan a la Virgen del Rosario?

Dichosa España, y tiempos dichosos aquéllos de nuestros abuelos.

La España de hoy no responde a la antigua y veneranda tradición, muchos rezan el Santo Rosario, pero muchos y muchísimos han olvidado esa práctica piadosa.

Los templos se llenaban a la hora del Rosario, hoy están casi desiertos; y no son muchas las familias que en su hogar lo rezan.

El Rosario en el hogar es laudabilísimo; es encantador, el cuadro que ofrecen algunas familias que no han podido por sus ocupaciones asistir al Rosario de la parroquia.

Pero decimos esto de aquéllos que no pueden asistir a la Iglesia; porque, el lugar apropiado para esta devoción es el templo; allá en compañía de Jesús Sacramentado, se medita mejor, se reza mejor y sobre todo se dá ejemplo de religiosidad; es muy cómodo rezarlo en casa o quizás entretenido en otras cosillas, que son incompatibles con la atención necesaria; pero aunque esto sea más cómodo, es menos edificante; es un rezo que muchas, muchas veces no pasará del techo de la habitación.

Vayamos a la iglesia a rezar el Santo Rosario; demos ejemplos de piedad y de religión a nuestros convecinos; impongámonos este pequeño sacrificio; confesemos a Dios delante del pueblo, para que seamos dignos de que Dios nos confiese a la faz de todo el mundo.

Sobre todo en este mes de octubre, mes consagrado especialmente a María, bajo la advocación de Reina del Rosario, hemos de proponernos no pase un sólo día sin elevar nuestras plegarias, repasando ese breviario seglar que tanta abundancia de bienes ha traido y trae a las familias, y a todos y a cada uno de los fieles cristianos. ¡Reina del Santísimo Rosario, reinad otra vez en todo el mundo por medio de él!

INSTITUTO DE ESTUDIOS RIOJANOS

BIBLIOTECA

CATECISMO

Quinto Mandamiento.—El Duelo

(Continuación)

Práctica anticristiana, escandalosa y pecaminosa en sumo grado, es la impía costumbre del duelo, en el que con armas aptas para matarse o herirse uno contra uno, se expone libremente a peligro de matar o de ser muertos. El duelo privado es ilícito, es irracional, es causa de muchos males y nada valiente; no consiste en eso la valentía.

La Iglesia siempre prohibió severamente esta escandalosa práctica, y la ha castigado siempre con penas gravísimas; por eso no se encontrará un cristiano católico verdadero, que desafíe a duelo o lo acepte. Está condenada por la Iglesia la siguiente proposición.—El militar, que si no se presenta o acepta un duelo, sería tenido por un miedoso, tímido, despreciable e inepto para los deberes militares, y por esto se había de ver privado de su carrera con la que sustenta a sí y a los suyos, o perder para siempre la esperanza de los ascensos merecidos, estaría exento de culpa y pena, ora provocase el duelo, ora lo aceptase. Por consiguiente de la condenación de la doctrina contenida en esta proposición, puede fácilmente deducirse el pensar y sentir de la Iglesia en esta materia.

El duelo es contrario al derecho natural; Dios a nadie ha dado dominio perfecto en su vida propia ni en la del prójimo, ni en sus miembros del cuerpo; luego ni puede exponerse a perderla ni a hacerla perder a los demás.

No vale, ni con mucho, la razón que se expone en la ya dicha proposición condenada, es decir que sea lícito el duelo para conservar la fama y la estimación de los hombres; la verdadera estimación, y alabanza y excelencia no consiste en la vana opinión del mundo, cuya sabiduría es para Dios estultícia, sino en el cumplimiento del deber en cada momento principalmente en los más peligrosos.

Como dice muy bién el P. Vilariño, no se Laten en duelo sino espadachines de profesión, libertinos, canallas, cobardes, y algunos infelices honrados que hostigados por los padrinos y componedores, que también suelen ser gente inconsiderada o innoble o viciosa, van obcecados al que se llama campo de infamia, como expresamente lo declara el Derecho, que son infames los duelistas y sus padrinos.

Las penas eclesiásticas contra los duelantes son la infamia, la excomunión y la privación de sepultura eclesiástica.

SECCIÓN PARA NIÑOS

Aventuras de Ñato y Ñata

(Continuación)

CIX. Vámonos, dijo Ñata, después de unos momentos, tengo mucho miedo; y cabizbajos y tristes salieron de la cueva, pensando que acaso ellos correrían la misma suerte. Después de caminar todo aquél día, al atardecer llegaron a un paraje algo más alegre; propusieron descansar y pasar la noche; la temperatura no era tan fría, y se veían algunos pájaros que les vendrían bien para saciar el hambre. A la mañana siguiente, despertaron sobresaltados: Pin ladraba furiosamente; Ñato tomó al momento su escopeta, pero quedó inmóvil, muerto de terror. A treinta pasos de ellos, había un grupo de hombres armados, de gran estatura, fuertes, ágiles, de tez cobriza; llevaban a manera de mantos, pieles de pardo, y en la cabeza unas coronas de plumas, que ondulaban al viento. Con paso despacio, y ademán arrogante, se llegaron a donde Ñato y su hermana esperaban tembloroso.

CX. ¿De donde venís? les dijeron. ¿Quiénes sois? ¿Porqué teneis el rostro blanco? Somos extranjeros, contestó Ñato, y venimos de paz. ¡Mentes! dijo el que parecía ser el jefe; nadie puede cruzar las montañas ni el desierto, sin agua. Pero no importan tus mentiras. Moriréis, porque a nadie es permitido entrar en nuestro país. Nuestro rey manda. Ñato comprendió que había de jugarse todo por el todo y como viese a aquéllos hombres feroces dispuestos a empuñar sus flechas les dijo: Venimos de paz, pero si intentais hacernos mal, antes que echeis mano a vuestras flechas, caeréis muertos por un rayo que yo llevo en la mano. Es gracioso el chiquillo, dijo el jefe, y ¿cómo podrás probarnos que tú eres espíritu para poder manejar los rayos? ¿Ves aquél pájaro? dijo Ñato, decidme, hombres del desierto, puede haber un mortal que mate desde aquí con sólo descargar un trueno? Si es posible, contestaron y si lo haces creeremos que tienes el poder de los espíritus.

CXI. Ñato apuntó cuidadosamente; disparó su escopeta y al punto el pájaro cayó muerto sobre la roca. ¡Allí lo teneis! podeis ir a buscarlo. Un murmullo prolongado de asombro y de terror se apoderó de los indígenas. Y ahora les dijo, si dudais todavía, y quereis ver como mato a un hombre, que uno cualquiera de vosotros se coloque sobre aquélla peña o más lejo aún. Me es igual; lo alcanzaré donde sea. Los hombres retrocedieron asustados. ¡No!¡No! gritaban ¡lo creemos, lo creemos.... y seremos buenos amigos. Pues llevadnos a donde esté vuestro rey, les dijo Ñato, que quiero saludarle y pedirle hospitalidad. Al atardecer y guiados por aquéllos salvajes, llegaron a una gran explanada: detrás había una hilera de chozas, que eran las habitaciones del rey; haciendo guardia había más de diez mil guerreros. Abrióse la puerta de la choza y apareció una figura gigantesca, vestida con rico manto de leopardo era el rey; a su lado apareció una mujer muy fea que más bien parecía una mona....

(Continuará)

Sección de Historia Sagrada

Abrahán

(Continuación)

Cuando Abrahán salió de las fronteras de Egipto era muy rico en oro, plata y ganados: con él iba su mujer Sarai y Lot que también tenía grandes posesiones de ganado mayor y oveja y demás; pero que no podían vivir juntos en el mismo terreno porque resultaba insuficiente para alimentar a los ganados. Por esta causa los pastores de Abrahán y los de Lot, tenía continua riñas y como un día no fuesen más que de ordinario dijo Abrahán a Lot: Me disgusta que haya riñas entre nosotros y entre nuestros pastores, y como somos hermanos y no debemos reñir, mejor será que nos separemos; si tú fueres a la izquierda, yo iré a la derecha y si tú escogiere la derecha yo me iré a la izquierda. Comprendió Lot las razones de Abrahán y alzándo los ojos, miró toda la ribera del Jordán, la cual por todas partes se presentaba regar y muy fecunda como un paraiso del Señor. Esta vega escogió Lot para sí y se separó de su hermano, que se quedó en la tierra de Canaán. Lot fijó su residencia en la ciudad de Sodoma.

INSTITUTO DE ESTUDIOS FINISTERRANOS
BIBLIOTECA

Abrahán fué a habitar a un valle o encinar que estaba al pié de la ciudad de Hebrón y al que se llamaba *Valle de Mambre*, y edificó allí un altar al señor.

Hacia el año 1913, antes de Jesucristo, sucedió que el rey de Senaar llamado Asurafel y el rey del Ponto, llamado Arise, el rey de los elamitas, Codorlahomor y el rey de Naciones, llamado Tadal se unieron para declarar la guerra al rey de Sodoma, llamado Bara; a Bersa, el de Gomorra; a Seaab, rey de Adama; a Semeber, rey de Seboim y al de Bala y ordenó la batalla en el valle de Selvas, en el que había muchos pozos de betún. En el furor de la batalla los reyes de Sodoma y Gomorra, volvieron las espaldas y cayeron allí mismo, huyendo los que pudieron a los montes. Con esta victoria los cuatro primeros reyes se apoderaron de toda la riqueza de Sodoma y Gomorra y de todos los víveres, se llevaron también a Lot con su familia; más uno de los criados de Lot pudo escapar y fué a la región de Abrahán para darle noticia de lo sucedido y de cómo su sobrino Lot había caído prisionero. con toda su hacienda.

Al momento Abrahán armó a unos trescientos criados y se puso en camino para libertar a su sobrino. Alcansólos en Dan y habiendo dividido su pequeña tropa y echándose repentinamente sobre ellos, los desbarató y los persiguió y libertó a su sobrino Lot con su mujer, criados y ganadería. Entonces Melquisedec que era rey de Salem y a la vez sacerdote de Dios, ofreció vino y pan y bendijo a Abrahán diciendo. —Oh Abrahán bendito eres del Dios excelso, que crió el cielo y la tierra.

(Continuará)

DESESPERACIÓN

—¡Antonio! ¡Antonio! ¿A donde vas con esa cara desesperado?

—Déjeme usted.... Voy a tirarme al mar.... ¡Adios para siempre.!

—Concédeme siquiera antes de morir, cinco mi[nutos].

—No puede ser, porque después, puedo no ti[empo].

—Eso quiero yo; que no te tires y que sigamos siempre buenos amigos. Vamos cuéntame lo que te pasa.

—Que mi mujer acaba de subírseme a las barbas con mi hija, y eso yo no lo quiero consentir.

—¿Y por eso ibas a tirarte al mar? ¡Ibas a cometer un pecado mayor.!

—¿Le parece a usted poco, faltarme al respeto la mujer la hija?

—¿Y eso quieres remediarlo sepultándote en las aguas?

—¿Quien cree en eso? Quien se muere descansa. —¡Oh eh! Pues menudo chasco te ibas a llevar si llegaras a consumar tus propósitos.

—Los consumaré.

—Habrías perdido la razón.

—¿Quien no la pierde con lo que a mi me pasa?

—Vaya, que si ahondamos un poquito en lo que pasa, que tienes tu la mayor culpa?

—¿Porqué?

—Sientate un rato y charlaremos.

—Entonces.... ¿ya no me tiro?

—Después que hayas arreglado tus asuntos si te parece.

—Que a casa no vuelvo. Han ofendido mi honra.

—Irás a casa a vivir como Dios manda.

—¡Soy muy desgraciado.!

—Ya lo veo. Vamos a buscar el origen de tu desgracia, a ver si podemos remediarla.

—Imposible.

—No hay nada imposible para el hombre de buena voluntad y menos para Dios. Dime, cuando vinisteis del pueblo a trabajar a la ciudad ¿teníais más recursos.... más dinero que ahora?.

—¡Quia! mucho menos; en mi casa no entraba mas que mi jornalito de tres pesetas, con las que nos arreglábamos; y hoy tenemos hasta casita propia, no me falta un buen jornal y sin embargo, antes éramos felices y ahora no.

—¿Porqué érais felices, si vivias con estrechez?

—¡Qué se yo! Había paz, alegría....

—¿Y quién os la arrebató, Antonio?

—¡No lo sé!

—Si, si lo sabes, pero no quieres reconocerlo..... Dispénsame ¿rezais ahora todos los días el Rosario como en aquellos tus tiempos de paz y alegría?

—No, señor.

—¿Vais a Misa los días de fiesta?

—Mi mujer algunas veces creo que va.... no me ocupo de eso.

—¡No te ocupas! ¿Leeis ahora aquéllas vidas de Santos?

—En mi casa no se lee nada de eso.

—En tu casa lo que se lee es el periódico impío, que a cambio de cuatro noticias de información, más o menos verídicas, os va envenenando el alma poco a poco. En tu casa lo que se lee ahora: es la revista escandalosa, es la novela inmoral, anticristiana por todos conceptos y que tu hija devora sin cesar y que tu mujer admite. He aquí el enemigo de tu dicha y de tu alma; primero os quitó la fé y despues ¿quien sabe lo que a tu mujer y a tu hija reservarán esas noveluchas en el porvenir? quizás la deshonra.... tal vez algo peor.... su perdición eterna.

—Pues, yo quisiera que usted viese aquella mujer hecha una arpía y aquél basilisco de hija frente a mi, despachándome de casa; nada, que porque les rechacé la comida, que estaba mal condimentada. ¡Vaya un respeto a mi autoridad.!

—En la casa donde no se respeta a la Autoridad Suprema, que es Dios, las demás autoridades no solo resultan desobedecidas, sino ridiculizadas y atacadas.

—Y que hubiera usted hecho, vamos a ver ¿andar a palos con la una y con la otra?

—¿A palos? Así no se pone orden. Eso nunca dió buenos resultados.

—Pues por eso y para acabar de una vez iba a tirarme...

—Si, a hacer el mayor y más irreparable disparate que el hombre puede cometer en este mundo. ¡Morir en desgracia de Dios! Ven aquí infeliz. ¿Que importa que no creas en otra vida, si esa vida existe y a ella hemos de ir todos? ¿Se evita el peligro solo con cerrar los ojos?

—Entonces ¿qué tengo que hacer?

—Mucho llevas andado por la senda del mal, así que únicamente con paciencia y confianza en Dios, que te ayudará si ve en ti buena voluntad; procura desandar lo andado: enmendar tus yerros, cuidar mejor de los deberes de padre de familia y de esposo. Ni tu mujer ni tu hija son de mala condición; yo te prometo, que no tardarás en sentirte feliz, como en los primeros tiempos; que tu hogar será otra vez el hogar de la paz y de la dicha.

—¡Ojalá! pero.... yo no voy solo a casa.

—Te comprendo: iré yo contigo. I. O.

INSTITUTO DE ESTUDIOS RIOJANOS
BIBLIOTECA

CRÓNICA QUINCENAL

En breve contraerá matrimonio en esta localidad el simpático sacristán numerario de esta parroquia Narciso Ochagavía con la distinguida señorita María Antonia Gómez.

Ha aprobado con brillantes calificaciones el primer año del bachillerato, la estudiosa joven Juana Ochagavía García, a la que felicitamos sinceramente y deseamos nuevos triunfos. Así mismo ha aprobado el primer año del Magisterio la señorita Milagros Trevijano, a quién también damos nuestra enhorabuena.

Ha sido nombrado Maestro interino de una de las de Bilbao, el simpático jóven don José Martínez, que actualmente está practicando el tercero y último ejercicio de los cursillos para la propiedad. Mucho nos alegramos si podemos felicitarlo por su éxito.

Ha fijado su residencia temporal, pero sin levantar el piso que aquí posee, la familia de don Rafael Urbina, Médico Militar.

Nos consta que fijarán su residencia en esta definitivamente, las bellas y bondadosas hermanas, señoritas Juanita y Juliana Zapata.

Terminado su veraneo, han salido para Ondárroa don Primitivo Ochagavía, esposa, doña Ana Badiola, hijos, Benita y José Marí y sobrina Marichu. Buen invierno y hasta el próximo verano si Dios quiere.

Salieron para Villanueva de los Castillejos, el joven Primitivo Ochagavía.

Para Madrid, don Antonio Gómez, doña María Becerra y esposo.

Para Vitoria, doña Pilar Ochoa de Arreluella hijos. ¡Carmencita! un saludo.

Para San Sebastián, las familias de don Eus Benito; de don Filomeno Castellanos, y doña R rio Benito y el joven militar Moisés Río Caro.

Para Zaragoza, doña Carmen de Blanco.

Para Bayona, doña Nicolasa Ruiz.

Para Oyón, la señorita Eloisa Gómez.

Para Pamplona, el joven militar Santos Zor

Para Logroño, los niños Angel y José Ant Ramírez.

De Borja, doña Filomena Faces.

De Logroño, doña Ernestina Estuni con su poso don Luis Moral, acompañados de su sob Pilar.

Donativos recibidos para 193

Doña Concepción Ochagavía (Madrid)	5
» Amada Bayo (San Sebastián)	5
» María Elizondo (Logroño)	5
Don Emilio Benito (San Sebastián)	5
» Antonio Gómez (Madrid)	10
» Primitivo Ochagavía (Ondárroa)	25
» Blas Elizondo.	5

Juan Palacios

BANCA

Compra-venta de valores =:= Negocios de cupo

Cuentas corrientes con interes

Préstamos — Créditos — Imposiciones

Caja de Ahorros al 4 por 100

Tirso Rodrigáñez, 2.—LOGRO

Hijos de S. Ulargui

BANQUEROS-LOGROÑO

Giros y cartas de crédito sobre España y Extranjero
Negociaciones de toda clase de efectos
Cobro y descuento de cupones =:= Cuentas corrientes
Descuentos y Préstamos sobre valores
Compra y venta de
efectos públicos y valores industriales

Caja de ahorros cuatro por ciento

Imposiciones a plazo fijo

BANCO CENTRA

ALCALA, 31.—MADRID

Agencia Goya, 89 (Esquina a Torrijos)

Capital autorizado	200.000.000 de Pes
Desembolsado	60.000.000
Reservas	20.694.582'33

Más de 130 Sucursales en las principales plazas de España

Caja de ahorros = Intereses 4 % anua

SUCURSALES EN LA RIOJA

LOGROÑO Muro de la Mata, 12 y Carme
(Locales de su propiedad)
HARO—Calle de la Vega, 11.
NAJERA—Calle de la Estrella, 2.
ALBELDA de Iregua-(Agencia) Pa de la Ca

INSTITUTO DE ESTUDIOS RIOJANOS
BIBLIOTECA

D. Pedro González
Párroco
Villanueva de Cameros

HOJA PARROQUIAL

AÑO IV NÚM. 82

ALBELDA DE IREGUA
23 DE OCTUBRE DE 1932

Publicación quincenal gratuita
Indulgenciada y bendecida por el Prelado de la Diócesis

Dominica XXIII

después de pentecostés

Día Universal de Misiones

Por voluntad del Padre Santo y como prepara- de la fiesta de Cristo Rey, se debe celebrar hoy último domingo de octubre), en todo el mundo ita en las Misiones más necesitadas de infieles se bra), por todos los católicos, sin excepción, este *Misional*, en favor de las Misiones Católicas, en or de la Obra Pontificia de la Propagación de Fe.

Es este día una manifestación gigantesca del ritu católico (universal) de los católicos; un es- ro del cuerpo místico de Cristo, la Iglesia, es nosotros, para conseguir el reinado de Cristo toda la tierra: un medio de cumplir la *obligación* justicia, de caridad, de gratitud, decía Benedicto que tenemos de cooperar con nuestros medios, os o ricos, a la dilatación de la Iglesia Católica. debemos celebrar sin que obsten las circuns- tristísimas que nos rodean. Es labor de cr dad; y somos católicos no sólo cuando nos er mos en la abundancia, sino también cuanc los ramalazos de la miseria y de la pers

a avivar nuestro entusiasmo y acrecent generosidad, tantas veces invocada en est aciagos, consideremos, con la ayuda de la Reina de las Misiones y Madre de todas las tos puntos.

to primero. Dice el cardenal Van Rossum, dirigida a toda la cristiandad como Prefecto rada Congregación de Propaganda Fide: *trabajo será tan generosamente retribuído que tiene por fin el llevar al reino de Cristo almas redimidas con su sangre.»* Y así es en

a) Porque, como dice el Papa, cooperar a nes es el mejor acto de caridad, puesto que *lo sobrepasa tanto a otras obras y pruebas como no aventaja el alma al cuerpo, el cielo a la eternidad al tiempo».* Si, pues, toda dad paga el Señor, ¿qué premio guarda- que es la mayor y mejor que siempre, almente en estos tiempos, podemos

que la cooperación a la Obra de las Mi- infieles es, además *agradecer a Dios el don de la fe.»* (Benedicto XV). No es necesario ponderar cuanto nos conviene agradecer a Dios el don de nuestra fe en estos tiempos en que todo tiende a debilitarla, a arrancarla de nuestras almas. Nuestro agradecimiento práctico traerá bendiciones de Dios, como en los siglos de oro aquella generosidad de nuestros padres por extender el nombre de Cristo fué premiada con firmeza en la fe y con grandezas insospechadas en todos los órdenes de la vida. Oíd lo que dice el Papa actual respecto a este punto: «*¿Qué se puede ofrecer a Dios por las gracias recibidas? He aquí la ocasión más propicia. Por la fe que hemos recibido de Dios, cooperemos a dar la fe a otras almas.*» Y aún concreta más este pensamiento cuando, al hablar a los estudiantes católicos, añade: «Lo mejor para agradecer a Dios el beneficio de la fe es *confracambiarle este don. Y he aquí que los cooperadores de la Obra misional se hacen DONADORES de FE. ¡Feliz emulación con la munificencia de Dios! Por la fe recibida se procura a los otros el don de la fe.*» Es decir, que por este medio se paga a Dios en la misma moneda.

c) Porque es también el mejor medio de cumplir los mejores deseos de la Iglesia. La Iglesia, a Madre, se encuentra, por una parte, con la irresistible de la catolicidad, de la expansión, s pechos congestionados de savia vivificante, ado a sus hijos, las almas todas de la tierra. tra parte oye los gritos de angustia de la gend, de tantos millones de almas que la buscan. atraer al redil a todas esas ovejas descarriadas, envía a sus cincuenta mil misioneros, que a su vez se asocian auxiliares en todas las regiones. Pero son tan pocos, tan nada en el mar inmenso del paganismo....., tienen tan pocos medios para obra tan gigantesca..., que acude ella a todos sus hijos, a los católicos del mundo entero, de un modo especial este *Día Misional*, en demanda de socorro. Decidme, cristianos, ¿que no hará por las almas que le ayuden con sacrificios?

Ved por qué, aún en tiempos de necesidad y de angustias, a veces, precisamente los Papas han intensificado este espíritu de catolicidad en los católicos. Especialmente cuando los esfuerzos humanos han fracasado, como nos ocurre a nosotros, aún mirando por nosotros mismos, ¿qué mejor y más provechosa cosa podremos hacer que esforzarnos por atender a los llamamientos de Cristo en este *Día Misional*, para así obligar con nuestra generosidad a Dios a que nos ayude de modo especial en [illegible]

ESPAÑA 1 CENTIMO

INSTITUTO DE ESTUDIOS RIOJANOS
BIBLIOTECA

mejor medio de salvar las almas es el trabajar por la salvación de las almas de los infieles.

Punto segundo ¿Qué hemos de hacer para corresponder al llamamiento que por medio del Papa nos hace el Señor en este *Día Misional*? Ciertamente que no son propicios los tiempos que vivimos para dividir fuerzas y atenciones. Es verdad. Pero el Señor no nos pide imposibles. Este *Dia Misional* es, ante todo, día de oración. Y todos y en todos los tiempos podéis orar y hacer que oren vuestros niños, vuestras familias. Quien comulgue este día gana indulgencia plenaria. Es, además el *Dia Misional* día de propaganda misional en vuestras conversaciones, en vuestras lecturas, para que ninguno de los que con vosotros trate ignore la existencia y el carácter de este *Día Misional*. Es tambien día de limosna, por muy pequeñas que sean: las migajas siquiera, hermanos mios. Se pide mucho, es verdad. ¿Y no es verdad que Dios da mucho también? ¿No es verdad que, aún en medio de nuestra necesidad, nos arreglamos para dar a otras cosas? Un pequeño sacrificio, según las posibilidades y la generosidad. Da de lo que no tienes, y se te dará mucho. Y si nada puedes dar, da con tus ansias lo de los demás, pide a Dios que ábra los corazones de los poderósos y ricos. Es, por fin, un día de inscripciones en la Obra de la Propagación de la Fe. Lee la hojita de propaganda de esta Obra e inscríbete en ella.

Todos tienen facilidades para pertenecer a esta Obra, hasta los más pobres. Y si sentís en vuestros corazones deseos de servir a Dios de modo especial en esta Obra, sabed que son necesariás almas apóstoles que se encarguen de la propaganda y organización de la Obra en esta localidad. Todos tienen su puesto, sin grandes esfuerzos, sin sacrificios difíciles.

Y, sobre todo, creemos y mantengamos el ambiente misional, para que surjan vocaciones de misioneros, que la mies es mucha y los obreros pocos. No os preocupéis demasiado de nuestras necesidades, que otro más poderoso se han de preocupar de ellas. Sois católicos, sedlo, pues, prácticamente siquiera en este *Día Misional*, en el que el Señor llama con angustia a todos a su puesto. El nos bendiga y saque bien de esta tribulación y nos lleve a todos a la gloria, Amén.

CATECISMO

Sexto Mandamiento.

(Continuación)

Al comenzar esta explicación de catecismo hemos de advertir que trataremos esta materia tan delicada e interesante con toda la circunspección y el recato posibles, pero con todo detenimiento y extensión Hay mucha ignorancia no queremos decir malicia (que acaso no sea) en lo que se refiere a este mandamiento, pues hay muchos, muchísimos que pecan mortalmente contra este mandamiento y se quedan tan tranquilos, sin que al parecer les remuerda la conciencia, ni crean en la obligación de confesar estos pecados: muy pocos hay (algunos si) que temen haber pecado en lo que no contribuye falta alguna. Para unos y para otros escribiremos estas explicaciones, rogando a todos las lean con detenimiento y meditación: así los primeros comprenderán la gravedad de sus pecados contra la santa pureza y los segundos podrán llevar un poco de tranquilidad a su

El sexto mandamiento prohibe la lujuria ex[terna] y el noveno la interna pensamientos, deseos, [etc.]; o de otra forma en la tabla de los Mandam[ientos] de la Ley de Dios, el sexto está enunciado [de] esta forma —no fornicar—. En cuanto es afirmat[ivo] vo este precepto manda a los cristianos que [sean] limpios y castos en pensamientos, palabras y ob[ras] en cuanto negativo prohibe, toda clase de lujuria [o] sordenada o impureza. La lujuria como defin[e el] catecismo del P. Astete, es un apetito desorden[ado] de sucios carnales deleites y consiste en el de[leite] carnal (venéreo) admitido voluntariamente, cu[alquiera] por su estado ha de abstenerse de él.

Pero es preciso distinguir entre el deleite ve[néreo] reo, carnal, y entre el deleite *puramente sensible*, por que este último se siente en los sentidos por [algún] objeto que de suyo nada tiene que ver con el de[leite] carnal v. g. oir una música, oler una rosa; y no es pe[cado] cado o cuando más será un pecado venial.

De suyo tambien hay alguna deficencia entre deleite propiamente carnal venéreo y entre el del[eite] te *sensual*; este último producido por algo que en [sí] no es deshonesto, pero que facilmente excita o pu[ede] de excitar los apetitos deshonestos, v. g. la lectu[ra] de un libro que sin ser deshonesto sea libre; el ben[eficio] de una persona amada etc.

El pecado de lujuria es de los más graves y en[tre] mes y tan general que como dicen muchos escrit[o]res, los más de los que se condenan son por es[te] pecado y todos o por él o con él; además de ser vicio repugnante y degradante como diremos en [los] sucesivos.

(Continuará)

SECCIÓN PARA NIÑOS

Aventuras de Ñato y Ñata

(Continuación)

CXII. El rey era verdaderamente terrible y re[pug]nante, de labios gruesos, narices chatas y un [ojo] sólo en el que parecía brillar la crueldad. Mirab[a fi]jamente a los dos hermanos como si quisiera aniq[uilar]los. Ñato sostenía intrépido la mirada, pero Ñata le temblaban las piernas, y Pín estaba acur[rado] cados a los pies de sus amos. De pronto el fer[oz] levantó su lanza y los diez mil guerreros que es[taban] ban de guardia gritaron tres veces ¡el rey! ¡el re[y]! ¡el rey! Hecho otra vez el silencio, el rey dió un so adelante y dijo —me han dicho que sois hijos las estrellas, que venís, de no se, a no se don[de] pero conmigo no valen engaños ni trapisondas, c[on]tinuó, mirándoles fijamente sin pestañear; ten[ed] cuidado, porque si extiendo mi brazo, moriréis, que de nada os sirvan las estrellas.

CXIII. Ñato se hizo más valiente y contes[tó] ten cuidado rey: si te atreves a tocar un sólo cab[ello] de nuestra cabeza, tú serás el primero en morir p[or] que yo se matar de lejos como el trueno y el rayo diciendo y haciendo apuntó con su escopeta y ma[tó] a un enorme buey que cerca de allí estaba. To[dos] quedaron espantados, el mismo rey pareció (co[n] más la vieja que acompañaba al rey y que más [pa]recía una bruja con su cabeza pelada y las arrugas su piel, dió un salto, extendió su brazo descarn[ado] terminando en largas, negras y encorvados [uñas] comenzó a gritar furiosamente — ¡sangre! ¡san[gre]

INSTITUTO DE ESTUDIOS RIOJANOS
BIBLIOTECA

¡los buistres! volando, volando, hasta pararse
ú ¡oh rey! ¡mata! ¡mata!; estaba fuera de sí, le bri-
an los ojos como si fueran ascuas. ¿A qué venís
ui? ja, ja, ja, ja; a buscar las piedras que brillan;
conozco, os conozco, ¡moriréis!
CXIV. ¡Que dice esa bruja, contestó Nato!
s el rey que había concebido la idea de hacer pe-
er a los dos hermanos, les dijo; nada dice para vo-
ros; esta noche celebramos la magna fiesta, venid
erla; entretanto descansad, y dió media vuelta y
fue con la vieja bruja... Después de tomar la cena,
to y Nata se prepararon para asistir a la horrible
ta; no dejes tu revólver Nata, porque no sabe-
lo que ocurrirá y es preciso estar prevenidos.
aquel momento entraron unos guerreros para
arlos al campamento en donde el rey de los Zu-
ya estaba esperando, rodeado de veinte mil sol-
os. Fueron invitados a tomar asiento en un tem-
lecercano al del rey. Primero se hizo un silen-
imponente, a continuación todos los soldados
onaron un cántico guerrero y no se habían apa-
o las últimas notas, cuando a una señal del rey
recieron por entre las filas de los soldados unas
ieres, casi todas viejas, colgando los largos cabe-
tenían los rostros deformados, de las espaldas
raban pieles de serpiente y sus adornos eran
nos humanos. Se adelantaron hasta el asiento
rey, hicieron una profunda reverencia y éste les
—buscad a los malvados—. Se internaron por
re las filas de soldados y muy pronto se reunie-
cerca de cien mocetones, que según aquéllas
nes aseguraron habían murmurado del rey. En-
es el rey, levantándose y extendiendo su brazo
con voz fiera y potente —matad— y al momen-
ien cabezas rodaron por el suelo.....

(Continuará)

CRÓNICA QUINCENAL

Con toda solemnidad se viene celebrando en
ra Parroquia el mes de octubre, dedicado a la
a del Rosario; se nota mayor asistencia que de
tio, pero también se nota la falta de quienes
natural que asistiesen. ¡Oh el ejemplo!.

...no ha quedado mal parada y rota la tradi-
...lar de éste que parece fué católico pueblo;
... de Bueyo, a la que tanto dicen que quie-
...denses (¿será de boquita?) no ha podido
...dada a su ermita de Bueyo; cosas veredes...

...de pasar un mes entre nosotros en casa
...manos don Hilario González y doña Can-
...ha salido para su residencia de Ceni-
Parroquia es Coadjutor, nuestro esti-
don Leopoldo Manero.
mismo punto y acompañando a su herma-
ndelas Manero.
tenido el gusto de saludar en ésta, al
...lar sacerdote don Toribio Sobrevilla,
Cenicero, que llegó a pasar un día con
González y Manero.

...días murió repentinamente el anciano
...reciba su familia nuestra condo-

También ha fallecido después de larga enfermedad y confortada con los Santos Sacramentos, la bondadosa esposa de nuestro convecino don Pedro Cámara, doña Rosa Rodríguez. A su esposo, hijos y demás familia, acompañamos en el sentimiento y a los lectores de HOJA, suplicamos una oración por ambos fallecidos.

La anunciada boda del joven Narciso Ochagavía, sacristán (con paga) de esta parroquia, con la bondadosa señorita doña María Antonia Gómez, se celebró con toda solemnidad; el altar de la Virgen de Bueyo en donde tuvo lugar la sagrada ceremonia, estaba adornadísimo, con profusión de flores y luces; los novios entraron en la Iglesia a los acordes de una marcha nupcial interpretada por su amigo don José María, organista de esta parroquia. Actuaron de padrinos don Manuel Rico Ochagavía, Capitán de Caballería, y su arrogante esposa doña María de Rico.

Firmaron el acta matrimonial en la sacristía de la parroquia, don Manuel Rico, don Francisco Ochagavía, don Máximo Gómez, don Lucio Gómez, don José Gómez, don Celedonio Rodríguez y don Virgilio Ochagavía. A continuación más de setenta invitados nos trasladamos a la casa del novio en donde fuimos obsequiados con un suculento y abundante banquete. Enhorabuena a los recien casados y a sus familias.

También se celebraron con gran solemnidad los bautizos de los niños Pedro Rafael Ochagavía, hijo legítimo de Angel Rafael y de Julia; y Abelardo Ruiz Bazán González, hijo de Angel y Teodora. Felicitamos a los venturosos padres.

Vinieron, de Irún en donde ha pasado cuatro meses, don Eustasio Ruiz Bazán.

De Oyón, don Nicolás Sarabia.

De Logroño, doña Perfecta Martínez e hijo Pedro.

Para San Sebastián, doña Ascensión Ramírez, doña Feliciana Lázaro, don Hipólito Benito y esposa.

Para Entrena, don Manuel Gómez, esposa e hijos.

Para Zaragoza, don Francisco Ochagavía R. Clavijo, con su simpática mudita, Concha.

Se halla restablecido de las lesiones sufridas, el joven Eugenio Cámara.

Y también restablecida de su sarampión, la monísima niña María Carmen, hija de la culta maestra de esta localidad, doña Carmen Viana. No alegramos y que salgan cinco cromos.

Donativos recibidos para 1932

Don Evaristo Ochagavía	4'00
» Leopoldo Manero (Cenicero)	5'00
Doña Francisca Ramírez (San Sebastián)	5'00
» Antonia Lázaro	2'00
» Alegría Julian (Zaidiu)	3'00
Sres. de Garrastachu (Logroño)	5'00
Una Católica	5'00

INSTITUTO DE ESTUDIOS RIOJANOS
BIBLIOTECA

Sección de Historia Sagrada

Abrahán

(Continuación)

Poco tiempo después Dios en una visión dijo a Abrahán; No temas, yo soy tu protector y tu galardón grande sobremanera; mira el cielo y cuenta si puedes las estrellas; pues así será tu descendencia; porque yo soy el Señor que te saqué de la Urde los Caldeos, para darte la posesión de esta tierra.

Ya hemos dicho que la mujer de Abrahán era Sarai, de la que Abrahán no había tenido hijos aunque había tenido uno de Agar, esclava egipcia (Dios dispensó entonces en la ley del matrimonio para que Abrahán tuviese más de una mujer) que fué llamado Ismael, y que vino al mundo cuando Abrahán contaba ochenta y seis años.

A los trece años siguientes volvió a aparecérsele el Señor a Abrahán y despues de asegurarle que El confirmaría su alianza con Abrahán y que sería padre de muchas naciones le mandó mudase el nombre de Sarai, su esposa, por el de Sara y le anunció un hijo de ella que sería origen de muchas naciones y de él descenderían reyes de varios pueblos.

Abrahán se llenó de alegría al oir esta promesa y dijo al Señor. ¿Conque a un viejo de cien años le nacerá un hijo? ¿Y Sara de noventa ha de parir? Así será, respondió el Señor y con él confirmaré mi pacto en alianza sempiterna y con su descendencia despues de él; también bendeciré a Ismael y su descendancia será también muy numerosa; será padre de doce caudillos y le haré Jefe de una nación grande; a la sazón Ismael contaba trece años. En aquél mismo día Abrahán a todos los varones de su casa,

(Continuará)

¡¡ IMPORTANTÍSIMO !!

¡Albeldenses! ¡leed! ¡meditad! ¡obrad!

Desde el día primero del mes de noviembre, funcionará en Albelda una Escuela Parroquial Catequística, diaria, en la ermita de Santa Isabel, arreglada y preparada para este objeto,

La clase comenzará a las cuatro y media de la tarde y terminará a las cinco y media; profesores por ahora el Señor Párroco y el Señor Coadjutor,

Todo ello para dar cumplimiento a las disposiciones oportunisimas de nuestro Excmo. Señor Obispo y para que vuestros hijos tengan educación religiosa, con la que puedan ser hombres de bien, hombres religiosos, hombres que no os echen en cara el haber olvidado para con ellos esa obligación sagrada e imprescindible, hombres que sepan que no sólo de pan vive el hombre, sino que tienen un alma, que esta alma es inmortal, y que si la pierden, la han perdido para siempre.

¡Padres de familia! enviad vuestros hijos a la escuela parroquial catequística; es obligación sactísima de la que no podeis prescindir, es el primer deber que teneis como padres; todos los padres *católicos* vienen obligados a dar a sus hijos la instrucción y educación religiosas necesarias, so pena de hacerse *reos de un parricidio espiritual*, más grave aún que el penado en los códigos humanos y de que el Juez Eterno les pedirá un día estrecha cuenta de la perdición del alma de aquéllos mismos a quienes dieron el ser.

La escuela catequística parroquial estará abierta todo el año, diariamente como hemos dicho, excepto los meses de Julio, Agosto y Septiembre, y los días que median entre el 24 de Diciembre y 6 de enero y domingo de Ramos y dominica *in Albis*.

Asignaturas serán la explicación del Catecismo, la Historia Sagrada, amenizadas con cánticos, proyecciones, cine, rifas de objetos prácticos y finalmente buenos regalos para los que durante el curso se hubieren comportado bien tanto en asistencia como en aplicación.

Hay que ser religiosos y católicos hoy más que nunca, que no es mengua, que no es indigno ser religioso, antes al contrario es una gloria, y como tal debemos guardar y acrecentar.

¡Albeldense! enviad vuestros hijos a la escuela parroquial.

¡Católicos! obrad como católicos.

Juan Palacios

BANCA

Compra-venta de valores =:= Negocios de cupones
Cuentas corrientes con interés
Préstamos — Créditos — Imposiciones
Caja de Ahorros al 4 por 100
Tirso Rodrigáñez, 2.—LOGROÑO

Hijos de S. Ulargui

BANQUEROS-LOGROÑO

Giros y cartas de crédito sobre España y Extranjero
Negociaciones de toda clase de efectos
Cobro y descuento de cupones =:= Cuentas corrientes
Descuentos y Préstamos sobre valores
Compra y venta de
efectos públicos y valores industriales

Caja de ahorros cuatro por ciento
Imposiciones a plazo fijo

BANCO CENTRAL

ALCALA, 31.—MADRID

Agencia Goya, 89 (Esquina a Torrijos)

Capital autorizado	200.000.000 de Pesetas
Desembolsado	60.000.000 »
Reservas	20.694.582'33 »

Más de 130 Sucursales en las principales plazas de España

Caja de ahorros = Intereses 4 °/₀ anual

SUCURSALES EN LA RIOJA

LOGROÑO Muro de la Mata, 12 y Carmen, 9
(Locales de su propiedad)
HARO—Calle de la Vega, 11.
NAJERA—Calle de la Estrella, 2.
ALBELDA de Iregua-(Agencia) Paseo de la Carrera

INSTITUTO DE ESTUDIOS RIOJANOS
BIBLIOTECA

HOJA PARROQUIAL

D. Pedro González
Párroco
Villanueva de Cameros

AÑO IV — NÚM. 83

ALBELDA DE IREGUA
13 DE NOVIEMBRE DE 193

Publicación quincenal gratuita
Indulgenciada y bendecida por
el Prelado de la Diócesis

Dominica XXVI después de Pentecostés

El Evangelio es del cap. 13 de San Mateo

En aquél tiempo dijo Jesús a las turbas esta parábola.—El reino de los cielos es semejante a un grano de mostaza, que tomó un hombre y lo sembró en su campo; la cual es en verdad la más pequeña de todas las semillas, pero en creciendo se hace la mayor de todas las plantas y llega a ser un árbol, de forma que las aves bajan y anidan en sus ramas.—El reino de los cielos de que habla Jesucristo no es otro que su Iglesia militante, la sociedad religiosa por El fundada: llámase reino de los cielos, porque la herencia del Rey de reyes y Señor de los que dominan, de Jesucristo soberano de los cielos; reino de los cielos porque fué fundado por el mismo Dios, que es verdaderamente celestial y divino por su doctrina, y celestial y divino por su fin que es enseñar a los hombres el camino del cielo, enseñarles la forma de obtener su salvación eterna, su eterna bienaventuranza.

Es comparada la Iglesia en esta parábola a un grano de mostaza que fué sembrado por un hombre, que es por el mismo Jesucristo, en el campo del mundo como explica San Jerónimo. Más así como el grano de mostaza, insignificante y pequeñísimo, germina se desarrolla y crece cual árbol, así acaeció con la Iglesia. Cuando Jesucristo la fundó era pequeñísima, componíase solamente de los apóstoles y de algunos discípulos; naturalmente hablando, hubiera imaginado que un pequeñísimo grupo de doce hombres pobres, sin instrucción y tan pusilánimes, incapaces de realizar la maravilla de propagar la fe por todo el mundo; pero he aquí que, cumplida promesa de Jesucristo, desciende el Espíritu Santo sobre ellos, y cual fuego abrasador los purifica de sus imperfecciones, enciende sus corazones en amor divino, ese amor que inspira todas las obras, todos los sacrificios hasta el de la propia vida, llena de ciencia celestial y aquéllos doce pobres discípulos truécanse en doce grandes conquistadores que, no con la fuerza de las armas ni con la fuerza de los ejércitos avasallan el mundo, sino con las armas de la predicación y de sus milagros hacen crecer y desarrollarse en todo el mundo la pequeña Iglesia, nacida en Jesucristo.

El príncipe de los Apóstoles, la piedra fundamental de la Iglesia, el Papa, el Pastor supremo del rebaño de Jesucristo, es el primero en predicar la doctrina de Cristo, y ante su palabra vigorosa y llena de unción se convierte inmensa multitud que, arrepentida, pide el bautismo y es agregada a la Iglesia.

En breve los nuevos conquistadores del Crucificado extienden sus conquistas por todo el mundo conocido; y de esta suerte la Iglesia, pequeñísima en un principio, hácese árbol frondoso, árbol gigantesco cuyas ramas se extienden por todas partes hasta los últimos confines de la tierra.

La Iglesia lleva sobre su frente el sello de la divinidad, ésta resplandecía en los portentosos milagros que había obrado Jesucristo para confirmar el origen celestial de su doctrina y la divinidad de su augusta Persona, así como en los no menos estupendos prodigios y maravillas realizados por los heraldos de la Nueva Ley en su predicación por todo el mundo.

Por eso apesar de la oposición de los enemigos de Jesucristo, a pesar de las maquinaciones puestas en juego contra ella, a pesar de las horribles y sangrientas persecuciones de los emperadores romanos, a pesar de los combates. de las herejías en una palabra de todos los esfuerzos de las potestades del infierno para abatir y destruir la Iglesia de Cristo, ésta continua desarrollándose llena de vigor y lozania hasta llegar a extender sus ramas por todos los ámbitos del mundo y cobijar bajo su sombra protectora a toda la humanidad.

En su ramaje hallan abrigo y protección todos sus hijos, sobre sus ramas dice San Jerónimo, las aves del cielo, que simbolizan a los poderosos del siglo, a los espíritus elevados, a las inteligencias más sublimes que vienen a sujetarse, como el resto de los fieles, a sus leyes y enseñanzas.

CATECISMO

Sexto Mandamiento.

(Continuación)

Hay varias especies de lujuria, que se distinguen por sus objetos; así, los tocamientos deshonesto son distintos de las miradas; los pecados solitarios y los cometidos con otros; los actos consumados y los no consumados; los consumados según la naturaleza y contra la naturaleza y cada uno de estos [illegible]

INSTITUTO DE ESTUDIOS RIOJANOS
BIBLIOTECA

pecado mortal. Si alguno de los pecadores es casado, el pecado de fornicación es adulterio, que es mayor pecado, porque además de deshonestidad tiene injusticia; y si los dos son casados es doble adulterio y por lo tanto triple malicia. Si uno es pariente, dentro de los grados en que está prohibido el matrimonio en la Iglesia, hay pecado de incesto, que añade al pecado de deshonestidad la malicia contra la piedad. Si el uno o los dos es persona consagrada a Dios hay sacrilegio. Si se comete el pecado contra la resistencia del otro hay estupro.

El pecado de impureza se comete cuando voluntaria y libremente el hombre busca o admite un deleite carnal o deshonesto, aunque el deleite sea pequeño.

La lujuria puede ser directa e indirecta; será directa cuando precisamente se busca el deleite carnal e indirecta cuando directamente se busca otra cosa, de la que se sigue o puede seguirse el deleite carnal; la primera es siempre pecado grave o mortal; la segunda será o no mortal según que haya o no razón para ejecutarla; y mejor todavía, si la causa puesta influye grave o levemente en el deleite venéreo.

Todos los pecados de lujuria pueden reducirse a tres clases que explicaremos detalladamente en números sucesivos. pecados de obra, de deso y de pensamiento; y los de obra pueden ser consigo mismo y con otros.

Los pecados de obra son besos, tactos deshonestos, miradas, lecturas, conversaciones, tactos consigo mismo, con otros, fornicación, adulterio, incesto, sacrilegio, estupro, rapto, sodomia y bestialidad.

(Continuará)

SECCIÓN PARA NIÑOS

Aventuras de Ñato y Ñata

(Continuación)

CXV. ..... y siguió la matanza hasta media noche. Cuando ya la macabra fiesta estaba para terminar, una vieja hechicera se acercó a Nato y señalándolo con el dedo dijo a los que hacían de verdugos —matad— se hizo un silencio sepulcral; el infame rey frunció el entrecejo. Nato echóse a la cara su escopeta y dijo, quien vá a morir es el primero que se atreva a tocarme; nadie se atrevió a acercarse a Nato, también su hermana había sacado el revolver y apuntaba al rey; éste al cabo de un rato dijo, guardaos los tubos mágicos, os perdono la vida no por miedo sino por razón de hospitalidad. Está bien dijo Nato, pero ten en cuenta que contra los hijos de las estrellas nada pueden los de la tierra. Lo veremos, lo veremos, gritaban furiosamente las hechiceras a la vez que hacían sonar los huesos que llevaban colgados. Los dos hermanos se retiraron a la choza que el rey les había preparado: cuando llegaron a ella estaban nerviosísimos y no hubieran podido descansar. Es preciso, dijo Nato, que marchemos inmediatamente en busca del tesoro. de continuar aquí esa fiera nos matará a traición.

CXVI. A poco de llegar a la choza, los dos hermanos escondidos en las sombras de la noche se pusieron en camino hacia donde creían que estaba el tesoro. Arrastrándose por el suelo pudieron burlar la vigilancia de los guardianes y llegaron al amanecer y sin ningún contratiempo a las cuevas en donde se guardaba el codiciado tesoro. Al entrar en ellas surgió una vieja hechicera que con su cayado y ceñida por la cintura se encaminó con pasos vivos y trémulos al encuentro de los hermanos, ¿qué buscan hombres de las estrellas? ¿queréis entrar en la cueva donde las piedras brillan? Claro que sí, contestó Nato. ¡Bien! ¡Bien! Pero preparaos a ver cosas horribles. Seguidme. Nata se llenó de temor pero su hermano la tomó del brazo para darle ánimo. Al momento entraron en la oscura y estrecha cueva salió una nuve de murcielagos que dejaron sin aliento a los intrépidos hermanos, y además la vieja no hacia mas que gritar con una voz chillona ¡Seguid! ¡Seguid! la muerte está cerca.

CXVII. Entre los gritos de la vieja y tropezando continuamente llegaron a un gran espacio subterráneo; al principio nada vieron, pero poco a poco se acostumbraron sus ojos a la oscuridad y ¡Santo Dios! comenzaron a temblar de pies a cabeza, soltaron una exclamación de terror, se quedaron clavados en el suelo, con la mirada absorta, limpiandose el sudor que les inundaba las sienes. La vieja hechicera se reía despiadadamente. En la cabecera de una mesa estaba la muerte, un horrible y gigantesco esqueleto, de pié, inclinado hacia adelante; con un brazo apoyado en la mesa y levantando con el otro una formidable guadaña en actitud de arrojarla contra los dos hermanos. Pero aún no habían visto todo. Acercaos, les dijo la vieja y mirad. Nato dió un paso y retrocedió. Había basta treinta y siete muertos, que por la acción del tiempo y del agua que caía estaban ya petrificados. Nato no pudiendo contenerse gritó, ¡bruja maldita! llévanos ya a dónde están los tesoros o aquí te quedas para siempre haciendo compañía a la muerte.....

(Continua

Sección de Historia Sagrad

ABRAHÁN

(Continuació

Estando Abrahán a la puerta de su casa en el valle de Mambre, en un día muy caluroso, vió cerca de si parados a tres personajes. Fuese a ellos, en seguida y haciéndoles una gran reverencia les dijo, he hallado gracia en vuestra presencia, yo os ruego que no paseis de largo porque yo os daré hospitalidad con sumo agrado; descansareis a la sombra de este árbol, traeré agua para que laveis vuestras manos, y después os daré de comer para que repareis vuestras fuerzas.

Aceptaron los jóvenes la invitación de Abrahán y mientras ellos quedaban sentados a las puertas de la tienda, entróse Abrahán y dijo a Sara su mujer, date prisa; amasa tres celemines de harina de flor y cuece unos panes en el horno; luego se fué a la vacada e hizo matar el ternerillo más gordo, todo esto junto con manteca y leche lo presentó a los tres desconocidos.

Comieron en buena paz y contento y terminado el ágape uno de los jóvenes le dijo ¡Abrahán! ¿dónde está tu esposa Sara? y Abrahán contestó, ahí, dentro de la tienda.

Para de aquí a un año, volvióle a decir, tu mujer tendrá un hijo. Sara que al parecer oia la conversación escondida tras de la puerta de la tienda al oir estas palabras del jóven no pudo contener la

INSTITUTO DE ESTUDIOS RIOJANOS
BIBLIOTECA

porque el matrimonio era muy viejo y Sara además había sido estéril.

Oyó el jóven la risa de Sara y dijo ¿acaso hay para Dios algo difícil, lo que te he dicho se cumplirá y levantándose los tres varones se encaminaron hacia Sodoma y salió Abrahán a despedirlos hasta muy lejos.

Mientras caminaban el Señor dijo a Abrahán (es de advertir que estos tres personajes que aparecieron a Abrahán, representaban al Señor en las tres divinas personas, y eran Angeles en figura humana) El clamor de Sodoma y de Gomorra se aumenta y la gravedad de sus pecados ha llegado hasta lo sumo. Dióle cuenta de como pensaba castigar a las nefandas ciudades y entonces Abrahán, lleno de compasión quiso defenderlas ante el Señor y así le dijo— ¿Por ventura destruirás al justo con el impío?

(Continuará)

LOS DOS CAMINOS

Caminaba por la polvorienta carretera un buen hermano lego de San Francisco, llamado Melitón, con su hábito pesado y unas alforjas repletas de mendrugos de pan, y regresaba al convento unos ratos a pié y otros andando, cuando le alcanzó el carro de Jonás el molinero, quién al ver al religioso tan sudoriento y cansado tuvo lástima y le hizo subir al carro.

—San Francisco se lo pague, porque en verdad iba muy fatigado.

—¡Al demonio se le ocurre, con el dia tan cálido con esa carga. ¡Y que no es usted ningún jóven!

—Ya he cumplido los sesenta, pero aún estoy fuerte gracias a Dios; y hay que mortificarse, hermano, que despues vendrá la recompensa.

—Si, eso dicen ustedes y los curas, pero yo que usted le diga, no me gusta darme disciplinazos, ni tener una calavera por todo recreo y comer sólo verduras...

—No, hermano, para salvarse no es necesario ser un fraile, ni darse disciplinas, ni tener siempre mala cara a la vista.

—Pues entonces a que diantre lo hacen ustedes. Para tener mayor gloria; pero no obstante, usted puede ser santo en su molino haciendo harina y sirviendo como buen padre de familia con las obligaciones de su estado.

—Mira usted que yo Santo.... ¡Je, je! Primero iría usted el primero, porque el que cumple sus deberes y está en gracia de Dios, lo es. Pocos serán los que salven, eh. ¿hermanito?

—Sólo el que guarda los mandamientos; y todos no se contentan con los mandamientos, sino que cumplen los consejos evangélicos; yo no cumplo los mandamientos sino que como religioso los consejos; usted tiene bastante con los mandamientos y fabricando mucha harina y barata y siendo un molinero cumplido honrado a cartá cabal en la tierra para ir entre los santos del cielo.

—Pero me parece a mí.....

—Ni ni qué manzana, hombre! Yo como que es un pillo, borracho, ladrón, fariseo, etc., no quiera oir ni hablar... los Mandamientos, pero que el que no tiene nada de eso, no quiera hacer una cosa tan conveniente, no lo puedo concebir....

—Pues ahí verá usted....

* * *

Cuando Jonás volvió al molino contó a su mujer el encuentro con el hermano Melitón y la buena molinera exclamó: —Y tiene mucha razón chico, los demás que se apañen como quiera; si gustan irse a los infiernos, buen viaje y la del humo, nosotros a guardar los mandamientos de Dios y de la Iglesia, para vernos un día juntitos en la gloria eterna. *No se puede exigir menos ni por ello dar más.*

TERRONCITOS

Un aldeano fué invitado un día por un convecino a tomar un vaso de vino, «acepto, dijo, más te prevengo, que no tengo mucho tiempo, pues tengo que ir á confesarme.»—¿Confesarte? Pero si eres ya demasiado grande para confesarte.—«Verdad es; más para hacerlo, me pongo siempre de rodillas.

Un capellán de prisión decía a sus parroquianos: «Queridos amigos; con frecuencia habreis oido hablar mal de la religión y de los sacerdotes; probablemente vosotros mismos lo habeis hecho; a pesar de esto, teneis que confesar que si hubierais hecho lo que la religión ordena y no hubierais hecho lo que prohibe, no estarias ciertamente aquí»

Haz a otro lo que quisieras que te hicieran a tí.

No permitas que tu plato esté lleno, cuando el de tu prójimo esté vacio.

Si quiere usted que sus negocios prosperen, sólo con una llamada al Teléfono, 1762, será usted atendido.

G. CEREZO

Imprenta y Librería

MERCADO, 86

LOGROÑO

INSTITUTO DE ESTUDIOS RIOJANOS

BIBLIOTECA

CRONICA QUINCENAL

Después de pasar el verano en este pueblo, han salido para Vitoria nuestros dilectos amigos, don Manuel Rico, esposa doña María e hija.

La Sociedad Pro Fomento en unión con el Ayuntamiento está realizando una buena y útil obra; quedará una buena plaza que puede servir para mercado u otros fines análogos.

Hace unos días falleció cristianamente después de haber recibido los Santos Sacramentos, la señorita Blanca Ramírez, hija de nuestros apreciables convecinos don Manuel, (Secretario de este Ayuntamiento) y doña Rufina. La conducción al cementerio y los funerales se vieron extraordinariamente concurridos, tanto por las bondades de la finada, como por las simpatías y amistades de sus padres. Reciban sus familiares el testimonio de nuestra condolencia y suplicamos a nuestros lectores una oración por el eterno descanso de la finada.

Se han leido en esta parroquia las amonestaciones para el matrimonio que intentan los jóvenes Eugenio Cámara Ibáñez y María Santos Benito González.

El día 28 del corriente se celebrará en esta parroquia el primer aniversario del que fué modelo de caballeros cristianos don Félix Cámara (d. e. p.)

Parece que la epidemia de sarampión va decreciendo, aunque ha habido algunas defunciones no ha sido muy maligna.

Salieron. Para Barcelona doña Antonia Miró, después de pasar en esta al lado de su hijo (Esclapio) una larga temporada.

Para Pradejón, su pueblo natal, el señor Coadjutor de esta parroquia, don Wenceslao Ezquerro.

Para Bilbao, despues de una corta permanencia en esta don Eugenio Andérica.

A Logroño, doña Angelita Martínez.

A Villamediana, Isaías Cabezón, después de pasar unos días en casa de su tío José María.

A Galilea, la bondadosa señora doña M. Moreno.

Vinieron. De Cenicero, doña Candelas... nero.

De Pasajes, doña Cipriana Martínez e... Leonor.

De Zaragoza, los señores Maestros doña P... Campo y don José Martínez Lázaro.

Donativos recibidos para 1932

Doña Celedonia Justa

» Lázaro García (Anguciana)

Sra. Vda. de Soldevilla (Barcelona)

Doña María de Rico (Vitoria)

» Pilar Ochoa de Arrelucea íd.

Carmencita Arrelucea íd.

Manolo Arrelucea íd.

Don Manuel Rico íd.

» Santiago Rico (Logroño)

» Eduardo Benito

Juan Palacios

BANCA

Compra-venta de valores :=: Negocios de cupón

Cuentas corrientes con interés

Préstamos — Créditos — Imposiciones

Caja de Ahorros al 4 por 100

Tirso Rodrigáñez, 2.—LOGROÑO

Hijos de S. Ulargui

BANQUEROS-LOGROÑO

Giros y cartas de crédito sobre España y Extranjero
Negociaciones de toda clase de efectos
Cobro y descuento de cupones :=: Cuentas corrientes
Descuentos y Préstamos sobre valores
Compra y venta de
efectos públicos y valores industriales

Caja de ahorros cuatro por ciento

Imposiciones a plazo fijo

BANCO CENTRAL

ALCALA, 31.—MADRID

Agencia Goya, 89 (Esquina a Torrijos)

Capital autorizado	200.000.000 de Pesetas
Desembolsado	60.000.000
Reservas	20.694.582'33

Más de 130 Sucursales en las principales plazas de España

Caja de ahorros = Intereses 4 % anual

SUCURSALES EN LA RIOJA

LOGROÑO—Muro de la Mata, 12 y Carmen (Locales de su propiedad)

HARO—Calle de la Vega, 11.

NAJERA—Calle de la Estrella, 2.

ALBELDA de Iregua-(Agencia) Paseo de la Ca...

INSTITUTO DE ESTUDIOS RIOJANOS

BIBLIOTECA

Párroco
Villanueva de Cameros

HOJA PARROQUIAL

AÑO IV NÚM. 84

ALBELDA DE IREGUA
1 DE DICIEMBRE DE 1932

Publicación quincenal gratuita
Indulgenciada y bendecida por el Prelado de la Diócesis

Dominica II de Adviento

El Evangelio es del capítulo 11.º de San Mateo

Hemos entrado otra vez en el Santo tiempo de Adviento, preparatorio para la conmemoración de la gran venida de Jesús, para que la perpetuemos haciendo que Dios nazca y permanezca siempre con nosotros; para que despertemos de la tibieza y letargo espiritual que producen las ocupaciones de la vida material, para velar atentamente a la venida de Cristo a nuestras almas, para percatarnos de que si no aprovechamos de su primera venida en Carne mortal haciendo que ese nacimiento tenga lugar en nuestro corazón, podamos esperar confiadamente y desear también alegres el momento de vernos libres de las ataduras de este mundo faláz y engañoso.

En el domingo pasado la Iglesia en su Evangelio nos puso a sus fieles la consideración del juicio universal, poniendo en relación la última venida de Cristo lleno de poder y majestad, con su primera aparición en el mundo, en el rinconcito de Belén, pobre y humilde y envuelto en pañales. Las dos consideraciones nos hacian temer y esperar [illegible] justicia y en la misericordia divinas.

Esta esperanza en la bondad divina se p[illegible] manifiesto en este segundo domingo de [illegible] cuanto ya en el introito de la misa, la alegria [illegible] desbordarse en un Canto triunfal, pues el [illegible] escucha la voz de Dios y queda enterada del [illegible] cumiento que ha de verificarse.

[illegible] alentar esta alegría, se nos dice en las lec[illegible] del Breviario del primer nocturno de este [illegible] que el Espíritu Santo con sus dones de [illegible] entendimiento, consejo, fortaleza, ciencia, [illegible] temor de Dios, descansará sobre Jesé; que [illegible] tratamente a los pobres y humildes, es decir [illegible] la verdadera fraternidad universal

[illegible] Cristo dando de sí, testimonio ante los discí[illegible] Bautista no hace sino certificar y asegurar [illegible] esperanza cristiana.

[illegible] San Juan Bautista de la verdad, ni la [illegible] poco, aunque envie sus discípulos a Jesús [illegible] cuntarle *¿eres tú el que ha de venir, o debemos* [illegible] *otro?* por que ya desde el vientre de su [illegible] milagrosamente reconocido y también [illegible] conocido en el Jordán, cuando claramente [illegible] siquiera era digno de desatar la correa [illegible] sino para que sus discípulos oyesen de labios del mismo Maestro la mayor convicción y testimonio de la verdad.

Y si bien consideramos quien es el que va a venir, realmente nuestro gozo ha de ser grande. Vendrá nuestro Médico que curará nuestras enfermedades y dolencias espirituales, nuestro libertador y Salvador, no escandalizándonos como los judíos de la pobreza, humildad y afrenta del Maestro. Porque vendrá para lo que dijo a los discípulos del Bautista. *Los ciegos ven, los cojos andan, los leprosos son limpios, los sordos oyen, los muertos resucitan y a los pobres se anuncia el Evangelio;* para que se cumpliese lo predicho en el profeta Isaias—*decid a los apocados de corazón—Alentaos, y no temais; mirad que traerá vuestro Dios venganza de retorno: el mismo Dios vendrá y os salvará. Entonces serán abiertos los ojos de los ciegos, y serán abiertas las orejas de los sordos. Entonces los paralíticos saltarán como los ciervos y la lengua de los mudos será suelta.*

Busquemos a Jesús en este tiempo como le buscaron los discípulos del Bautista, no por curiosidad sino para aprender la verdad, para que podamos dar testimonio de Él porque la venida de Jesucristo ha borrado la linea divisoria entre judíos y gentiles y ha formado una sóla familia con un sólo Padre y Señor. No esperemos a otro Mesías porque Jesús es el que ha venido para salvar a la pobre humanidad enferma con la gangrena del materialismo.

CATECISMO

VI Mandamiento.

(Continuación)

Antes de proseguir con la explicación de este mandamiento queremos hacer una advertencia; ya decíamos en la primera explicación que esta materia era delicadada y que nos comportaríamos con la máxima circunspección; pero esta delicadeza no quita para que llamemos a las cosas por sus verdaderos nombres para que puedan ser entendidas y se eviten muchos pecados que no es otro nuestro fin y nuestro deseo. El cristiano tiene obligación de hacer confesión integra de sus pecados, sin ocultar ninguno por vergonzoso que sea, esa es la condición impuesta por Dios para obtener el perdón.

No dudamos que habrá alguno que piensa, que en esta materia más vale pecar por defecto que por exceso, es decir que creerá mejor que se falte por ignorancia, que no que se abran los ojos [illegible]

INSTITUTO DE ESTUDIOS RIOJANOS
BIBLIOTECA

dalice, bien está esa opinión, que acaso también nosotros compartamos; pero cuando los libros inmorales se prodigan tanto, creemos más conveniente poner un dique a esa inmoralidad, explicando los males espirituales y corporales, que de la lujuria puede seguirse y de hecho se siguen. Y hechas esta salvedad, continuamos nuestra explicación, diciendo; los tactos *impúdicos* son siempre pecado mortal, contienen verdadera indecencia; bien en sí mismo, bien en los demás, aunque con más gravedad en los últimos, con la agravante de que tienen malicia diversa, según sean las personas con las que se ejecutan. y esta circunstancia necesariamente se ha de explicar en la confesión, por constituir otro pecado específicamente diverso.

Lo mismo ha de juzgarse de la mirada torpe sin causa suficiente, ya en sí ya en otros; aunque en estas puede haber más o menos gravedad y aún acaso ser leves según sea la intención, la mayor o menor obscenidad y el peligro a que se expone. Las miradas impúdicas (sin causa grave, desde luego) principalmente en personas de diverso sexo son siempre mortales, por el peligro que pueden ocasionar; las miradas deshonestas sinó van acompañadas de deseos pecaminosos, aunque mortales de suyo, no exigen obligación de declarar en confesión las diversas circunstancias de las personas que hayan sido causa del pecado; si ciertamente si fueron acompañadas de deseos.

Las miradas menos honestas, es decir, que no sean torpes, pueden no ser pecados mortales a no ser que exista peligro de consentimiento, que muy facilmente lo habrá si son largas y continuadas. Lo mismo hemos de decir de las miradas en retratos, dibujos, caricaturas y pinturas obscenas; el peligro próximo existe y por consiguiente el mirarlas es pecado mortal.

(Continuará)

SECCIÓN PARA NIÑOS

Aventuras de Ñato y Ñata

(Continuación)

CXVIII. No te temo dijo la vieja; estoy en mis dominios. Pudiera abandonaros en este momento y vuestra muerte sería segura, pero no; quiero recrearme en vuestra agonía, ya que tan mal me habeis tratado y tomándo una bujía avanzó hacia el final de la cueva. Entrad, hijos de las estrellas, entrad, si no teneis miedo. Nato miró al fondo, no había hueco ni puerta alguna, por donde pasar y creyéndose burlado por la vieja, le dijo, con la voz más bronca que pudo sacar. ¡Bruja! basta ya de bromas, o mueres. No hay bromas; ahora verás.... y mascullando unos latinajos, avanzó su brazo descarnado y huesudo y al punto comenzó a alzarse un gran trozo de roca desapareciendo hacia arriba. en el dintel del muro. Nato y Ñata estaban atontados viendo subir por sí sóla a aquélla mole de piedra. No se habían fijado que al extender la vieja su brazo, había pretado un resorte muy disimulado que existía en la pared. ¡Cara habían de pagar aquélla falta de vista y de cuidado. La muerte le acechabas y la vieja se sonreía, haciendo sonar sus vetustas mandíbulas.

CXIX. ¡Escuchad, les dijo la vieja, con marcada ironía. Ahí teneis los inmensos tesoros, nadie ha entrado hasta ahora, y vosotros... vosotros entrareis, pero no saldreis. Nata asustada quiso retroceder pero su hermano dijo, sería ridículo asustarnos por las necedades de una vieja. Adelante, hermana. Entremos. Y tomando la bujía a la vieja se precipitó en la oscura gruta. pero pronto cayó al suelo habia tropezado con un montón de diamante. La se había apagado. A las espaldas de Nato y Ñata sonó una horrible carcajada. Era la vieja que con brazo extendido hacia ellos, gritaba lugubremente ¡Jí! ¡Jí! ¡Jí! ¡Jí! Ya estáis satisfechos, hijos de las trellas ¡Jí! ¡Jí! ¡Jí! ¡Jí! ¡Cuantas riquezas! ¡Y todas vuestras! ¡Jí! ¡Jí! ¡Jí! ¡Jí! ¡Comedlas y bebedlas! ciad vuestro puerco deseo! ¡Hartaos! ¡Hartaos! no, morid, morid, y dando un espantoso todo quedó en silencio; la vieja se había marchado y allá sepultados en vida quedaban los dos hermanos....

CXX. Largo rato permanecieron Nato y Ñata en el suelo, llenos de temor entre espantosas tinieblas. Al fin, Nato, se levantó y a tientas fué examinando las paredes de la cueva. ¡Maldición! rugió vieja nos ha cerrado; la piedra ha caido y estamos completamente incomunicados. Y se sentó cerca de su hermana que lloraba amargamente. Entonces se dieron cuenta del plan infernal de la vieja, de sus amenazas, de su invitación a que comiesen y bebiesen diamantes. Entonces también se dieron cuenta de su imprudencia al no fijarse en el resorte que hacia levantar la peña. Al cabo de muchas horas, que pasaron sin hablar palabra, Nata dijo a su hermano ¿Que hora será?—No tengo más que seis cerillas dijo su hermano, gastaremos una y veremos, el reloj por fortuna no se ha parado. Encendieron una cerilla; a su reflejo, cerraron los ojos... ¡habían pasado tantas horas... Las veintiuna dijo Nato. Y volvió a apagar la cerilla. Los dos hermanos se acercaron el uno al otro y se dijeron preparémonos a morir; ¡razón tenía la vieja! Padre nuestro que estás en los cielos....

(Continuará)

Sección de Historia Sagrada

ABRAHÁN

(Continuación)

Si acaso habría en la ciudad de Sodoma, tan solo cincuenta justo ¿no perdonarías a todos por amor de ellos? Si, dijo el Señor, Yo los perdonaría si hallare en la ciudad cincuenta juntos, pero.... Todavía Y si hubiere cuarenta y cinco ¿no los perdonarías todos por amor a ellos? Si los perdonaría, dijo Señor, pero... Todavía Abrahán instó al señor y dijo ¿y si se encontrasen cuarenta justos? No los castigaría, pero.... ¿Y si fuesen treinta? Tampoco pero... ¿Y si fuesen veinte? No los castigaría, pero Ruégote, Señor, dijo Abrahán que no te irrites aún te suplico otra vez. ¿Y si se hallaren diez justos? No los destruiría por amor de los diez, pero no los había en Sodoma

Al caer de la tarde de aquél mismo día, dos angeles llegaron a Sodoma, al tiempo que Lot estaba sentado a la puerta de la ciudad. Lot se llegó a ellos y los invitó para que se hospedasen en su casa; los ángeles se negaron. Volvió a insistirles Lot los ángeles fueron con él, a su casa y les preparó banquete. Después de la cena, los ángeles dijeron Lot; sal tú y toda tu familia de la ciudad, por

INSTITUTO DE ESTUDIOS RIOJANOS
BIBLIOTECA

...mos a arrasar este lugar, por cuanto sus maldades, ...an subido hasta el cielo y Dios nos envía a exter...minarlas.

Entonces Lot, habló a los que habían de ser sus ...ernos para que todos saliesen de la ciudad, pero ...tos se negaron y se burlaron de él. Al rayar el al... los angeles dijeron a Lot — apresúrate, toma a ...mujer y a tus dos hijas y sal de la ciudad; y como ...esen que se entretenía, le agarraron de la mano a ...su mujer e hijas y los sacaron de la ciudad. Ya ...era de la ciudad, los ángeles les dijeron, no mireis ...cia atrás ni os pareis, sino caminad pronto a los ...ontes. Cuando ya Lot estaba en salvo, llovió del ...lo sobre Sodoma y Gomorra azufre y fuego y ...edaron arrasadas con todo el país colindante; y la ...jer de Lot, llena de curiosidad, volvióse a mirar ...cia atrás, y al punto quedó convertida en estatua ...tal.

(Continuará)

La Mujer y la Religión

El hombre es el rey de la familia y de la sociedad ...tiene sobre la mujer dos superioridades. Tiene la ...erioridad de la fuerza. Tiene sobre la mujer la ...erioridad de la inteligencia. Pero el hombre es ...mpleto. Tiene la fuerza, pero no la gracia. Tiene ...poder, pero no la insinuación; tiene la inteligencia ...no la sensibilidad. León del desierto tiene ga... pero le faltan alas.

...le ahí la mujer. Es reina del hogar y de la ciu... y tiene sobre el hombre dos superioridades. Tie... en primer lugar la superioridad del corazón. Su ...sensible y delicada parece hecha para sufrir, ...compadecer y consolar. Más que nadie es acce... al dolor y más que nadie auxilia a los que pa... Tiene también sobre el hombre la superiori... de la piedad.

...todas las reuniones solemnes del culto, la ...es la que domina; toma parte en ellas en una ...más religiosa y creyente que el hombre; es ...pródiga de sí misma y de su fortuna para las ...idades de la religión y parece tomar más a pe... los dolores y triunfos de la Iglesia. ¿Porqué ésta ...particular de la mujer a la religión? Prin... ...por necesidad y por gratitud.

...no puede prescindir de la religión, y la reli... ...conferido una dignidad incomparable. ...concebir —dice Chateubriand— (y no fué ...padre de la Iglesia, ni moralista de primer ...una mujer pueda ser atea? ¿Quién pres... ...esta caña, si la religión no sostiene su ...ser, el más débil de la naturaleza, siem... ...ras de la muerte o de la pérdida de sus ...quién sostendrá a ese ser que sonríe y ...esperanza no está más allá de una exis... ...ra? La Iglesia, además, rehabilitó a la ...risto quiso nacer de una mujer virgen y ...lo de abnegación maternal y de abnega... ...No lo dudeis, la rehabilitación de la ...mundo, data del día bendito en que la ...rándole a María, la nueva Eva, el ideal ...levada perfección que puede realizarse ...mana, le propuso imitarla, para hacer... ...como útil, en sus suaves y fuertes ...este espejo augusto y límpido, la ...su dignidad perdida y el secreto de su belleza y de su poder. A la suave irradiación de la Virgen María, rehabilitó la Iglesia a la mujer, a la esposa y a la madre.

La Iglesia dió al mundo cristiano, esposas y madres incomparables. La Iglesia dió al mundo nuevo lo que el mundo viejo ni siquiera había sospechado, la virgen cristiana. Mas esto lo hizo la Iglesia, poniendo ante los ojos de la mujer, a María, virgen y madre, virgen purísima, madre admirable, que llevó a Dios en sus entrañas, que puso el Bien en el mundo, el Bien eterno e infinito. De ahí le vino a la mujer el santo y universal respeto de que está rodeada.

TERRONCITOS

¡El hombre es esencialmente racional!

¿Porqué hay hombres malos?
Porque hay hombres que tienen malas ideas.
¡Haced propaganda de las buenas ideas!

El hombre es esencialmente operativo

Las ideas tienen de suyo una poderosa fuerza dinámica, es decir, tienden fatalmente a convertirse en hechos.

¡Haced propaganda de las buenas ideas!

El hombre es esencialmente comunicativo y sociable

Las ideas tienen de suyo una terrible fuerza expansiva, es decir tienden a comunicarse, a influenciar los celebros próximos, a irradiar en torno suyo pasando irresistiblemente de un cerebro a otro, y de cada uno de estos a otros, y otros más, propagándose como por ondas concéntricas y aspirando a invadirlo todo. Cada idea es un foco de bien o de mal en la sociedad.

¡Haced propaganda de las buenas ideas!

IMPRENTA LIBRERÍA

Gumersindo Cerezo

Mercado, 86 - LOGROÑO - Teléfono, 1762

INSTITUTO DE ESTUDIOS RIOJANOS
BIBLIOTECA

La Iglesia y los Obreros

La Iglesia sostiene que el más humilde de los hombres, tiene todavía más necesidad de respeto y de honor que de pan y vestido, y que el humilde no ha de ser desdeñado y despreciado, ni objeto de altiva piedad para sus semejantes. Sin embargo no pensó así la antigüedad pagana; los más inteligentes entre los griegos y los romanos despreciaban a los pobres indignamente. Así Platón decía que el trabajo manual era un delito. Aristóteles recomendaba a los hombres que no encorvasen su recta estatura a los trabajos rudos para los cuales la naturaleza hizo el cuerpo de los esclavos. Séneca decía rotundamente «la invención de las artes pertenece a los más viles esclavos y Cicerón en su *Tratado de los deberes* escribia tranquilamente. ¡¡Todos los artesanos son por su profesión gentes despreciables!! Comparemos ahora la doctrina de estos sabios con la de la Iglesia. Jesucristo que vino a rehabilitar al pobre y humilde, pasa treinta años en un taller, trabajando con sus manos, ganando su vida con el sudor de su frente para enseñar al orgullo humano la dignidad del obrero. y el amor y el respeto que se debe. ¿Quien pues, rehabilitó al obrero? La Iglesia. Cuarenta y tres años antes de Jesucristo, Cicerón, en nombre de todo el paganismo, declara que el trabajo de los artesanos es innoble. Cuatro siglos después de Jesucristo, una ley del cristiano emperador Honorio, declara que el ejercicio distinguido de un oficio puede conducir a la dignidad de Conde de primer orden y que el trabajo es una fuente de nobleza. ¿Quien hizo esta revolución en las ideas y en las costumbres? La Iglesia. Bendigámosla.

Crónica Quincenal

El día 28 del pasado se celebró en esta parroquia el primer aniversario del cristiano y ejemplar católico, don Félix Cámara Gómez. La concurrencia fué numerosisima, respondiendo a las muchas simpatías y amistades que el fallecido supo captarse, por su honradez y laboriosidad. Reciban su viuda doña Pilar Ochagavía, hijos, madre, y demás familia nuestra sincera condolencia y volvemos a suplicar a nuestros lectores una oración por el eterno descanso del alma del caballeroso y católico señor.

Con este motivo tuvimos el gusto de saludar a don Ignacio Ruiz Clavijo, cura propio de Rincón de Soto; a los señores don Daniel Trevijano y don Probo Ramírez, y a nuestros compañeros don Pedro Olmos, don Amadeo Blanco y don Fr[illegible], nunca olvidada y simpática señorita, doña [illegible] Sáenz de la Cámara.

Pasó un par de días en su querido Albelda el capitán de Caballería retirado, don Manuel Rico.

Llegaron de Madrid, don Justino Ayala y esp[illegible]

De San Sebastián, la señorita Victorina Z[illegible]

De Melilla, el joven militar, Félix Zorzano.

De Clavijo, doña Ramona Montalvo.

Salieron, para Anguciana, doña Natalia Corr[illegible]

Para Logroño, la señorita Pilar Ochagavía y Aquilina Sáenz.

Se encuentra algo delicado de salud, nuestro convecino, don Lucio Gómez, a quién deseamos rápida mejoría.

Ha recibido los últimos Sacramentos, la bondadosa anciana doña María Benito.

Donativos recibidos para 1932

Don Hilario González
» Miguel Ruiz Clavijo

Juan Palacios

BANCA

Compra-venta de valores =:= Negocios de cupón

Cuentas corrientes con interés

Préstamos — Créditos — Imposiciones

Caja de Ahorros al 4 por 100

Tirso Rodrigáñez, 2.—LOGROÑO

Hijos de S. Ulargui

BANQUEROS-LOGROÑO

Giros y cartas de crédito sobre España y Extranjero
Negociaciones de toda clase de efectos
Cobro y descuento de cupones =:= Cuentas corrientes
Descuentos y Préstamos sobre valores
Compra y venta de
efectos públicos y valores industriales

Caja de ahorros cuatro por ciento

Imposiciones a plazo fijo

BANCO CENTRAL

ALCALA, 31.—MADRID

Agencia Goya, 89 (Esquina a Torrijos)

Capital autorizado . . . . 200.000.000 de Pesetas
Desembolsado 60.000.000
Reservas . . . . . 20.694.582'33

Más de 130 Sucursales en las principales plazas de España

Caja de ahorros = Intereses 4 % anual

SUCURSALES EN LA RIOJA

LOGROÑO—Muro de la Mata, 12 y Carmen
(Locales de su propiedad)
HARO—Calle de la Vega, 11.
NAJERA—Calle de la Estrella, 2.
ALBELDA de Iregua-(Agencia) Paseo de la Cas[illegible]

Imp. y Lib. GUMERSINDO CEREZO Mercado, 86.—Logroño

INSTITUTO DE ESTUDIOS RIOJANOS
BIBLIOTECA

D. Pedro González
Párroco
Villanueva de Cameros

HOJA PARROQUIAL

AÑO IV NÚM. 85

ALBELDA DE IREGUA

18 DE DICIEMBRE DE 1932

Publicación quincenal gratuita
Indulgenciada y bendecida por
el Prelado de la Diócesis

Dominica IV de Adviento

El Evangelio es del cap. 3 de San Lucas

En el Evangelio de hoy se insiste marcadamente en la preparación de los caminos para recibir al Señor. Ya está cerca. Próxima está la venida del Salvador, aunque por nuestros pecados mereciamos ser retardase. Detalla el Evangelio la predicación del Precursor. La voz que clama en el desierto: preparad el camino del Señor, haced derechas sus sendas. Mirad que ya la segur está aplicada a la raiz de los árboles, y todo arbol que no produce fruto será arrojado al fuego. Esto es, manifestad con las buenas obras y práctica de las virtudes que vuestra conversión es sincera y que vuestro arrepentimiento es verdadero. Y una vez que hayais dado el adios a vuestra pasada vida, no temais porque todo valle se llenará y todo monte y collado será abatido. Vuestra alma como un valle será llena de buenas obras, de virtudes que producirá en ella la gracia del Señor, ahora está vacía, luego se adornará con la hermosura de la virtud. Pero arrojad la soberbia, el orgullo, la vanidad que se oponen de plano a la santidad y humildad del que va a venir, porque todo monte y collado será abatido, por la humildad del Salvador, que nacerá pobre, de padres pobres en humilde portal; si quereis recibir dignamente al Salvador, debeis abatiros con la santa virtud de la humildad.

Lo torcido será enderezado y los caminos fragosos serán llanos, es decir, nuestras faltas habituales que son lo torcido del alma deben desaparecer como todo lo que se oponga al cumplimiento de los divinos mandamientos.

Así se verificará que toda carne verá la salud de Dios porque ¿de qué nos aprovechará festejar la venida del Mesías, si nuestra alma no está dispuesta para recibirle dignamente?, nuestra carne no verá la salud de Dios.

Hagamos un buen recibimiento ahora al Señor, porque no haremos otra cosa sino prepararnos un saludable y alegre recibimiento en la otra vida.

Insistia al rogarnos encarecidamente en estos días de Adviento, que escuchemos las palabras del Precursor del Mesías, que por algo es la voz que clama en el desierto, quiere que tengamos presente más seriamente la realidad histórica y místicas conmemoraciones litúrgicas, es decir, que cercá y pronto a ayudar a todos los que buscan de verdad.

Los que parecen buscar al Señor y se buscan así mismos, esos no lo encontrarán, es decir, hallarán el castigo a que se han hecho acreedores por su malicia e hipocresía contemporizadora, pero serán desenmascarados, como los fariseos que escuchaban llenos de envidia, sin las menores señales de arrepentimiento las hermosas enseñanzas del Bautista. ¡Oh raza de víboras ¿quién os ha enseñado (que con solas las apariencias de virtud y de santidad podreis) huir de la ira que os amenaza?. Haced pues, frutos dignos de penitencia y dejaos de decir interiormente: tenemos por padre a Abrahan; porque yo os digo que poderoso es Dios para hacer que nazcan de estas mismas piedras hijos de Abrahán. Busquemos a Dios, este ha de ser nuestro empeño, y después de buscarlo y encontrarlo, sirvámosle fielmente, atentos sólo a que El forme juicio favorable de nuestra conducta, sin importársenos un ardite los falaces y equivocados y egoistas juicios de los hombres, desconfiándo de nuestro propio juicio por muy claro que nos parezca y por sabios que nos creamos, porque como dice San Pablo, el amor propio nos engaña muy fácilmente. Por lo demás alegraos en la venida del Señor.

CATECISMO

Sexto Mandamiento

(Continuación)

¿Y qué decis de las conversaciones y lecturas deshonestas que hoy tanto se prodigan? Una ola inmunda de porquería, se nos echa encima, y contra la cual hay que luchar, por religiosidad, por decencia y por cultura. Más daño están causando en las almas y en los cuerpos esos libros pornográficos, que un gripe y peste tífica.

Pues sépase además que el hablar cosas torpes, cantar, escribir, oir de intento etc., es pecado mortal.

Del mismo modo es pecado grave leer libros obscenos; sin distingos ni paliativos, porque muchos creen que están exentos de pecado, porque según ellos se dicen a si mismos y aún a los demás, lo hacen por curiosidad y por pasar el rato entretenido. Busquen dentro de su corazón la raiz de esa lectura, en cuanto a la intención, y verán como no sólo es curiosidad sino algo peor y más... Es que, dicen, yo

INSTITUTO DE ESTUDIOS RIOJANOS
BIBLIOTECA

gracia del chiste, ¡gracia del chiste! tiene poco chiste la gracia.

Esos libros de amoríos y demás devaneos y locuras, siempre que no sean obscenos, por sí no causarán grave pecado, pero en la práctica, son pecaminosos principalmente en los jóvenes.

Rogamos encarecidamente a los padres, que vigilen atentamente y tengan cuidado exquisito con los libros y folletos que lean sus hijos; ¡cuantos hijos se han hecho unos perdidos, por demasiada complacencia de los padres en este punto!

No tengan miramiento; a la menor sospecha de inmoralidad, a la lumbre con el libro o folleto, de lo contrario tengan entendido que su hijo es mordido por una serpiente de poderoso y sutil veneno, que acabará con su alma y con su cuerpo.

No sólo es pecado leer los libros deshonestos, sino el guardarlos, o prestarlos a otros para que los lean, mientras el libro inmoral no sea destruido existe la posibilidad de que se haya de perder la inocencia y la vida del alma.

También es obligación de los padres evitar que sus hijos tengan compañía con los que de ordinario hablan desvergonzadamente. principalmente con jactanciosos que suelen contar sus propias inmoralidades y deshonestidades con lo que ordinariamente cometen tres pecados, de complacencia, de escándalo y de jactancia.

(Continuará)

SECCIÓN PARA NIÑOS

Aventuras de Ñato y Ñata

(Continuación)

CXXI. Ñato y Ñata encerrados en aquélla oscura prisión pudieron apenas conciliar el sueño, bruscamente se despertaba a cada momento, con despertar tristísimo. El silencio era tenebroso. Aquélla cárcel era una sepultura cavada en las profundidades de la tierra, donde ni toda la artillería de la tierra, ni los truenos más sonoros, hubieran podido hacer llegar el más ligero rumor. Al rededor de los dos hermanos había innumerables riquezas. ¿De que les servirían? Todas las arcas y sus diamantes las hubieran dado con gusto a cambio de un poco de libertad. Nato, dijo su hermana con voz tristísima, ¿cuantas cerillas te quedan? Cinco—Enciende una y dime que hora es. Las cinco, dijo. El sol estará ahora saliendo, hermanita. ¡Que amargura en el alma! Lo mejor sería comer algo, dijo Nata.—¿Para qué? ¡Cuanto más pronto nos muramos mejor!—¡No tentemos a Dios, dijo Nata; mientras hay vida hay esperanza. Sacaron un poco de carne y pan que llevaban en un morralito y comieron hasta matar el hambre.

CXXII. Pasadas otras dos horas, Nato se acercó a los muros y comenzó a gritar espantosamente; quizás nos oigan, decía. Pero aquéllas voces tan formidables fueron tan inútiles como el zumbar de un insecto. Se acurrucó de nuevo al lado de su hermana, la cual dejando caer su cabeza sobre el hombro de Nato, comenzó a llorar amargamente. Así pasó todo el día, mejor dicho aquélla terrible noche, pues noche eran aquéllas espantosas tinieblas. Encendieron otra cerilla, eran las siete de la tarde. De repente, Nato, dió un salto formidable, comenzó a gritar su hermana decía: ¡Estamos salvados! ¡Pero que tontos hemos sido! y reía y pateaba y saltaba y volvía a abrazar a Nata. Esta nada comprendía y comenzó a temer que a su hermano le hubiese dado un ataque de locura.—Calla, hermanito, calla. Será lo que Dios quiera. No hay que callar decía Nato, dándose palmadas en la frente. Idea, idea,....

CXXIII. ¿No has notado que a pesar del tiempo que aquí llevamos, el aire se conserva tan fresco? Luego existe una corriente continua de aire, porque de lo contrario ya no podríamos respirar.—Pues es cierto, dijo Nata. No había caido. Veamos por donde entra. Los dos comenzaron a palpar andando a gatas, en busca de cualquier indicio, agujero o rendija por donde entrara el aire. Más de una hora estuvieron tanteando por todos los rincones, ya iban a desistir, despues de haber andado a cabezadas por los muros, cuando Nata lanzó una exclamación. ¡Aquí está! Ven corriendo. Al momento llegó Nato. Pon aquí la mano, le decía su hermana, ¿no siente como un soplo de aire? Con mano trémula, Nato encendió un fósforo; estaban en un rincón en el que hasta entonces no se habían fijado. En el suelo había una gran argolla de piedra. Nato, con su cuchillo comenzó a arrascar alrededor de la argolla. Cogiola despues y dió un fuerte tirón, pero no consiguió siquiera remover la losa más mínimo. Déjame a mi, exclamó Nata, llena de impaciencia.

(Continuará)

Sección de Historia Sagrada

ABRAHÁN

(Continuación)

En aquel día quedaron destruidas las ciudades nefandas de Sodoma y Gomorra, y todo el territorio de aquélla región.

Lot, lleno de temor se fué al monte con sus hijos y allí vivieron en una cueva. También Abrahán salió de aquélla región y se aposentó en Gerara.

Cumplióse lo que el Señor le había prometido: su mujer Sara, parió un hijo a quien puso por nombre Isaac; al octavo día lo circuncidó; Abrahán entonces contaba cien años.

Creció Isaac, pero a la vez crecía también el de la esclava Agar, la egipcia, y como este era mayor que Isaac, se burlaba de él, y lo maltrataba. Vió esto Sara y rogó a su esposo Abrahán que echase se fuera a la esclava y a su hijo. Abrahán trató de convencer a Sara, porque al fin, hijo suyo era el de la esclava; más convencido levantóse Abrahán muy de mañana y tomando cierta cantidad de pan y un odre de agua, púsolo sobre los hombros de la esclava Agar y le entregó su hijo y despidióla.

Agar, andaba errante por el desierto, y pasado algún tiempo, y con el mucho calor, se le acabó el agua, y su hijo y ella se morían de sed. Dejó a su hijo debajo de un árbol y ella se retiró un poco llorando; no quiero, decía, ver morir a mi hijo.

Pero Dios, oyó los lamentos y angustias de madre e hijo y envió un Angel, que llegándose a Agar le dijo—no temas, porque Dios ha oido la voz de tu hijo a quien le hará cabeza de una gran nación.

Alzó Agar la cabeza y vió cerca un pozo de agua cristalina, y a todo correr, llenó el odre y dió de beber a su hijo. Andando el tiempo Ismael

(Continúa)

BIBLIOTECA

Cuestiones Sociales

Queremos dar en esta sección a nuestros lectores, notas sobre el sentir de la Iglesia en las cuestiones sociales hoy tan en boga, principalmente de las relaciones entre patronos y obreros.

Uno de los mejores documentos que sobre estas materias existen, es sin duda la Encíclica Rerum Novarum del Papa León XIII, sobre el capital y el trabajo. Documento poco leído hasta el presente, pero que no obstante es de eterna perennidad, y que marca todo lo relacionado con el pavoroso problema social tan clarividente que las modernas creaciones de tribunales paritarios, seguros obligatorios, jornadas obreras, descanso semanal, indemnizaciones por accidentes de trabajo, participación en el negocio, federaciones sindicales, reglamentación del trabajo de la mujer y del niño etc. etc., están contenidas claramente en el magnífico documento de León XIII. El Papa, en el comienzo de la Encíclica explica las causas del malestar social y dice; la primera causa es la apostasia de las naciones; no se quiere reconocer las lecciones de Jesucristo; las ideas de espiritualidad volaron para dar lugar a otras más bajas; la idea espiritual se ha sustituido por el dios placer, por el positivismo o utilitarismo, de aquí la sociedad completamente metalizada sin contacto con las ideas; añadamos a esto la desmoralización de costumbres que es ciertamente descorazonadora, lo que el economista americano W. Badsen dice pretender curar esta crisis moral y religiosa, con medidas económicas, políticas, pedagógicas, o todo es inútil, único remedio es la intensificación de la vida religiosa,— porque parece comprobarse que sin Dios las naciones derivan hacia la estatolatria o hacia la autolatria.

La segunda causa del malestar social es el individualismo, dice León XIII; cuyos efectos inmediatos son la destrucción de los antiguos gremios con la libre competencia, es decir el patrono frente a obrero y viceversa y como no miran al bien común sino a la mayor ganancia, la producción se realiza a ciegas causando desproporción entre la oferta y la demanda, que puede ser la ruina de los pequeños industriales: Porque la libre concurrencia aunque provechosa para el consumidor es ruinosa para la pequeña industria y para el proletariado.

Otro efecto del individualismo son los monopolios que la contrata de obras y el comercio está en manos de pocos, de suerte que unos cuantos hombres ricos y riquísimos han puesto sobre los hombros de una multitud innumerable de proletarios un yugo que difiere poco del de los esclavos. Esta acumulación de riquezas en unos pocos, ni los monopolios estatales tan frecuentes en Europa en el siglo XVI. El estado tiene obligación de fomentar los servicios e industrias mal que no debe poner cortapisas a derechos honradamente ejercidos por sus súbditos.

En el cuerpo de la Encíclica, León XIII expone después el contenido histórico filosófico del grito parecido al grito de Carlos Marx—trabajadores de todos los paises, unios; y tomando vida en la fundación de la *Internacional* en 28 de Septiembre de 1864. Triunfa esta doctrina despues de alternativas, y como el maestro más ilustre es sin duda Carlos Marx, conviene saber que toda su doctrina parece fundarse en dos principios: 1.° concepción materialista de la historia y 2.° el secreto de la producción capitalista por medio del aumento del valor. Ahora bien, la teoría materialista de la historia, enseña que toda la ideología, sean morales, religiosas, jurídicas, políticas, filosóficas etc., no es más que el reflejo de las condiciones de la producción de la misma en la conciencia humana; la evolución histórica es la resultante de los antagonismos sociales; luchas de clases, es decir negociación de negociación (doctrina de Hegel).

(Continuará)

¿Es posible suprimir la pobreza?

Algunos utopistas dicen que, si se toma de los que tienen demasiado para dar a los que no tienen lo suficiente, se suprimiría la pobreza, se restablecería el equilibrio y todo iría admirablemente bien. Pero esto no es posible. Nunca jamás será lícito cometer un mal para lograr un bien. La propiedad individual es sagrada además este método sería ineficaz y sin resultado. Si quitais a los ricos lo que tienen para darlo al inmenso número de los que no tienen más que lo necesario o menos de lo necesario ¿se mejoraría la suerte de los pobres? No, a nadie procurareis bienestar y destruireis el ardor para producir; se matará el trabajo y la emulación y una vez establecida la igualdad mecánica. que durará apenas cuarenta y ocho horas, tendreis el dolor de ver en todas partes una pobreza mucho mayor. Quizás estos sueños sean generosos, pero querer universalizar la riqueza y suprimir la pobreza es irrealizable. ¿Por qué hay pobres? La pobreza es un lazo social, Dios así lo ha querido para establecer en los hombres ese constante cambio de servicios y de relaciones que es el lazo más poderoso de la familia humana.

La pobreza ofrece ocasión para ser virtuoso y es buena para quien socorre y mejora a quien la soporta. Al obligar a los ricos a venir en auxilio de los pobres les hace practicar la justicia, la caridad, la benevolencia y el desprendimiento. Procura también al pobre una cosecha de méritos si es bien aceptada.

A veces la pobreza es un castigo, por el vicio; otras veces es inocente y ésta es la prueba del cristiano que encontrará en una vida mejor la compensación de los padecimientos de la vida presente.

Si es posible disminuir la pobreza, a veces la pobreza procede de la mala conducta, cúrese la conducta con obras de moralización. A veces la pobreza procede del estado social mal organizado o desequilibrado; el remedio será la justicia.

A veces la pobreza dimana de la mala suerte, o de accidentes de los cuales nadie es responsable; en este caso los ricos deben curarla con acto de caridad.

Sobre todo hay que moralizar, porque con mucha frecuencia la pobreza nace de la inmoralidad, de la embriaguez, del juego, del lujo, de la pereza del desorden bajo todas sus formas. Moralizar, moralizar y moralizar, y se suprimirá mucha pobreza.

IMPRENTA LIBRERÍA

Gumersindo Cerezo

Mercado, 86 LOGROÑO

BIBLIOTECA

CRÓNICA QUINCENAL

El día seis de los corrientes falleció en Logroño, la distinguida señora doña Catalina Trevijano Ruiz Clavijo, natural de este pueblo de Albelda. La conducción de sus restos mortales al cementerio, fué extraordinaria en concurrencia, pudiendo decir que el pueblo de Albelda concurrió casi en su totalidad.

El día nueve se celebraron en esta parroquia de San Martín, solemnes funerales por el eterno descanso de la finada doña Catalina, que también se vieron concurridísimos. Acompañamos a sus familiares, en especial a su esposo, y hermanos en su justo dolor y suplicamos a nuestros lectores una oración por la eterna felicidad de la finada.

También ha fallecido después de larga y penosa enfermedad sobrellevada con admirable resignación cristiana, la bondadosa y cristiana señora doña María Benito, cuyo sepelio y funerales, celebrados en esta parroquia han sido muy concurridos. Reciba su familia el testimonio de nuestra condolencia y suplicamos una oración por el eterno descanso de su alma.

Se ha celebrado con extraordinaria solemnidad el novenario y día de la Inmaculada. Por la tarde de dicho día tuvo lugar la renovación de cargos, habiendo sido elegidas, Presidenta, la señorita Visitación Rodríguez; Vicepresidenta, Rosario Alonso; Tesorera Secretaria, M.ª Cruz Soto; Celadora, Feliciana Zorzano; Camareras, Balbina García, Amelia Gonzalez, Pilar Zorzano e Isabel Pérez.

Enhorabuena y a trabajar por la Asociación y la Inmaculada.

Vinieron de Logroño, para asistir al aniversario del fallecido don Félix Cámara, el que en vida fué gran amigo, don Emeterio García, acompañado de su señora doña Dolores Quintana, e hijo Santiago, estudiante del Magisterio.

Del mismo punto, don Pedro Ochagavía y la niña Amparito Illera.

De Galilea, don Juan Cruz Moreno.

De Santo Domingo, doña Gregoria Gil.

De Matute, las señoritas Francisca y Victo... Fernández.

De Vitoria, la señorita Visitación Fernández.

De Madrid, don Fernando Fernández.

De Soria, doña Julia del Río.

De Briones, doña Jesusa Benito y esposo.

Para Madrid, don Cándido Jayanás.

Para Oyón, don Marcelino Martínez.

Para Medina del Campo, don Justino de A... y familia.

Para Santa Coloma, la señorita Trinidad T... nández.

En breve fijarán su residencia en Logroño... que hasta el presente han sido buenos convecin... nuestros, don Nicolás Sarabia y esposa doña Auro...

Mucha suerte les deseamos.

Donativos recibidos para 1932

Doña Isabel Millán (Barcelona)	10
Don Diego Zorzano	3
» Francisco Vallejo	3
» Ignacio Zorzano	3
» Paulino Ramírez	3
» Daniel Trevijano (Logroño)	25
» Domingo Zorzano (Nájera)	2

Juan Palacios

BANCA

Compra-venta de valores =:= Negocios de cupón

Cuentas corrientes con interés

Préstamos — Créditos — Imposiciones

Caja de Ahorros al 4 por 100

Tirso Rodrigáñez, 2.—LOGROÑO

Hijos de S. Ulargui

BANQUEROS-LOGROÑO

Giros y cartas de crédito sobre España y Extranjero
Negociaciones de toda clase de efectos
Cobro y descuento de cupones =:= Cuentas corrientes
Descuentos y Préstamos sobre valores
Compra y venta de
efectos públicos y valores industriales

Caja de ahorros cuatro por ciento

Imposiciones a plazo fijo

BANCO CENTRAL

ALCALA, 31.—MADRID

Agencia Goya, 89 (Esquina a Torrijos)

Capital autorizado . . . . 200.000.000 de Pes...
Desembolsado 60.000.000
Reservas . . . . . 20.694.582'33

Más de 130 Sucursales en las principales plazas de España

Caja de ahorros = Intereses 4 % anual

SUCURSALES EN LA RIOJA

LOGROÑO—Muro de la Mata, 12 y Carmen...
(Locales de su propiedad)
HARO—Calle de la Vega, 11.
NAJERA—Calle de la Estrella, 2.
ALBELDA de Iregua-(Agencia) Paseo de la Ca...

INSTITUTO DE ESTUDIOS RIOJANOS
BIBLIOTECA

Hoja Parroquial
de
Albelda.

Año 1933.

INSTITUTO DE ESTUDIOS RIOJANOS
BIBLIOTECA

D. Pedro, ...
Párroco
Villanueva de Cameros

HOJA PARROQUIAL

AÑO V NÚM. 86

ALBELDA DE IREGUA
1 DE ENERO DE 1933

Publicación quincenal gratuita
Indulgenciada y bendecida por el Prelado de la Diócesis

AÑO NUEVO

Hemos llegado al quinto año. ¡Gracias a Dios! Cuatro años de incesante labor, emborronando cuartillas, llevando la verdad, como luz a la oscuridad del corazón y de la conciencia. Cuatro años pasados como el muecín en la atalaya llamando constantemente a la Nación. Ni tenemos, ni queremos, ni esperamos el premio de nuestros trabajos, en esta vida: todo sea a la mayor honra y gloria de Dios. Pero de iluminación ha perfeccionado nuestra HOJA PARROQUIAL. Al hacer el balance de los años pasados, podemos exclamar: la siembra ha sido fecunda; el fruto Dios solo lo sabe. Por lo menos podemos afirmar que nuestros asíduos lectores; han ampliado su ciencia religiosa y esto ya es mucho.

La frase de O'Connell a los irlandeses, ~~ha sido~~ «Hay que hablar siempre, pedir siempre, asociarse siempre, guerrear siempre hasta que se consiga el fin que se ha propuesto, ha de ser el de HOJA PARROQUIAL en el porvenir

Nuestro fin como sacerdote católico no es otro que *la verdad religiosa;* que se defienda que penetre en las almas, que sea la antorcha salvadora; el cicerone del difícil viaje de la vida. Queremos atraer a todos, a todos, para que uno solo sea el rebaño, un solo pastor, pero en particular queremos, en nuestro campo, a los inaccesibles, a los irreductibles, a los irreconciliables.

Muchos no están con nosotros, sin culpa, por ignorancia, por espíritu de partido, por el temor al ridículo; a los primeros les diremos: estudiad, leed detenidamente, buscad la verdad; la duda es terrible. No es el catolicismo un culto dañino, al contrario encierra en sí las máximas salvadoras, los preceptos de amor. Sed humildes; todos sois hermanos; bienaventurados los pobres; guarda los mandamientos— Muchos creen que por sus opiniones políticas están obligados a abandonar la Iglesia, no, la religión católica, está por encima de toda política, de todos los partidos de todo régimen; en todos los casos y en todas partes la religión es luz, es verdad y divinamente, maravillosamente se adapta a todas las formas, hombres que puede informar el poder público. La religión no coacciona, se dirije siempre al libre albedrío, no menngua ni anula la facultad de determinarse, pero con libertad a la humana libertad y se propone vencer a los irreductibles sin violentarlos, para que crean y luego practiquen.

Desprecian al [illegible] por ser religiosos, por ser católicos, hay que decirles —tén buen ánimo— no es mengua para la dignidad del hombre ser religioso, como asi lo comprueba la historia; no es indigno para el hombre humillarse, arrodillarse ante su Criador, ante su Dios; aunque pueda serlo postrarse ante los hombres, el honor es patrimonio del alma y el alma solo es de Dios.

Los tímidos no deben olvidar el valor de nuestra causa y la majestad de nuestra bandera. Hace veinte siglos que Jesucristo la plantó en la cuna del Calvario; es bandera de caridad, amor, abnegación, sacrificio, pobreza... Nuestra causa como dice un profundo pensador, es la causa de la verdad y del bien, la causa de la justicia y de la caridad, la causa de Dios y de las almas, la causa del Evangelio y de la civilización, la causa del tiempo y de la eternidad.

En este quinto año que comenzamos, debemos implorar la gracia de Dios para no sucumbir a la tentación y trabajar honradamente por nuestra santa religión; así lo hará HOJA PARROQUIAL; gracias a vosotros, queridos lectores, que habéis contribuído con vuestro óbolo al sostenimiento de éste nuestro pequeño periódico; Dios os premie por el bien que habéis hecho; y os premiará, porque sabe pagar con el ciento por uno, porque no dejará olvidado ni un vaso de agua que por su amor se diese a los pobres, cuánto más a vosotros que sostenéis obra tan hermosa! Y para terminar, queremos daros un consejo *sed apóstoles*— no desprecies a nadie, el desprecio no sirve para nada; poned siempre la bondad al servicio de la verdad; los que no creen como nosotros, al fin son nuestros hermanos y pudieran no ser culpables y después... Dios hará lo demás. Que la gracia sea con nosotros en el nuevo año, que os lo deseamos feliz, felicísimo.

CATECISMO

Sexto Mandamiento

(Continuación)

¿Y el arte? Nos referimos desde luego a los desnudos. ¿Será lícito mirar desnudos, a artistas pintores, sabios etc.? Siempre se ha de tener como norma de moralidad en este asunto lo siguiente —*el arte no está exento del derecho natural y por consiguiente debe sujetarse a sus leyes*— por tanto las obras *obscenas* de pintura y escultura no se pueden hacer, exponer, mirar ni tener, *sin motivo y causa suficientemente justificados.*

Otra cuestión bien [illegible]

BIBLIOTECA

la que los moralistas y predicadores ha conseguido bien poco; nos referimos a los trajes de las mujeres y escotes. Es cierto que hoy nuestra señora la moda ha podido lo que los otros no consiguieron, en cuanto a la largura conveniente de los vestidos pero no en cuanto a la forma (hechuras) ni en cuanto a los escotes; antes por el contario los ha agravado.

No crean con esto las mujeres, que queremos hilar tan delgado que no les permitamos vestirse con elegancia, adornarse, y hasta pintarse; no; pueden hacerlo con tal que sea por buen fin; sobre todo cuando estén en puerta los 24, y haya pocos o ninguno que le digan —buenas tardes—. Pero si han de tener en cuenta que las formas de sus vestidos ajustados exageradamente pueden ser causa de pecados en otros, que no los hubieran cometido de no haberlas visto asi y de cuyos pecados Dios les pedirá cuenta. Los escotes inmoderados suelen ser pecados graves, porque son provocativos de la lujuria. Ahora bien ¿cuándo son inmoderados? Cada cual de ellas lo sabe ciertamente, porque la experiencia enseña en mil casos, que cuando van escotadas inmoderadamente y ven alguna persona de respeto, v. g. un sacerdote, procurar taparse honestamente; luego... El P. Vilariño tocando esta materia dice: «Y ciertamente es muy digna de detestación la ligereza de muchas mujeres y señoras, que quieren pasar por decentes y usan vestidos inmodestos, tules transparentes, brazos desnudos, modas descaradas de mujeres desenvueltas, y en fin son muy procaces, en el modo de recoger y manejar sus vestidos. Toda señora que quiera merecer el nombre de señora decente, debe ir vestida completamente, y fuera del cuello, de la cara, de las manos y muñecas debe guardar todo su cuerpo con gracia cristiana con dignidad y modestia por respeto a si mismo y a su prójimo.

(Continuará)

SECCIÓN PARA NIÑOS

Aventuras de Ñato y Ñata

(Continuación)

CXXIV. Ñata tiraba hacia arriba con todas sus fuerzas; se lastimaba las manos, pero la piedra no se movía. Luego volvió a probar Ñato; vano intento. Descansaron; otra vez a tirar; ahora los dos unidos, apretados los dientes con empeño desesperado; se sentían crujir los huesos de Ñato. Al fin, la piedra comenzó a ceder... ¡Ahora! ¡tira! ¡ánime! ¡un poco más.. Se oyó un crujido, entró una brusca ráfaga de aire y los dos hermanos rodaron por el suelo. Una cerilla dijo Nata. Encendieron; la piedra había dejado al descubierto una escalera de caracol. ¿Y ahora qué hacemos? se dijeron mutuamente. Bajar, y bajar enseguida, respondió Ñato. Y ¿quién sabe donde iremos a parar por ahí abajo, agregó su hermana. Sea donde quiera; más vale luchar y vencer o morir en la lucha que no morir de hambre en esta espantosa y oscura prisión.

CXXV. ¿Y el tesoro? ¡Nuestro tesoro, por el que hemos sufrido tanto! nuestros diamantes, nuestras piedras preciosas; acuérdate del desierto, de las fatigas inmensas, andando siempre a dos pasos de la muerte y aun mas cerca...

Bien dijo Ñato, no me importan todos los tesoros del mundo, con tal de tener libertad; pero, para no perder nuestro viaje, nos llenaremos los bolsillos y diciendo y haciendo metieron las manos en el cofre. Cuando los bolsillos de la americana y del pantalón de Ñato, estaban ya repletos, metió en la camisa por la abertura del pecho, otro puñado de diamantes, otro, y otro, hasta que Ñata dijo: basta, hermano, me parece que ya tenemos suficiente para ser felices, tratemos ahora de salir de esta prisión

CXXVI. Cargados de riquezas, comenzaron a bajar los escalones; contaban, uno, dos, tres, ... ce; ¡alto! dijo Ñato. Había dos túneles muy estrechos ¿por cuál vamos? Tengo una idea; encenderé una cerilla y veremos por donde sopla el viento. En efecto la cerilla se inclinaba a la izquierda; comenzaron a caminar por la derecha... Más de cincuenta, interminables, horribles, invirtieron en recorrer el túnel. De trecho en trecho, grandes ratas huían sorprendidas en su seguro refugio. También arañas grandísimas, negras, rojas, verdes, que ponían espanto en el corazón de Ñata. ¿Si será esto infinito? Este es el castigo de nuestra codicia; nosotros queríamos riquezas y ahora que las tenemos de ... nos sirved... De pronto, se oyeron dos gritos angustiosos y una zambullida estruendosa ¿qué había sucedido?

(Continuará)

Sección de Historia Sagrada

SACRIFICIO DE ISAAC

(Continuación)

Dios que había hecho tantas promesas a Abrahan quiso probar su fidelidad con una terrible prueba. Llamóle un día y le dijo, toma a Isaac, tu hijo, a quien tanto quieres y ve a la montaña y me lo ofrecerás en holocausto.

Ni una palabra dijo el fiel Abrahan. Sacrificio enorme: pero al fin, Dios era el que lo pedía. Además no le había dado Dios su hijo? ¿por qué, pues, no podría disponer de él? Muy de mañana, antes que el día viniera, se levantó del lecho, en el que poco habría dormido, y llama a su hijo, que fiando en el padre querido descansaba. Levántate, le dice Abrahan, devemos ir a ofrecer al Señor un sacrificio. Isaac se apresura a cargar sobre un asnillo, la leña que serviría para el holocausto y a poco se ponen en camino en dirección a los montes. Triste camino para el padre, pero conforme con la voluntad del Señor. Isaac no comprende porque los ojos de su padre están medio llorosos y no se apartan del suelo. Al tercer día de camino, es preciso subir al monte; en la falda queda el asnillo, al cuidado de dos mozos, mientras el buen Isaac carga a sus espaldas la leña que le ha de consumir y el padre lleva en las manos el fuego y el cuchillo.

Poco han andado, cuando Isaac dice a su padre veo el fuego y la leña ¿pero la víctima? ¿dónde está la víctima? Acerada espada para el corazón del buen padre; Dios, hijo mío, sabrá proveerse de víctima para el holocausto. Y así continuaron en silencio y llegaron a la cumbre de la montaña y prepararon el altar y acomodaron la leña y finalmente Abrahan, con el corazón desgarrado, dice a su hijo: Tú eres, hijo mío, la víctima que Dios se ha preparado. Y el inocente Isaac, como manso corderillo tiende a su padre las manos para que las ate y acomoda paciente sobre la leña. Brilla el cuchillo en el aire... Abrahan, Abrahan. ¿Qué quieres Señor? Aquí me tienes.

(Continuará)

INSTITUTO DE ESTUDIOS RIOJANOS
BIBLIOTECA

...uz del día. Si es, d... ...lo; ...a mancha de ... ...ecido fresco les ac... ...se entrechaba; tuvi... ...ar a gatas; por... ...que ir arrastrándo... ...vieron brillar las ... ...pezones les faltó la ... ...on en masa, dán... ...de tierra blanda en ... ...ardidos por ... ...abían atontados. P... ...os al verse otra v... ...lloraban emocio... ...apoyó otra vez ... ...os se besaron más ...

...mbos era lastimo... ...de ...denales y bai... ...as ...anos y en el ... ...ntros. Nata, no h... ...brazos, piernas ... ...entarme; para ver ... ...en algún roto ... ...an hasta que con... ...oian las carcajad... ...así más parecem... ...tragedia será. Come... ...ser ... que habl... ...ra v... a su pa... ...; bien caro nos ... ...pondrán. Cuando ... ...icha, hermanita ... ...gran casa, la en... ...rd... y un auten... ...neg...o... al suelo.

(Continúa)

ri... Sagrad...

...N ...

(Continuará)

...e niño, ni le b... ...fé obediencia ... ...iencia y mi tr... ...sublime espe... ...a sacrifici... ...A ...damo... ...um...ir fielm... ...ir hablar al ... ...de otras de si... ...unas zarzas ... ...holocausto ... ...o a este mon... ...aordinario ... ...qu... quiere ... ...ar...nte vió ... ...y le dió ... ...entran ahor... ...a ...ión del ... ...a ...amar po... ...n vista de ... ...ndo a tu hij... ...e b...dicion... ...as ...strellas ... ...rilla del ma...

...eridad poseerá las ciudades de sus enemigos y en ...descendiente tuyo serán benditas todas las na... ...ciones de la tierra, porque has obedecido a mi voz.

Después de esto, Abrahán e Isaac bajaron de la cumbre de la montaña y se dirigieron a su casa en el valle de Bersabeé; allí vivieron algun tiempo; después pasaron a la tierra de Canaán estableciéndose en la ciudad de Arbeé, en donde murió Sara a los ciento veintisiete años. Abrahán e Isaac lloraron amargamente la muerte de su esposa y madre, dándole religiosa sepultura, en un campo que compró Abrahán a Efrón por cuatrocientos siclos de plata (unos tres mil ciento cincuenta y tres reales vellón).

HISTORIETA

E. R.

En el corral de la casa del Cristo, tres vecinas discuten sobre el divorcio. Dolores, casada y con hijos, defiende el santo matrimonio; las otras dos estaban convencidas, aunque solteras.

—Mira Dolores, por donde viene tu esposo más derecho que la caña de la doctrina. Algún litro de vino trae en el estómago.

—Oye, Lorenzo; ¿ya vienes pintaito?

—Osú, con esta mujer. Todos los días me tiene que agriar las tardes ¿yo pintaito?

—Sí, ¡Ojalá fuera fantasía! Y si no anda unos pasos...

—¿Tu te crees que soy algún recluta para aprender la instrucción. Las mujeres tienen la má de rusia. Se bebe uno una bicicleta; ya es un mal marido mal padre ¡el diluvio! Se traga uno dos botellas pero le trae un papelón de dulces; ya cambia la decoración; entonces es un esposo modelo.

—No sigas que vas a ser el emperador de la risa. La niña está llorando. Vamos a casa que la mesa está puesta y la berza con ilustracciones...

—Me vas a hacer el favor de no ponerme en ridículo delante de las vecinas. Te crees que soy el Noé segundo.

—Pues bien lo pareces.

—No me tientes Dolores. Que, como están las cosas, pido el divorsio, y va a tener que irte a pedir limosna...

—¡Grasioso! ¿Eso lo pronuncian los labios de un hombre o de un borracho?

—...s de un hombre como Prim, Riego y Primo de Rivera!

—Eso haría falta, que fueras hombre, que las cosas vamos... ¿Y tienes valor de pronunciar el divorcio? ¿Y eres un hombre? Un... Entonces las mujeres no servimos mas que hasta que conservamos la hermosura. Después... al hospital, a limosnear. También, entonces, cuando un hombre sale inválido, o se inutiliza o enferma, las mujeres debíamos divorsiarnos. Pero no. Las mujeres cristianas, cumplimos la que dimos ante el altar, esa la cumplimos conservar la hermosura del alma.

—Mientras la ley lo permita y mujeres que con...

—No digas más. Los rosales siempre tienen es...

—El hombre es libre...

—Sí, es libre para elegir. Hecha la elección a ...arse con su suerte: Te compras un traje, la ...mala, lo tiras o te aguantas pero el dinero ...devuelven. Me estuviste rondando cuatro años, te agradé una jartá. Desías que yo era un capullito de rosa, la mosita más guapa que pisaba el mercado. Me prometiste amarme hasta que cerrara los ojos, y me elegiste porque sabías que yo, educada en la doctrina de Cristo, te sería fiel. Y ahora que las fatigas propias de los pobres y con los años soy una estampa...

—Bueno, déjame de sermones y pon la comida.

—¿Cómo he de dejarte? Para que te enteres... ¿Y con los hijos qué hacemos? ¿Qué culpas tienen las angelitos de haber venido al mundo? El padre que abandona a un hijo, no es padre, es un miserable... lo oyes... lo oyes bien.

Desde el comedor se sentían los llantos entrecortados de una niña que yacía en su cunita. Dolores la tomó en sus brazos y la coloca sobre la mesa. La luz de la lámpara ilumina sus ojos. Los piececitos de la nena se mueven inquietamente. La pequeña abre sus labios y chapuceramente dice: Pa... pa... ito, tu... que... rer mu... cho a la... nena?

Y Lorenzo, llorando como herido por la flecha del amor, exclama a la vez que besa a su hermosa y encantadora hijita ¡¡¡Ante tí no vale ningun divorsio!!! Dolores, perdóname, porque venía un poco pintaito.

Donativos recibidos para 1932

Don Elías Fernández		3'00
» Nicolás Sarabia (Logroño)		3'00
Doña Eulalia Martínez	id.	5'00
Don Angel Trevijano	id.	10'00
» Baldomero	id.	2'50
» Bautista Ochagavía		5'00
» T. Benito (San Sebastián)		5'00
» Angel Lafuente		3'00
» Demetrio Mínguez (Logroño)		3'00
Doña Antonia Lázaro	id.	5'00
Un católico		3'50

Cuestiones Sociales

(Continuación)

La socialización de las industrias conduce a la Estatolatría y ésta causa una lamentable confusión entre los ciudanos, terminando en odiosa esclavitud. El ejemplo patente está en Rusia; todo está socializado y centralizado; pues bien su situación actual es bien poco deseable. Han tenido que ser ayudados caritativamente (empezó la Santa Sede) por todo el mundo; la crisis agrícola es cada vez más aguda; acude a las naciones en súplica de empréstitos y las deportaciones y penas de muerte están a la órden del día. Trotsky en un libro que escribió no hace mucho dice que Rusia va de mal en peor y que quiere evolucionar (naturalmente) hacia el órden y la paz; formidable dictadura, que es secuela inmediata del comunismo y aun del socialismo, segun dicen Platón, Prondhon, Robespierre y Luis Blane; dictadura hasta en el pensamiento y en la vida privada; ¿se podia llegar a más? —cualquiera, dice Trotsky que se atreve a decir la verdad en Rusia o a criticar la menos cosa, es detenido inmediatamente, por órden de Stalín, y conducido a lugar seguro—.

(Continuará)

INSTITUTO DE ESTUDIOS RIOJANOS
BIBLIOTECA

TERRONCITOS

INOCENCIA

A un metro de altura de una pared, en una hornacina hay una imágen de la Virgen de los Dolores. Frente a la Virgen he visto a una niña, de rodillas y con un canastillo de ropa para el río; es una pipiola de unos seis años, que con las manos juntas cantaba esta copla

Al pasar la barca
me dijo el barquero.....

—Pero que haces aquí? le pregunté un poco desconcertado.

—Cantando a la Virgen.

—¿Y le cantas eso?

La chiquilla no supo qué contestarme, pero en sus ojos claros e inocentes y en su actitud humilde comprendí yo al instante qué no sabía otros cantares.

Y por eso mismo, por no saber otros cantares, yo estoy segurísimo que el Angel de su guarda iba transformando en una bellísima oración la letra y música de aquella copla callejera.

Hasta me pareció que la Virgen no tenía ya lágrimas.

AL OIDO

No seas envidioso. La envidia suele ser muy fecunda en juicios temerarios, murmuraciones y calumnias.

Muchas veces porque alguno cree saber dos o tres defectillos del otro (que él tendrá centuplicados) quiere hacernos creer, con su aire misterioso, insinuaciones y sonrisas, que todo aquello que nos cuenta no viene a ser más que la punta del carrete.

Algo parecido a lo que cuenta la historia de aquel mal pintor que ofreciéndose un día a pintar en un lienzo, las once mil vírgenes, solo pintó y con gran trabajo, tres, diciendo para tranquilidad de su conciencia que «las restantes venían detras a paso lento».

CRÓNICA QUINCENAL

Vinieron de Logroño, don Emeterio Garcí... posa doña Dolores Quintana.

De San Sebastián, el propietario de Gra... Vasco, don Pedro Martínez y arregiante esposa.

Del mismo punto, don Angel Ruiz Bazán ... María.

De Pamplona, don Juan Pérez.

De Cenicero, la joven Amelia González.

Salieron. Para Bilbao don José Martínez.

Para San Sebastián, doña Rufina Castellano... hijas; la señorita Maximina Ruiz Bazán y hermano Angel.

Para Santander, don Ignacio Negueruela.

Para Asturias, don Pablo Olmos.

Para Pamplona, don Gaspar Zorzano esposa... hijos.

Para Pasajes, don Gregorio Zorzano.

Para Vitoria, la señorita Dionisia Murillo.

Para Logroño, la señorita Milagros Trevijano.

Acompañando a su hija Juanita, hace tres años enferma salió para Bilbao, con el fin de visitar un especialista, el acomodado labrador don Mig... Ruiz Clavijo.

Juan Palacios

BANCA

Compra-venta de valores =:= Negocios de cupón

Cuentas corrientes con interés

Préstamos — Créditos — Imposiciones

Caja de Ahorros al 4 por 100

Tirso Rodrigáñez, 2.—LOGROÑO

Hijos de S. Ulargui

BANQUEROS-LOGROÑO

Giros y cartas de crédito sobre España y Extranjero
Negociaciones de toda clase de efectos
Cobro y descuento de cupones =:= Cuentas corrientes
Descuentos y Préstamos sobre valores
Compra y venta de
efectos públicos y valores industriales

Caja de ahorros cuatro por ciento

Imposiciones a plazo fijo

BANCO CENTRAL

ALCALA, 31.—MADRID

Agencia Goya, 89 (Esquina a Torrijos)

Capital autorizado	200.000.000 de Pesetas
Desembolsado	60.000.000 »
Reservas	20.594.532'33 »

Más de 130 Sucursales en las principales plazas de España

Caja de ahorros = Intereses 4 % anual

SUCURSALES EN LA RIOJA

LOGROÑO—Muro de la Mata, 12 y Carmen
(Locales de su propiedad)
HARO—Calle de la Vega, 11
NAJERA—Calle de la Estrella, 2
ALBELDA de Iregua-(Agencia) Paseo de la Carre...

Imp. y Lib. GUMERSINDO CEREZO Mercado, 86.—Logroño

INSTITUTO DE ESTUDIOS RIOJANOS
BIBLIOTECA

Villanueva de Cameros

HOJA PARROQUIAL

AÑO V. NÚM. 87

ALBELDA DE IREGUA

15 DE ENERO DE 1933

Publicación quincenal gratuita

Indulgenciada y bendecida por el Prelado de la Diócesis

Dominica II después de la Epifanía

LAS BODAS DE CANÁ

En aquel tiempo, hubo unas bodas en Caná de Galilea y estaba en ellas la Madre de Jesús. Fué invitado Jesús con sus discípulos a las bodas. Admirables enseñanzas las de este Evangelio. No era Jesús amigo de estas solemnidades, más quiere asistir a estas bodas para iluminar a sus discípulos y oyentes con múltiples enseñanzas. Jesús asiste a estas bodas para confirmar que El elevó a Sacramento el contrato del matrimonio; para roborar y confirmar la unidad conyugal, y las principales propiedades del matrimonio cristiano; *unidad*, *santidad* e *indisolubilidad*.

Entre uno y una se hace el matrimonio cristiano, oponiéndose a esta unidad la poligamia simultánea o polijandria. Dios primeramente preceptuó la unidad matrimonial, aunque después del diluvio toleró a los patriarcas y al pueblo judáico la poligamia por razones especialísimas; más en la ley evangélica Jesucristo al elevar a sacramento el contrato matrimonial, lo redujo a su primitiva condición de unidad, de tal modo que no es lícita ni a los fieles ni a los infieles la poligamía. Esta unidad matrimonial la exige la misma naturaleza del matrimonio, que pide cierta igualdad entre la mujer y el varón para que puedan frustrarse los fines sustanciales del matrimonio que son la procreación y educación de la prole.

Admitida la poligamía, desaparece la igualdad, se hace más difícil y onerosa la educación de la prole, más de que la paz y concordia que deben reinar en el matrimonio son casi imposibles. Nada más contrario de la polijandría que no solo frustra los fines primarios del matrimonio sino también los secundarios y sustanciales porque la procreación y educación de la prole, no solo es incierta sino hasta imposible. Esta unidad se entiende mientras los cónyuges vivan pues como dice el Apóstol: si el marido muriese, la mujer queda libre, de tal modo que puede unirse a otro en matrimonio sin que sea adúltera y lo mismo el marido si muriese la mujer.

Confirmando Jesús a estas bodas confirmó la indisolubilidad del matrimonio cristiano y católico —no es hombre separar lo que Dios ha unido.

Así la nuestra madre y maestra así lo ha declarado después, en múltiples y variadas ocasiones; y que el matrimonio *cristiano consumado* es absolutamente indisoluble.

La indisolubilidad del matrimonio se apoya firmemente la perfección de la familia y la de la sociedad, porque como dice el pontífice León XIII la familia es la cuna de la sociedad civil y en el recinto del hogar doméstico es donde se prepara la felicidad del individuo y el bienestar de los Estados. Sobre la indisolubilidad del matrimonio cristiano tenemos en el evangelio de S. Mateo, capítulo diez y nueve un hermoso diálogo, —en cierta ocasión se acercaron a Jesús algunos fariseos para tentarle y le dijeron: ¿Es lícito a un hombre repudiar a su mujer por cualquier motivo? Jesús, les contestó con otra pregunta, *¿no habéis leído que aquel que al principio crió al linaje humano, crió un solo hombre y una sola mujer y que se dijo—por tanto, dejará el hombre a su padre y a su madre y se unirá con su mujer y serán dos en una sola carne?* Luego ya no son dos sino una sola carne y si es una sola carne cómo podrá haber disolución o separación? Esta licencia de repudiar a la mujer, que tenían los judíos, quiso prohibir Jesús absolutamente, revocando el matrimonio a su primitiva institución en cuanto a la unidad e indisolubilidad: de manera que según las incommovibles palabras de Jesucristo aun repudiada justamente la primera mujer (lo mismo del marido) persevera el lazo del matrimonio o vínculo matrimonial y el marido (ni la mujer) puede casarse con otra. Y que así ciertamente lo entendieron los judíos que habían hecho a Jesús la pregunta, se comprueba fácilmente por lo que dijeron: *si tal es la condición del hombre respecto de su mujer, no tiene cuenta casarse.* Y aunque la indisolubilidad del matrimonio principalmente se fundamenta en la santidad del *sacramento* también en el mismo derecho natural, entre muchas razones por lo que escribe Santo Tomás —regularmente una vez que la fecundidad y hermosura de la mujer hayan desaparecido, no será tomada por otro; luego si alguien casándose en la juventud de la mujer en la que la suelen acompañar la hermosura y la fecundidad, la dejase después en la edad provecta, evidentemente la causaría gran daño, lo que sería ciertamente contra la equidad natural.

CATECISMO

Sexto Mandamiento

(Continuación)

Y después de hablar de la deshonestidad manifiesta de los escotes inmoderados, parece natural tocar el tema de los bailes, en los que también se

INSTITUTO DE ESTUDIOS RIOJANOS

BIBLIOTECA

cometen muchísimos pecados contra la castidad. Mirada la cuestión en teoría, los bailes parece no ofrecen peligro, y aun especulativamente pudieran ser un medio de honesto esparcimiento, pero en la práctica ¡Dios mío! que llenos están de peligros y pecados, y más como suelen hacerse ahora.. ¡Qué atrocidades y escándalos se cometén sobre todo en los llamados bailes de máscaras! ¡qué licencias en los bailes cerrados! ¿quién podrá excusar de pecado los bailes en los que tienen lugar esos gestos y tactos que de suyo son tan sumamente deshonestos? Todo en ellos es ocasión de pecado, por lo que muchos solo van a ellos por satisfacer sus concupiscencias y lograr las ocasiones.

Y si de los bailes pasamos a los espectáculos, tendremos ocasión de anatematizarlos y mirarlos como serias ocasiones de pecado; sobre todo en teatros y cines, dejando a un lado los modernos cabarets, condenados por todos los que aun conserven un átomo de dignidad. Esas representaciones teatrales tan groseras y lujuriosas, ¡qué daño causarán en los individuos y en la sociedad! ¿Y aun hay hombres y mujeres que quieran aparentar decencia y catolicidad y asisten tranquilamente a esos sucios espectáculos? Y hablamos como es natural de los teatros malos, no de los blancos, que ciertamente son un medio de sana diversión. En los cines además de la inmoralidad de la pantalla, existe otra por parte de los asistentes a ellos, pues la oscuridad en los cines necesaria convierte esos salones en salones de pecados como lo sabe todo el mundo. Rogamos muy encarecidamente a los padres cristianos que vigilen con toda efectividad sobre este particular a sus hijos; tengan presente que las más de las veces las lecturas, los teatros y cines son causa de la perdición y vicios de sus hijos.

SECCIÓN PARA NIÑOS

Aventuras de Ñato y Ñata

(Continuación)

CXXVII. Los dos hermanos habian caído en una gran masa de agua, corriendo en furiosos torbellinos. Pero eran buenos nadadores y así pudieron llegar otra vez al túnel. De buena nos libramos, decía Nato a su hermana, que temblaba hasta dar diente con diente, efecto del remojón. Tranquilizados algún tanto, retrocedieron a la otra parte del túnel; entraron por otra galería.... parece este laberinto, la cueva del dragón de las siete cabezas dijo Nata. No me gustaría encontrarme con él. Ni yó, dijo su hermano, más paréceme que eso de dragones son cuentos fantásticos para hacer coco a los niños mal educados. Bien pudiera ser así, pero por si acaso alerta. No hubo terminado de hablar cuando se oyó un ruido formidable; algo viviente pasó rozando las cabezas de los dos hermanos que cayeron al suelo con el corazón helado por el espanto. ¿Vives? dijo Nato al cabo de un gran rato. ¡Santo Cristo! que susto más enorme, en mi vida he pasado más miedo. ¿Que había sido? una lechuza que tenía su casa en aquélla lóbrega cueva...

CXXVIII. Cerca estámos del fin dijo Nato, esa lechuza que tanto nos atemorizó indica que veremos otra vez la luz del día; alégrate hermanita, Dios nos ayuda. Nata exclamó sujetándose nerviosamente del brazo de su hermano; o estoy delirando o aquéllo que se divisa en el fondo es la luz del día. Si es... jo su hermano; vamos corriendo; la mancha... luz era cada vez más viva; un airecillo fresco les... riciaba las sienes; pero el túnel se estrechaba... ron que encorvarse y luego andar a gatas; po... cada vez más angosto, tuvieron que ir arrastrando... por el suelo; llegaron a la boca, vieron brillar la... trellas pues era de noche; de repente les faltó la... rra y hermano y hermana rodaron en masa, dan... tumbos atroces por un declive de tierra blanda... tre matorrales y zarzas; pararon aturdidos por... golpes y envueltos en lodo; estaban atontados... sanos y salvos. Los dos hermanos al verse otra... juntitos, y respirando aire libre, lloraban emoc... dos. ¡La misericordia divina se apiadó otra ve... nosotros! y estrechamente unidos se besaron m... mil veces.

CXXIX. La figura de ambos era lastim... enflaquecidos, rotos, cubiertos de cardenales y ha... con salpicaduras de sangre en las manos y en el ... tro, parecían dos horribles espantajos. Nata, no ... cía sino pasarse las manos, por brazos, piernas... beza, cuerpo... —¿que haces?—tentarm... ; para ve... además de lo roto del vestido, tengo algún roto... el cuerpo. Nato rió de buena gana, hasta que cont... gió a su hermana y a duo se oian las carcajad... ¿Donde nos lavaremos?, porque así más parecem... dos facinerosos. No hay agua, otro dia será. Com... zaron a caminar, en busca del sendero que hab... traído, con el fin de volverse otra vez a su pat... ¿Y el tesoro?—Aquí dijo Nato; bien caro nos ... costado. Mas no debemos encontrarnos con es... salvajes, porque nos robarán y matarán. Cuando l... guemos a nuestra patria ¡que dicha, hermanita... remos felices, compraremos una gran casa, la am... blaremos regiamente, un gran jardín y un auto... ¿que te parece Nata? Chis, un negro... al suelo...

(Continuará)

Sección de Historia Sagrada

ABRAHÁN

(Continuación)

No extiendas tu mano sobre el niño, ni le ha... daño; estoy satisfecho de tu fé y obediencia... cuanto has preferido mi obediencia y mi temo... amor de tu hijo. ¡Hermoso y sublime espectá... Un hijo queridísimo dispuesto a ser sacrificado... cumplir un mandato del Señor. Aprendamos fo... de este episodio singular a cumplir fielmente... divinos mandamientos. Al oir hablar al Ang... Abrahán levantó sus ojos y vió detras de si un... nero enredado por las astas en unas zarzas; tom... Abrahán y lo ofreció al Señor en holocausto en l... del hijo querido. Después puso a este monte... en el que se verificó este extraordinario acont... miento el nombre de Moriah, que quiere decir... Señor vé y provee, porque ciertamente vió Dios... virtudes de su siervo Abrahán y le dió el bla... cordero para el sacrificio. Más entran ahora las... compensas de esta obedientísima acción del tímer... y fiel Abrahán. Dios le vuelve a llamar por me... ción del Angel, para decirle —en vista de la ar... que acabas de hacer, no perdonando a tu hijo u... por amor de mi, yo te llenaré de bendiciones y... tiplicaré tu descendencia como las estrellas del... y como la arena que está en la orilla del mar...

INSTITUTO DE ESTUDIOS TINOSANOS
BIBLIOTECA

Cuestiones Sociales

(Continuación)

Por el segundo principio Carlos Marx quiere demostrar que el régimen capitalista de la sociedad actual, por fuerza de la evolución social, conduce necesariamente al socialista. Leyendo su obra *El Capital*, se deduce lo siguiente; que toda mercancía, por consiguiente también la fuerza del trabajo, que hoy se considera como mercancía, tiene dos valores, uno en uso y otro en cambio. El valor en cambio de la fuerza del trabajo se determina por la suma del trabajo social medio contenido en ella. El valor en uso es un don natural del obrero que puede ser un manantial de lucro para el capitalista.

Concretando pues se pueden reducir a tres principios la doctrina de Marx; primero, negación de la propiedad; segundo, negación de la productividad del capital, siendo el trabajo la única fuente de riqueza, y tercero, socialización de las industrias. Esta triple aserción refuta admirablemente el inmortal Pontífice León XIII en su magnífico documento.

La negación del derecho de propiedad, a nadie favorece ni siquiera a los obreros; es además una enorme injusticia. Todas las razas y todas las religiones han reconocido el derecho de propiedad. La religión católica la verdadera dice: —No cometerás hurto—no habría hurto sinó existiera el derecho de propiedad. Por derecho natural el hombre tiene capacidad para poseer y autonomía para gobernarse; a diferencia de los animales que, no teniendo inteligencia no pueden tener esas facultades, y si el hombre tiene facultad y capacidad para gobernarse, poseerlas y convenientes para su bien, no sólo en el presente, sino para el futuro; de donde claramente se deriva el derecho de propiedad, no sólo en los frutos de la tierra, sino en la misma tierra, tanto en cuanto que Dios no señaló a nadie en particular la parte que había de poseer, dejando a la industria del hombre y a las leyes de los pueblos su determinación, no cesando, no obstante, de servir la ley a la común utilidad.

Además, nadie niega, ni puede negar al trabajador económico el derecho de su salario, luego tampoco se le puede negar el derecho a sus ahorros que ha ido haciendo parsimoniosamente. Estos ahorros, como decir que son la sangre y el sudor del trabajador, quién querrá arrebatárselos invocando la función social del derecho de propiedad? Se vé claramente que la doctrina de C. Marx en este sentido no se mueve en terreno firme. La doctrina de Marx entre el capital y el trabajo, tampoco es verdadera; la lucha entre el capital y el trabajo, el Papa la llama antinatural y con verdad porque el capital es sólo riqueza aportada por los obreros, mundo chorreando sangre como decía que es efecto de muchas causas, por oportunidad de la empresa, el talento de la escasez que puede haber, la necesidad causas y concausas. Luego podemos con- teoría de los valores de C. Marx es bien nada, fuera de lo que tenga de novedad.

(Continuará)

Lib. G. CEREZO — Logroño

CRÓNICA QUINCENAL

Pasó la Navidad, que ha resultado verdadera fiesta de los hogares. En nuestra parroquia, las misas de dicho día estuvieron muy concurridas especialmente la Conventual, en la que un grupo de simpáticas señoritas, cantaron la Misa pastoril así como los Villancicos. El órgano a cargo de D. José María Cabezón y el ornato y belleza de la Iglesia al del sacristán don Narciso Ochagavía.

El día primero del año que entra, tendrá lugar la renovación de la Junta «pro Culto y Clero», se celebrará el acto en la sacristía de la parroquia, después de la función de la tarde y rogamos la asistencia a todos los que para ese fin contribuyen.

En el Colegio de Escuelas Pías de esta localidad, se vienen celebrando todos estos días extraordinarias veladas artísticas, comenzando con el famoso drama de Zorrilla «El Alcalde Ronquillo».

Vinieron de Barredo, don Pablo Olmos. De Soto de Cameros, don Angel Ramírez. De Logroño, don Florencio Ramírez. Del mismo punto, la bondadosa señora doña Ana Cámara, y la joven Pilar Ochagavía. Del mismo punto, doña Nicolasa Flaño y el militar don Francisco Trevijano. De Anguciana, doña Felipa Gómez. De Cenicero, don Hilario González y esposa, doña Candelas Manero. Del Sanatorio «Valdecilla» Santander, el joven galeno, don Ignacio Negueruela. De Villamediana, la señorita Práxedes Cabezón. De Logroño, los simpáticos hermanos Santiago y Carmen García.

El día 23 tuvo lugar el reparto a los pobres de la villa, de los reditos anuales, de la fundación del caritativo finado don Prudencio Trevijano (q. e. p. d.)

El día 3 del próximo mes de enero y hora de las nueve de la mañana, tendrán lugar en esta parroquia solemnes funerales. en el primer aniversario del que fué propietario acomodádo don Sergio Gómez, fallecido cristianamente en esta villa el año pasado.

A sus familiares así como a su antigua sirvienta doña Juana Montalvo, testimoniamos nuestro sentimiento y solicitamos una oración por el eterno descanso del finado. (q. d. D. g.)

HOJA PARROQUIAL

desea a sus lectores

un felíz y próspero año

1933

INSTITUTO DE ESTUDIOS RIOJANOS
BIBLIOTECA

Ha pasado haciendo bien

La Iglesia si, siempre ha pasado haciendo bien. Ya sabemos que se la acusa odiosamente, que se enumeran los crímenes cometidos en su nombre; la representan fea, malhechora, detestable. La Iglesia es madre, pero quieren hacer creer que es un monstruo.

Veamos lo que la Iglesia ha hecho.

Es madre y guardiana del *progreso intelectual;* consultad la historia, los siglos medio evales y veréis como sanea y rectifica las ideas de la antigua filosofía. A la luz de la historia podemos formar este dilema; o los que acusan a la Iglesia de fomentar las tinieblas y la ignorancia o no saben lo que dicen o dicen lo que no creen.

Es madre y guardiana del *progreso moral;* por la luz que defiende en los espíritus, por el consuelo que ofrece a los corazones, por el auxilio que presta a la voluntad; por la resistencia que opone a las pasiones.

Es madre y guardiana del progreso material; durante los siglos IV y V todo el mundo quería gozar, nadie trabajar; los campos abandonados, las leyes tan malas como las costumbres; los monjes con sus brazos desnudos conquistan los bosques y se sumergen en soledades improductivas para fertilizarlas con su trabajo; conquistan a los animales domesticándolos; subyugan con sus bondades y dulzuras a los bandidos de los bosques. En España plantan los monjes las primeras viñas y los primeros naranjos y los apriscos de los conventos dan nacimiento a la industria de la lana; a ellos se les debe el *drenaje*, vuelve el trigo a Europa, etc., etc.

Es madre y guardiana del *órden doméstico;* rehabilita la unión conyugal con la unidad e indisolubilidad del matrimonio; la autoridad paterna, la mujer, la esposa, la madre, los hijos. En el órden social liberta a los esclavos, modera el poder, realza la obediencia, crea la verdadera libertad, legitima la igualdad, la seria fraternidad.

Es madre y guardiana en el *orden religioso y sobrenatural;* crea la virginidad; se dice que el Imperio romano tenía trabajo para encontrar una docena de vestales; la Iglesia las ha encontrado a millones. Crea la pobreza voluntaria con hombres y mujeres que hacen voto de poner el oro y la plata a sus piés y vivir de nada. Crea la obediencia; hace milagros, produce millones de santos. Pues si es bienhechora ¿porque tiene tantos y tan formidables enemigos? Porque la maldad humana no puede soportar el espectáculo de la virtud; el mal es enemigo nato del bien y como la Iglesia es la encarnación y la aparición visible de la verdad y el bien sobre la tierra, cuenta con tantos enemigos como gentes hay en la tierra que detestan la verdad y el bien

TERRONCITOS

A un general muy cristiano y piadoso le reprochaban sus defectos diciéndole ¿cómo es que confesando y comulgando con frecuencia, tenéis tantos defectos? Y el general respondió ¿Pues qué sería si no me confesara y comulgara? ¡Sería cien veces peor!

El gran Racine escribía a su hijo «Me lisonjeo, hijo mío, de que, haciendo lo posible para ser un perfecto hombre honrado, comprenderás que no es posible serlo sin dar a Dios lo que se le debe.

Decía Bacón «El egoismo pondría fuego a la casa del vecino para asar un huevo».

Decía Thiers «El catolicismo solo impide pensar a los que no están hechos para pensar»

Elévese o caiga en Jerusalén la cruz, el espíritu viviente de Jesucristo es más grande que su tumba

Juan Palacios

BANCA

Compra-venta de valores =:= Negocios de cupones

Cuentas corrientes con interés

Préstamos — Créditos — Imposiciones

Caja de Ahorros al 4 por 100

Tirso Rodrigáñez, 2.—LOGROÑO

Hijos de S. Ulargui

BANQUEROS-LOGROÑO

Giros y cartas de crédito sobre España y Extranjero
Negociaciones de toda clase de efectos
Cobro y descuento de cupones =:= Cuentas corrientes
Descuentos y Préstamos sobre valores
Compra y venta de
efectos públicos y valores industriales

Caja de ahorros cuatro por ciento.

Imposiciones a plazo fijo

BANCO CENTRAL

ALCALA, 31.—MADRID

Agencia Goya, 89 (Esquina a Torrijos)

Capital autorizado	200.000.000 de Pesetas
Desembolsado	60.000.000 "
Reservas	20.694.582'33 "

Más de 130 Sucursales en las principales plazas de España

Caja de ahorros = Intereses 4 °/o anual

SUCURSALES EN LA RIOJA

LOGROÑO—Muro de la Mata, 12 y Carmen
(Locales de su propiedad)
HARO—Calle de la Vega, 11.
NAJERA—Calle de la Estrella, 2.
ALBELDA de Iregua-(Agencia) Paseo de la Carrera

Imp. y Lib. GUMERSINDO CEREZO Mercado, 86.—Logroño

INSTITUTO DE ESTUDIOS RIOJANOS
BIBLIOTECA

HOJA PARROQUIAL

AÑO V — NÚM. 88

ALBELDA DE IREGUA

29 DE ENERO DE 1933

Publicación quincenal gratuita
Indulgenciada y bendecida por
el Prelado de la Diócesis

Purificación de la Santísima Virgen

En el Evangelio según San Lucas, capítulo segundo, versículo veintidos se lee: —Cumplido, así mismo el tiempo de la purificación de la madre, según la ley de Moisés, llevaron al *Niño* a Jerusalén, para presentarle al Señor,— Ya en el Levítico CXII, Moisés había escrito. — La mujer que dé a luz un hijo no podrá entrar en el templo hasta los cuarenta días de su parto, en el día cuarenta se purificará y presentará al Señor, ofreciendo un cordero de año y una tórtola para purificarse de su pecado, más si fuese pobre hará ofrenda de dos tortolillas.— Ni a la Virgen obligaba la ley de la purificación, ni mucho menos a Jesús la del rescate y presentación en el templo. La Virgen no sólo estaba santificada antes de nacer e inmaculada desde el primer instante de su ser natural, sino que fué santa durante todos los momentos de su vida. Jesucristo, Santo de los Santos, y que había de dar toda su sangre en precio del rescate de los hombres, no tenía necesidad de ser rescatado. Más la que al Angel había dicho —he aquí la esclava del Señor— quiere someterse a la ley de la purificación, y presenta a su Hijo, para ofrecer una Hostia propiciatoria que años más tarde había de ser inmolada en real y cruento sacrificio en una cruz. La noche antes del día cuarenta del nacimiento de Jesús, su Madre preparó lo necesario para el cumplimiento de la ley, San José compró dos tortolillas y muy de mañana pusiéronse en camino. Con cuanta mayor alegría hacía la Virgen el camino de la Ciudad Santa, llevaba en brazos a su Amado que en vez de peso era alivio incalculable. Ya en la ciudad, sin detenerse penetraron en el Templo; nadie se fijaría en aquélla pobre y augusta familia; ignoraban que aquél Niño, había de arrastrar tras sí las muchedumbres y entrar triunfante en Jerusalén. Según afirma un piadoso escritor, este día la presentación ocurrió en Jueves.

Por entonces vivía en la Ciudad un varón justo, piadoso y temeroso de Dios, llamado Simeón, hijo sacerdotal de la clase sacerdotal de Aaron, hombre docto, según algunos maestro de Gamaliel; pasaba humilde vida en el servicio de Dios, suspirando por la venida del Mesías mucho más desde que divinamente se le notificó que no vería la muerte sin haber visto al Cristo del Señor.

Hallábase aquél día orando en su casa, cuando un impulso secreto le animó a venir al Templo; en el atrio muchos padres que habían llevado a sus hijos, ninguno llamó su atención, hasta que fijándose en la Sagrada Familia, comprendió que aquél Niño era el Mesías prometido y haciendo profunda reverencia, llenos sus ojos de lágrimas, lo toma en brazos, lo estrecha contra su pecho y prorrumpe en un cántico sublime de humilde reconocimiento.—Ahora dejarás Señor, a tu siervo morir en paz, según tu palabra, porque mis ojos han visto al Salvador.—Despues, bendijo a los santos esposos y proféticamente dijo a María. —Este Niño será ocasión de ruina y resurrección para muchos de Israel, blanco de contradicción.... y una espada de dolor traspasará tu alma; profecía cumplida ampliamente como sabemos.

La Santísima Virgen, presentó su oblación y el sacerdote Simeón recitó las preces legales, pasando después al recinto interior en donde Jesús fué rescatado pagando su madre los cinco siclos.

Entró en estos momentos una mujer viuda, de más de ochenta años que pasaba su vida en ayunos y oración; era Ana la profetisa, hija de Phanuel y descendiente de la tribu de Aser y cuando vió a Jesús lo glorificó, hablando de El a todos los que esperaban la redención de Israel.

Así aunque la Virgen salía del templo impresionada por las palabras de Simeón, alegróse, porque Ana quedaba predicando al Salvador de las naciones. La fiesta de la Purificación se celebró desde comienzos del cristianismo, poco después de los Apóstoles, como se deduce de las homilias de los Padres de la Iglesia de aquélla época.

CATECISMO

Sexto Mandamiento

(Continuación)

La virtud de la castidad y la prohibición de la lujuria obligan de un modo general; todos estamos obligados a ser castos y a evitar no sólo los pecados sino las ocasiones de pecar, *insistiendo* en que buscar la ocasión deliberadamente, si es la materia grave, es pecado grave.

Por consiguiente no sólo los solteros vienen obligados a guardar la castidad, sino del mismo modo los casados, es decir han de guardar la conveniente continencia y conformidad con la naturaleza, y en esto consiste para ellos la castidad.

Han de evitar escrupulosamente y teniendo presente que ordinariamente no hay parvedad de materia sino que el [illegible]

INSTITUTO DE ESTUDIOS RIOJANOS
BIBLIOTECA

pueda dañar a la prole o al otro conyuge. Hay hoy un vicio enorme y detestable, que se está difundiendo por todas partes y que es necesario desterrar y anatematizar, destructor de la virtud, de la familia y de la sociedad, consiste ese vicio en evitar la prole, sea antes, sea después (horrible infanticidio), de ser concebida. Sobre este pecado nunca se dirá suficientemente su maldad y perversidad, y aún hay quien lo enseña, en sus palalabras y en esos libros infames que están apestando nuestra sociedad. Pecado gravisimo que cometen los esposos, defraudando la santidad del matrimonio, faltando con la naturaleza a tantos y tan graves deberes, de los que Dios les ha de pedir estrecha cuenta, convirtiendo el matrimonio, en algo material de puro deleite y queriendo placeres sin deberes, Pues así como decimos en el séptimo mandamiento, o restitución o condenación, del mismo modo debemos gritar en este otro mandamiento de castidad y deber, o continencia, o cumplimiento del deber como debe cumplirse, como Dios manda: lo otro es una profanación y una abominable aberración.

(Continuará)

El Sacerdote Católico

Hoy que tanto y tan mal se habla de los sacerdotes católicos, que tanto se les desprecia y ultraja y burla y humilla sin razón, y si son buenos y cumplidores de sus deberes más todavia, *Hoja Parroquial* quiere en sus páginas rendir testimonio de admiración a esos hombres abnegados, a esos hombres del pueblo y para el pueblo, a esos ciudadanos virtuosos y bienhechores, hostilizados, amenazados, rodeados de una atmósfera tan ardiente y áspera, que podria creerse que todo su prestigio se ha hundido y ha desaparecido todo su crédito. Pero no; el sacerdocio es inmortal; pasarán las vejaciones y los sacerdotes católicos permanecerán en su puesto.

Porque son ministros, no de potencia humana, sino de aquél que manda en los poderes, de Dios. Aunque los hombres sean poderosos, aunque concentren en si todas las riquezas, todos los rayos del genio, todos los esplendores de la gloria, pueden sin humillación, inclinarse ante el sacerdote católico, por humilde que sea, a quien Jesucristo ha consagrado como ministro y representante suyo, pueden sin desdoro, escuchar su palabra, oir su misa, recibir su absolución, porque en los poderes que ejerce, el hombre no es nada Dios lo es todo.

El sacerdote católico es bienhechor de las almas, les da luz, moralidad en las costumbres, gracia de santificación, perdón de pecados, esperanza de otra vida más venturosa.

Poco puede hoy en cuanto a las riquezas materiales, se le ha despojado de sus bienes y está casi en la miseria; pues de esa miseria el sacerdote católico hará riquezas para remediar en lo que pueda las miserias de los demás.

¡Gloria inmortal al sacerdote católico!

SECCIÓN PARA NIÑOS

Aventuras de Ñato y Ñata

(Continuación)

En el suelo estuvieron largo rato, porque si el negro los hubiera visto, su mida estaba perdida. D[e] noche y a grandes y penosas jornadas anduvi[e]ron el camino del desierto hasta llegar a país civiliz[a]do. No se atrevieron a entrar así como estaban a la ciudad, era preciso adecentarse. Al siguiente dia los dos hermanos parecían otros. Dinero no tenían, pero su riqueza de diamante era enorme. Decidieron vender uno en una platería para poder comer de momento. Entraron; el platero los miró de arriba abajo tres o cuatro veces; luego lleno de asombro y estupor contempló el magnífico diamante que Nato presentó en el mostrador; realmente era una piedra como el platero nunca la habia visto; bien podría valer quince o veinte mil duros. Pero el platero, viendo la traza de los dos hermanos y su poca edad, comenzó a sospechar que aquello sería producto de robo y mientras los hermanos miraban las resplandecientes joyas de la platería, el dueño salió disimuladamente por una puerta secreta y avisó a la policía. ¡Pobres hermanos! la dicha que tanto anhelaban se escapaba.

El policía era un hombre serio, sin compasión y decidido. Cuando vió a los dos rapaces dijo secamente ¡ladrones, ahora las pagareis, a la carcel! Los dos hermanos quedaron helados; se oía el palpitar de sus buenos corazones. Nato un poco repuesto, contestó: Señor, a nadie hemos hecho daño; ni en su persona ni en sus intereses; somos dos pobres hermanos que nos ganamos la vida honradamente. Conmigo no valen mentiras, dijo el policía, atusándose los bigotes. Cedo con cedo veréis ahora a la comisaría. Y como lo dijo lo hizo; maniató a los infelices hermanos, sin que le moviesen a compasión las lágrimas inocentes y los sollozos entrecortados de la pobre Nata. ¡Somos inocentes! gritaban, pero el policía los empujaba fieramente, tanto que los arrojó violentamente al suelo, causandoles heridas en la frente de las que caía sangre abundante. Grupos de personas y niños sobre todo se habían formado para contemplar este triste espectáculo, sin que se movieran a compasión, antes los insultaban y les zaherían diciéndoles ¡que lo paguen! ¡buenos padres tenían! Y hasta hubo chicos que les tiraban piedras, una de las cuales le dió a Nata en la cabeza, produciéndole otra intensa herida.. Por fin llegaron a la Comisaría.

Una habitación pequeña, en la que había cinco ladrones que se burlaron de los dos hermanos. Comisario, un señor, alto, grueso, rostro bondadoso invitó a los apocados hermanos a sentarse y aun intentó retener con su cariño, las lágrimas de aquellos inocentes que corrian en abundancia. Después les dijo —decidme la verdad, niños, y os trataré bien ¿cómo vino a vuestro poder el diamante que llevasteis a vender a la platería? Nato puesto en pie comenzó así, señor, somos unos huerfanitos que apenas conocimos a nuestros padres, hemos recorrido muchas regiones en busca de la felicidad; hemos pasado dos veces el desierto, expuestos a morir muchas veces y sufriendo dolores, hambre, sed, calor, frio, desnudez, oscuridad, cansancio, miedo: por fin logramos llegar a la cueva de los grandes tesoros. En nosotros, hemos dejado despues de apoderarnos justamente de un buen puñado de piedras preciosas, y ahora queriamos descansar, disfrutando un poco de nuestros pasados trabajos y sufrimientos; esa era la razón por la que entramos a la platería. Creedme señor, no mentimos, porque tenemos horror a la mentira, somos inocentes....

(Continuará)

INSTITUTO DE ESTUDIOS RIOJANOS
BIBLIOTECA

...cción de Historia Sagrada

BODA DE ISAAC

(Continuación)

Viéndose Abrahan ya viejo y de edad muy aban-
...da dijo al criado más antiguo de su casa, que po-
...endo su mano debajo del muslo de Abrahan que
...se por el Señor Dios del Cielo que había de ir
...tierra de la que descendía Abrahán y no a la de
...cananeos, para buscar mujer para su hijo Isaac.
...biendo jurado el criado según deseaba Abrahán
...paró diez camellos, llevando consigo de todos los
...nes de su amo, y puesto en camino fué a la Me-
...sopotamia, a la ciudad de Harán. Llegó a una fuente
...e había antes de entrar al pueblo, al caer de la
...de cuando las jóvenes solían ir a tomar agua para
...casas. El criado de Abrahán hizo esta oración
...Señor Dios de mi amo Abrahán, asísteme, te rue-
...en este día; la doncella a quien yo dijere baja tu
...ntaro para que yo beba y ella respondiese: Bebe,
...una a tus camellos daré también de beber; esa es
...que Tu tienes preparada para tu siervo Isaac y
...esto conoceré que has escuchado a mi amo.

Tan pronto como hizo esta oración, llegó una
...ven, llamada Rebeca, hija de Batuel, pariente de
...brahán, con su cántaro al hombro. Rebeca era
...y hermosa y extremadamente agraciada. El cria-
...de Abrahán, fué al encuentro de Rebeca cuando
...ia se disponía a sacar el agua del pozo y le pidió
...beber Rebeca le contestó; bebe, señor mio;
...mbién sacaré agua para tus camellos hasta que
...n todos.

Conoció el criado que esta era la que Dios había
...linado par esposa de Isaac y sacando unos pen-
...ntes de oro y unos brazaletes, también de oro, la
...¿de quién eres hija? ¿podría yo acomodarme en
...casa? Rebeca aceptó gustosa en nombre de su
...dre y fué corriendo para contar a su madre cuanto
...había sucedido. Labán hermano de Rebeca, que
...ella oía y vió en sus manos las pulseras y pendien-
...salió presuroso hasta la fuente en busca del
...mbre de los camellos; y cuando lo encontró le
...—ntra, bendito del Señor ¿qué hacéis ahí
...? te hemos preparado hospedaje a ti y a tus
...ellos Reunióse toda la familia y se hizo hora
...la cena; mas el criado dijo, no comeré hasta que
...ya expuesto cual es el fin de mi viaje. Te es-
...mos, le contestó Labán.

(Continuará)

Cuestiones Sociales

(Continuación)

Según Vesheslvzeff, la teoría socialista no difiere
...ialmente de la comunista. Dada la socializa-
...¿donde encontraremos la libertad de trabajo y
...de la familia?; la familia es anterior al estado,
...sus derechos de propiedad, patria, potestad y
...ción de los hijos son anteriores al estado, y si
...anteriores son superiores. Socializado todo
...tendrá libertad para escoger carrera, arte,
...o industria? porque si se dejase a la libertad
...individuos el escoger carrera, entonces a los
...ntrosos, más descansados y más agradables
...todos.

No es verdad que el capitalismo conduzca fatalmente al socialismo, sino que hay un término medio que es la democratización de la industria, como ocurre por ejemplo en América, en donde los proletarios participan en las empresas y en los capitalistas consumidores.

Luego la solución a este pavoroso problema no puede venir del campo socialista. Veamos ahora la solución que dá la Iglesia por boca de León XIII.

El problema social se ha de resolver con el concurso de tres factores: 1.° Iglesia; 2.° Estado; 3.° Patronos y obreros.

La Iglesia en primer lugar adoctrinando que la desigualdad social de los hombres es un hecho natural; que el trabajo es ley de vida y que tanto los patronos como los obreros tienen derechos y deberes que cumplir tanto de justicia como de caridad: los patranos están obligados a no considerar a los obreros como esclavos y como máquinas, ni imponerles trabajos que no los puedan llevar, dándoles el salario justo, (la Iglesia quiere que este sea familiar) deejándoles espacio para cumplir sus deberes religiosos. pero en cambio los obreros están obligados a no perjudicar en manera alguna al capital ni hacer violencias personales a sus amos, a trabajar lo que justamente se debe y guardar fielnente las cosas de sus amos: en una palabra [los amos y los obreros constituyen una familia y como familiares deben mirarse y respetarse.

La Iglesia además tiene como principio fundamental—el último fin del hombre es la posesión de Dios y no la de las riquezas de la tierra—luego puede decir a los ricos, en las riquezas hallareis vuestra perdición sinó las santificais como Dios quiere, dando a los pobres lo supérfluo, después de satisfechas vuestras necesidades y decoro; y a los pobres; que la pobreza y el trabajo no deshonran sino que son manantiales de virtud y vida eterna. Jesucristo a los pobres llamó bienaventurados y El mismo se hizo obrero en Nazaret, encalleciéndosele sus manos con el manejo de las herramientas. Pero no sólo contribuye la Iglesia a la solución del problema social con sus doctrinas sino con sus propias manos. Léase la Historia de la Iglesia y la profana y veremos; la Iglesia dignificada al imperio romano; levanta a la mujer de *mueble* que era a la dignidad de compañera del hombre, liberta de la esclavitud a 120 millones de hombres, dulcifica las leyes (Doce Tablas); abroga otras (Fusia canina) y en los primitivos tiempos se dice en los Hechos de los Apóstoles, que no había necesidades entre los fieles, porque los ricos cristianos hacían caridad a los pobres y los pobres servían con fidelidad a los ricos y para no alargar esta obra de la Iglesia diremos que la caridad es la piedra fundamental que Jesús puso en su Iglesia.

(Continuará)

IMPRENTA LIBRERÍA

Gumersindo Cerezo

Mercado, 86 - LOGROÑO - Teléfono, 1762

INSTITUTO DE ESTUDIOS RIOJANOS
BIBLIOTECA

CRÓNICA QUINCENAL

Repentinamente, y habiendo recibido los auxilios espirituales entregó su alma al creador la que en vida fué bondadosa y cristiana señora, doña Felipa Ochagavía de ochenta y dos años de edad. Esperamos que el Señor habrá acogido en su seno a tan piadosa señora y suplicamos a nuestros lectores una oración (D. E. P.)

El traslado del cadáver al cementerio y funerales han estado muy concurridos; entre otros vimos a los señores don Daniel Trevijano y don Matías Ruiz Clavijo.

Ha sido regenerado con las Aguas Bautismales un niño de nuestros acomodados vecinos don Melchor Ramírez, y doña Plácida Pascual. Felicitamos a sus padres y abuelos. Al nuevo cristiano se le puso el nombre de Antonio y fué apadrinado por la señora doña Rosa Ramírez Ochagavía.

Según nos comunican, muy en breve comenzarán los trabajos para la traida de un nuevo alumbrado eléctrico, a 0'50 céntimos kilowatio.

Ha sido nombrado Alcalde, don Máximo García. Enhorabuena.

Llegaron de Madrid el simpático joven y abogado don Pedro Negueruela.

De Logroño, la señorita Pilar Ochagavía y hermana Asunción.

Del mismo punto, el médico militar don Rafael Urbina.

De San Sebastián, a pasar dos días con su familia y visitar a la Virgen de Buevo, don Santiago Cámara.

De San Román, las jóvenes, Margarita Lázaro y Carmen Lázaro.

De Islallana, la niña Isabelita Rodriguez.

Para Pasajes, doña Vicenta Benito.

Para Logroño, doña Gregoria Bastida.

Las Escuelas Católicas

Dentro de poco tiempo se cerrarán cien[to] escuelas y colegios católicos, arrancados por [n]os niños al afecto de sus religiosos maestros [s]aparecerá una obra secular. Es que los reli[g]y sacerdotes son incapaces para enseñar. ¿Por ¿No han fundado la enseñanza popular c[on] pedagógicos que después han sido adoptados feccionados? ¿No están previstos de títulos mas, certificados, que afirman autenticamente lor intelectual y pedagógico? ¿No [h]an excelente sus escuelas? Sus libros escolares verdaderas obras maestras. Sus internados s[on] plantel de peritos probos y respetables, intelig[en]y honestos, comerciantes, industriales, agricul[to]meritísimos. Los éxitos públicos de sus alumn[os] todos son notorios.

HOJA PARROQUIAL en los momentos en pronto desaparecerán esos abnegados religiosos saluda y espera que su resurrección no será l[ejana]

Donativos recibidos para 1933

X. X.
Don Santiago Cámara (S. Sebastián)
» Isidoro Herreros

Juan Palacios

BANCA

Compra-venta de valores :: Negocios de cupón

Cuentas corrientes con interés

Préstamos — Créditos — Imposiciones

Caja de Ahorros 14 por 100

Tirso Rodrigáñez, 2.—LOGROÑO

Hijos de S. Ulargui

BANQUEROS-LOGROÑO

Giros y cartas de crédito sobre España y Extranjero
Negociaciones de toda clase de efectos
Cobro y descuento de cupones :: Cuentas corrientes
Descuentos y Préstamos sobre valores
Compra y venta de
efectos públicos y valores industriales

Caja de ahorros cuatro por ciento

Imposiciones a plazo fijo

BANCO CENTRAL

ALCALA, 31.—MADRID

Agencia Goya, 89 (Esquina a Torrijos)

Capital autorizado	200.000.000	de Pesetas
Desembolsado	60.000.000	»
Reservas	20.694.582'33	»

Más de 130 Sucursales en las principales plazas de España

Caja de ahorros = Intereses 4 % anual

SUCURSALES EN LA RIOJA

LOGROÑO—Muro de la Mata, 12 y Carmen (Locales de su propiedad)
HARO—Calle de la Vega, 11
NAJERA—Calle de la Estrella, 2
ALBELDA de Iregua—(Agencia) Paseo de la Cat[edral]

Imp. y Lib. GUMERSINDO CEREZO Mercado, 86.—Logroño

ESTUDIOS RIOJANOS
BIBLIOTECA

Párroco
Villanueva de Cameros

HOJA PARROQUIAL

AÑO V NÚM. 89

ALBELDA DE IREGUA

18 DE FEBRERO DE 1933

Publicación quincenal gratuita
Indulgenciada y bendecida por
el Prelado de la Diócesis

Dominica de Sexagésima

El Evangelio es del capítulo 8.º de San Lucas

La meditación homilética de este domingo, es la parábola del sembrador que sembró su grano en un campo; una parte cayó cerca del camino y fué pisoteada y la comieron los pájaros. Este grano es la palabra de Dios, y cayendo cerca del camino es decir en los hombres entregados a la disipación, es luego desalojada, comida, por ideas y meditaciones materiales opuestas diametralmente a la religiosa espiritualidad que es la vida verdadera de los corazones; el enemigo de la salvación, valiéndose de la disipación arranca de los corazones de los hombres la palabra divina predicada por sus sacerdotes y por consiguiente las inspiraciones que la predicación había de producir son anuladas y arrebatadas por los pensamientos mundanos.

Buena parte de la semilla cayó en un paraje pedregoso y apenas nació se secó porque le faltaba jugo; es la palabra divina oida por los impresionistas que al poco tiempo como, no hay fondo de verdad se seca; o también cuando vuelve a aparecer la tentación, vuelven a caer; no había verdadero propósito, no había caridad que es el jugo y el abono fertilizante para la semilla de la palabra.

También están representados en este terreno los pecadores habituales y duros [illegible] reciben bien la palabra divina pero [illegible] el momento de obrar es decir de desarraigar la pasión... obran resueltamente y quedan en peor estado que antes.

Otra parte de la semilla cayó entre espinas y creciendo al mismo tiempo que ellas las espinas, la ahogaron; aquí están enfocados los que entregándose demasiado a los cuidados, a las riquezas, a los placeres de la vida, ellos mismos sofocan la palabra de Dios que habían recibido con agrado.

Las inspiraciones y propósitos regeneradores, que la semilla produjo en su alma es apagada por el trabajo de los negocios, por los afanes de los bienes materiales o por la sensualidad de los placeres.

Finalmente, buena parte de la semilla divina cayó en buena tierra, y habiendo nacido, dió un fruto bien multiplicado. He aquí a los buenos cristianos, que oyen la divina palabra y conservándola inmaculada en su corazón la meditan continuamente y la aplican en las diversas circunstancias de la vida; es decir, viven de ella y obran por ella.

Por eso los buenos cristianos son pacientes en los trabajos, resignados en las penas, fuertes contra las pasiones, firmes en la defensa de su religión, caritativos con el prójimo y fieles para con Dios.

Esta es la hermosa parábola. La terminación, la siguiente —El que tenga oídos para oir que oiga— como si dijera, cada uno se aplique la parte de la parábola que le corresponda y obre según Dios quiere y el deber de católico y cristiano le impone. No sea que se endurezca nuestro corazón y se nos apliquen aquellas palabras de Isaías; oiréis con vuestros oídos y no entenderéis; y por más que veáis con vuestros ojos no miraréis.

CATECISMO

Sexto Mandamiento

(Continuación)

Terminamos en este número la explicación del sexto mandamiento, exponiendo algunos de los males que origina la deshonestidad y los medios para conservar la pureza. El primer mal y el más grave y terrible es la pérdida de la gracia santificante y por consiguiente la muerte espiritual del alma; y no solo hace perder la gracia sino que hace muy difícil su recuperación por medio de la penitencia; porque de ordinario la deshonestidad endurece, estraga, arrebata la fé, la esperanza..... y sin fé y sin esperanza es imposible la regeneración; a no ser que Dios llame eficazmente a aquella alma, pero esto es extraordinario y no hay que esperarlo.

En el cuerpo son terribles los estragos que causa este pecado; pobreza, deshonra, tristeza, y enfermedades terribles y asquerosas y vergonzosas que no se pueden curar nunca, que son causa de muchas muertes repentinas que no se explican, y de muchas imposibilidades perpetuas; además de que pueden contagiar a otras personas y hacerlas sufrir horriblemente. Este pecado las mas de las veces suele ser la causa de desunión de familias y su completa ruina; y en la sociedad es causa de degeneración y despoblación.

Por todos los medios es necesario guardar castidad; practicando la virtud sobre todo y viviendo dentro de las limitaciones que impone la moral cristiana. Dentro de los actos que nuestra religión manda o aconseja, hay algunos que pueden considerarse como medios directos para guardar la pureza. Tales son; la devoción a la Santisima Virgen,

INSTITUTO DE ESTUDIOS RIOJANOS
BIBLIOTECA

Madre de la santa pureza; la confesión y comunión frecuentes la oración continuada y vigilante, pidiendo a Dios la castidad, el huir las ocasiones de pecar, porque en esta materia no se debe resistir, ya que seríamos vencidos, si no aplica el remedio de la fuga, como han practicado los santos; vida de trabajo, sin regalos y demasiadas delicadezas y finalmente huir los peligros, nada de cines, si no nos consta de su moralidad, bailes, lecturas de novelas, etc.

(Continuará)

Sección de Historia Sagrada

ABRAHAN

(Continuación)

Yo soy, les dijo, un criado de Abrahán, que por favorecerlo Dios, es inmensamente rico; posee gran cantidad de ovejas, bueyes, plata, oro, camellos, asnos, esclavos y esclavas.

Pero sobre todo tiene un hijo, al que de ningun modo quisiera ver unido con mujer cananea, sino con linaje de su patria y familia. Por esta razón he venido a vuestra casa y esta es mi comisión; así que declaradme si quereis ser benéficos y leales y concededme lo que os pido.

Laban y Batuel, que atentamente escuchaban al criado de Abrahan, respondieron: de ningún modo nos opondremos a la voluntad del Señor; ahí tienes a Rebeca, llévala contigo, y sea esposa del hijo de tu amo.

El criado de Abrahán, postróse en tierra para adorar al Señor y darle gracias por haber llevado a feliz término su difícil comisión; después sacó alhajas de oro y plata y vestidos preciosos y los regaló a Rebeca, entregando también ricos presentes a la madre y a los hermanos.

Poco después Rebeca se preparó para ir a la casa de su esposo, llevando a su ama de leche y a sus doncellas.

Isaac solía salir al camino en espera del criado de su padre; un día que había salido como de costumbre hasta el término llamado «Pozo de Dios» al caer la tarde alzando los ojos vió venir los camellos a lo lejos. Rebeca también vió a Isaac y bajóse del camello y preguntó al criado ¿quién es aquél hombre que viene por el campo a nuestro encentro?

El criado contestó—es mi amo—Rebeca tomó su manto y se tapó, (como solían hacer las esposas en señal de su misión y respeto). También Isaac se alegró en extremo y la tomó por mujer y la amó con tanto agrado, que se le templó el dolor que la muerte de su madre le había causado.

(Continuará)

SECCIÓN PARA NIÑOS

Aventuras de Ñato y Ñata

(Continuación)

No dejó de llamar la atención al Comisario, la serenidad con que hablaba Nato, y así se disponía a creer en la inocencia de los dos hermanos, pero un suceso infame vino a empeorar la situación de los héroes. Un hombre que siempre se había dedicado al robo, cuando se enteró de lo ocurrido, se presentó en la platería y paco después en la Comisaría, declarando que el diamante era suyo, y que al ir a dar una limosna a los dos pequeños, éstos habían entrado furtivamente en su casa y se habían apoderado del diamante. El Sr. Comisario le creyó, y se dispuso a reprender severamente a los dos hermanos. ¿Qué habeis hecho? ¡insensatos! ¿Así mostrais a... te caballero el agradecimiento por la limosna que... ha dado? ¿Y aún queriais engañarme con vuestr... fingidas palabras de inocencia? Y como viese q... Nata lloraba amargamente, la dijo — basta ya... lloros ¡hipócrita! Me apiadé de vosotros porque... parecisteis inocentes, ahora puedo comprobar q... aunque de pocos años sois viejos en malicia. La p... sión es poco para vosotros, que teneis el alm... negra. ¡Infames!

Nato, al oir aquél torrente de injurias, no pudo contenerse y con energia y serenidad, extendiendo el brazo, dijo solemnemente—juro por la memoria de mi querida madre, que desde el cielo nos está oyendo, que somos inocentes, y este señor que aquí se presentó sin llamarlo, es un bellaco, y un ladrón. Al oir aquél juramento solemne el Comisario se levantó de su asiento y lleno de furor exclamó—que los apaleen, por infames y perjuros.

Al momento entraron dos guardias corpulentos de mirada feroz, con un gran látigo en las manos, ataron a los infelices hermanos y comenzaron a descargar sobre sus espaldas golpes terribles. Aquello era un espectáculo repugnante: dos niños inocentes vapuleando sin piedad. Nato sufrió los terribles golpes sin proferir una palabra, sin que el más leve quejido saliese de su garganta. Cada golpe le desgarraba el cuerpo, llenándolo de regios y sangrientos cardenales, pero su corazón lleno de entereza no sufrió el más mínimo golpe; era inquebrantable. En cambio la pobre Nata, daba lástima, y a haber sido los que la azotaban más compasivos, hubieran llorado de pena. Puesta de rodillas ante los guardias, clamaba ¡perdón! ¡perdón soy inocente! pero no escucharon sus súplicas.

Al segundo golpe del látigo, Nata cayó desmayada a la vez que de su garganta salía un grito agudísimo; una angustia terrible se apoderó del Comisario creyendo que aquélla niña hubiera muerto; rápido se lanzó a ella, y tomándola en sus brazos pudo comprobar que se trataba de un sincope pasajero. Apoderóse el Comisario de que el también tenía una hija de la edad de Nata y una lágrima furtiva asomó a sus ojos y resbaló por sus mejillas, hasta regar el rostro de Nata; levantó esta sus ojos y al juntarlos con los del Comisario, brillaron de forma tal, que en ellos pudo leer el representante de la justicia, la inocencia de aquéllos niños y el drama horrible que había tenido lugar y del cual, acaso había tenido mucha culpa. Unos instantes estuviero mirándose, pasados los cuales, el Comisario estampó un beso cariñoso en las mejillas llorosas y temblantes de Nata.

Pero el hombre malvado que había acusado a los hermanos y a todo trance quería enriquecerse estaba allí, mirando socarronamente la escena tierna y cariñosa y con acento irónico exclamó—así Sr. Comisario, como haceis justicia.

(Continuará)

Donativos recibidos para 1933

Don Tiburcio Abad
» Gregorio Soto

INSTITUTO DE ESTUDIOS RIOJANOS
BIBLIOTECA

lo ocurrido, se presen
ués en la Comisaría, de
yo, y que al ir a d
éstos habían entra
y se habían apoderad
rio le creyó, y se dispu
los dos hermano
¿Así mostrais a
por la limosna que
ngañarme con vues
Y como viese q
dijo — basta ya
vosotros porque
puedo comprobar q
en malicia. La p
teneis el alma
de injurias, no p
serenidad, extendier
ro por la memo
el cielo nos
y este señor que
bellaco, y un ladró
el Comisario se
ror exclamó —
juros.
guardias corpulento
igo en las ma
comenzaron a d
illes. Ac
niños incon
ufrió los terrib
in que el más
ada golpe le
de regios y
lleno de ent
ra inquebra
stima, y a habe
compasivos, hubi
odillas ante los
cy inocente
go, Nata cayó d
salía un grito a
peró del Comi
ra muerto
sus brazos pud
ncope pasajero
én tenía un
furtiva
, hasta regar
y al juntarlos
fal, que
cia.
rrible
había tenid
spirándos
n beso
antes de
ue había
quería
té la
pico ex
justicia
(C

Cuestiones Sociales

(Continuación)

Cooperación del Estado a la solución del problema social.

En primer lugar el Papa León XIII, entiende por Estado, el poder público, la autoridad soberana de un pueblo o nación, bajo cualquier forma que se presente.

El Estado debe a) procurar la prosperidad pública, porque ese es el fin primordial de la sociedad civil, por medio del fomento de las buenas costumbres (cristianas) industria, arte, agricultura, comercio, etc., y sobre todo dice León XIII formando ciudadanos probos y observantes de la Religión, pues los modernos estados que solo se han preocupado de abrir canales, construir puertos, carreteras, ferrocarriles, etc., y han descuidado los intesescs espirituales, están sufriendo un terrorismo universal sin solo avasallado por la violencia y que ha de producir perniciosísimos efectos.

El Estado debe b) guardar la justicia distributiva fuera genealogías privilegiadas, fuera el nepotismo; todos los ciudadanos, ricos y proletarios, son igualmente miembros del Estado.

El Estado debe c) procurar que el fruto del trabajo redunde en bien del proletariado, porque como del trabajo de los obreros salen las riquezas de los Estados, pide la equidad que los gobiernos cuiden particularmente de los proletarios, procurando que les toque algo de lo que aportan al bien y utilidad común.

El Estado debe d) sostener el órden social contra todos los trastornos, irreligiosidades e injusticias por parte de ambas clases, no olvidando que ha de ser firme garantía de los derechos de los pacíficos ciudadanos y de la familia, principalmente de la del pobre, pero cuidando de no extralimitarse en sus intervenciones.

El Estado debe e) procurar poner en salvo la propiedad privada y prevenir las huelgas: la propiedad privada es de derecho natural, y respetarla es principio básico de la sociedad; las huelgas no solo dañan a los amos sino también a los obreros, al conculcar a las mismas utilidades del Estado y a la tranquilidad pública.

Según datos fidedignos en Francia en el año 1.900 hubo 1.180 huelgas con una pérdida de Salarios de 50.000 francos.

En Norte América en cuatro años de huelgas una pérdida de salarios de 48.500.000 de francos.

En Inglaterra en cinco años de huelgas hubo un déficit de salarios que representa fabulosas cantidades.

Todo esto bien pudo decir Jules Simón—Si las leyes son vencidas, los obreros se pierden. y si se arruinan también.

El Estado debe f) proteger los bienes espirituales del pueblo, con la observancia del descanso dominical reservado a Dios. Por esto, no es de extrañar que los Estados. aun los más distanciados de la Iglesia hacen suya la ley divina del descanso dominical. Así se observa en los Estados Unidos, en las Repúblicas americanas, Suiza, Rumania, Alemania, Austria, Bélgica, Dinamarca, Portugal, Inglaterra y en donde ni siquiera se permiten espectáculos públicos.

El Estado debe g) cuidar de los bienes corporales y externos de los obreros, procurando librarlos de la crueldad de los hombres codiciosos, con la limitada de trabajo limitada, porque la naturaleza humana no sufre un trabajo ilimitado.

(Continu

SANTA BULA

El día 19 del corriente, domingo de Sexagésima tendrá lugar en esta parroquia la publicación de Santa Bula con las solemnidades de costumbre.

La limosna que este año ha sido señalada para cada clase de Sumarios, es la siguiente.

Por el Sumario General de Cruzad

1.° Para aquellos cuyos ingresos no excedan de 5.000 pesetas. . . . . 1'0
2.° Desde 5.001 pesetas de ingreso hasta 10.000 . . . . . 5'0
3.° Desde 10.001 pesetas de ingreso hasta 25.000. . . . . 10'0
4.° Desde 25.001 pesetas de ingreso en adelante . . . . . 25'0

Nota. La mujer casada debe tomar el Sumario General de la misma clase que su marido; los hijos de familia sin ingresos propios, de ínfima clase.

Por el Sumario de Difuntos . . . 1'00
» » de Composición . . 1'00
» » Oratorio Privado . . 10'00

Por el Sumario de Ayuno y Abstinencia

1.° Para los que, no siendo pobres, tengan ingresos que no excedan de 5.000 ptas. . 1'00
2.° Desde 5.001 pesetas de ingreso hasta 10.000. . . . . 5'00
3.° Desde 10.001 pesetas de ingreso hasta 25.000 . . . . . 10'00
4.° Desde 25.001 pesetas en adelante . 25'00

Nota. La mujer casada debe tomar este Sumario de la misma clase que su marido; los hijos de familia sin ingresos propios el de ínfima clase.

IMPRENTA LIBRERÍA

Gumersindo Cerezo

Mercado, 86 -LOGROÑO- Teléfono, 1762

AÑO ECLESIASTICO

El año eclesiástico comienza en Adviento, Adviento son las cuatro semanas que preceden a la fiesta de Navidad, como preparatorias para ella y empieza el último domingo de noviembre o en el primero de diciembre.

Los tiempos principales del año eclesiástico son: Adviento, Cuaresma, Pasión, Tiempo Pascual y Domingos.

Cuaresma es tiempo de penitencia. En Semana Santa la Iglesia nos recuerda la pasión de Jesús.

INSTITUTO DE ESTUDIOS RIOJANOS
BIBLIOTECA

Pascua es el día en que Jesús resucitó, y es alta o baja según los años.

La Ascensión se celebra 40 días después de la Pascua.

Pentecostés 10 días después de la Ascensión.

La Santísima Trinidad es el domingo siguiente a Pentecostés y con él termina el tiempo hábil para el cumplimiento del precepto de Confesión y Comunión Pascual.

Corpus es el jueves después de la Trinidad.

Algunos Objetos del Culto Católico

Cáliz en el que se pone el vino que se ha de consagrar en la Misa.

Custodia para la exposición solemne del Santísimo Sacramento.

Copón donde se guardan las Hostias consagradas para la Comunión de los fieles.

La Veracruz que contiene una pequeña reliquia de la misma Cruz en que Jesús murió.

Relicario para guardar reliquias de Santos.

Tiara que lleva exclusivamente el Papa en las procesiones y otras solemnidades.

Mitra que lleva el Papa, los Cardenales y Obispos.

Báculo, anillo y Pectoral, llevan los Obispos.

Ritual es un librito que sirve de guía para los actos religiosos.

Martirologio es un libro que contiene los nombres de los Santos canonizados.

Biblia es un libro que contiene la palabra de Dios.

Breviario es el libro de rezo de los sacerdotes.

Misal es el libro para celebrar la Santa Misa.

CRONICA QUINCENAL

En Logroño donde residía, ha fallecido el anciano albeldense don Santiago Rico Ochagavía, a la edad de 86 años, después de recibir los santos sacramentos. El sepelio se vió concurridísimo sobre todo de albeldenses, que testimoniaron así las simpatías de la familia Rico Ochagavía.

Acompañamos a su esposa, hijos y demás familia, en especial a nuestro dilecto amigo don Manuel, Capitán de Caballería en su justo dolor.

También en Logroño ha fallecido la preciosa niña María Antonia, hija de los albeldenses don Valeriano Soto y Felisa Gómez; testimoniando a sus padres nuestro sentimiento.

Han recibido las aguas bautismales en nuestra parroquia, la niña María Teresa, quinta hija del matrimonio don José María Cabezón y Juanita Lázaro; y el niño Pedro Adolfo segundo hijo de nuestros convecinos don Tiburcio Abad y Filomena Faces. Nos alegramos con sus padres y que los nuevos bautizados sean buenos cristianos.

Don Leandro Vallejo ha tenido el gusto de instalar en su casa un precioso aparato de radio, sumamente moderno potente y claro.

El Ayuntamiento y con la cooperación de los vecinos ha asfaltado la calle de D. Feliciano Monge. ¡Animo! y que la sigan otras.

Las hijas de María de esta villa, en su amor y entusiasmo hacia su Madre, la Santísima Virgen, han pintado y retocado ellas mismas y con gusto exquisito el altar de la Inmaculada. Que la Virgen se lo pague con creces.

Llegaron de Borja, la señorita Antonia Abad.
De Pasajes, don Clemente Zorzano.
De Bilbao, el joven maestro don José Lázaro.
De Logroño, el estudiante del magisterio don Santiago García.
Del mismo punto, la señorita Trinidad Gómez.
De Alberite, don Paulino Renedo, esposa e hijo y las señoritas Josefina Lobera y Marcelina Renedo.
De Melilla, el militar Ramos Benito.

Salieron. Para Logroño, doña Ramos Gómez y el convecino Isidoro Gómez (a) «borracho», este último para ver de curarse en el Hospital provincial de una lesión a la vista.

Para San Sebastián el militar Vicente Bastida.
Para Vitoria, el militar Antonio Pérez.
Para Burgos, los también militares Inocente Cámara, Félix Cámara, Julio Alvarez y Alfredo Illera.
Para Agoncillo, doña Francisca Zorzano.
Para Zaragoza, con el fin de comprar material para la nueva electra, don José María Cabezón y don Santos Gómez.

Hijos de S. Ulargui

BANQUEROS-LOGROÑO

Giros y cartas de crédito sobre España y Extranjero
Negociaciones de toda clase de efectos
Cobro y descuento de cupones =:= Cuentas corrientes
Descuentos y Préstamos sobre valores
Compra y venta de
efectos públicos y valores industriales

Caja de ahorros cuatro por ciento
Imposiciones a plazo fijo

Juan Palacios

BANCA

compra-venta de valores =:= Negocios de cupones

cuentas corrientes con interés

Préstamos — Créditos — Imposiciones

Caja de Ahorros al 4 por 100

Tirso Rodrigáñez, 2.—LOGROÑO

Imp. y Lib. GUMERSINDO CEREZO Mercado, 86.—Logroño

INSTITUTO DE ESTUDIOS RIOJANOS
BIBLIOTECA

Parroco
Villanueva de Cameros

HOJA PARROQUIAL

AÑO V — NÚM. 90

ALBELDA DE IREGUA
19 DE MARZO DE 1933

Publicación quincenal gratuita
Indulgenciada y bendecida por el Prelado de la Diócesis

CUARESMA

Los tiempos litúrgicos de Septuagésima y Cuaresma, establecidos por la Iglesia, constituyen como una especie de edificio que remata en Semana Santa con la Pascua. Su fin es prepararnos a solemnizar debidamente la gran fiesta de la Pascua, meditando en la gran obra de la Redención, planeada por Dios, llevada a feliz término por Jesucristo, y participando nosotros de sus admirables frutos. Pero si participamos de los frutos de la Redención ¿no será natural que tomemos alguna parte en la penitencia y expiación? Este fin tienen los ayunos y penitencias cuaresmales; cuaresma es tiempo de penitencia, en que todos debemos cooperar para que se realice en nosotros mismos la obra de la Redención, por medio de la renovación espiritual, para que despojados del hombre viejo y vestidos con la brillante vestidura de la Pascua, imitemos a Jesucristo en sus padecimientos y en el triunfo de la Resurrección. Cuarenta días de ayuno riguroso guardaban nuestros antepasados y aun nosotros mismos los hemos observado; hoy la Iglesia ha suavizado mucho esta penitencia. Pero no por eso quiere que se olvide ni frustre el fin a que tendían esos cuarenta ayunos; y así la liturgia es mas abundante en este tiempo, son mas frecuentes los actos del culto, se predica más, aconseja la frecuente recepción de los sacramentos y propone la meditación de Jesús no en su cuna, ni en su infancia, sino en la vida pública, trabajando, enseñando, luchando, buscando con amor a los pecadores, corriendo por montes y valles, en pos de la oveja perdida, padeciendo, hasta morir muriendo, en una Cruz afrentosa, llena de ignominia para resucitar glorioso a los tres días.

La cuaresma es memoria y recordatorio de los cuarenta días que Jesús pasó en el desierto; cuarenta días que ya antes habían observado Moisés y Elías en el Sinaí, representada en los cuarenta días y cuarenta noches del Diluvio y en los cuarenta años que duró la peregrinación de los israelitas por el desierto.

La gloria se vá por el sacrificio. Es ley de vida profunda y pálpablemente demostrada en la historia sagrada como en la profana.

Como antes apuntábamos, para tener parte en el reino de Jesucristo, hemos de seguirle antes en la cruz.

En cuaresma solemnizamos los gemidos, con que la criatura, bajo el peso de las angustias y miserias de la vida presente, esperando la Redención, y pedimos entretanto al Dios potente y misericordioso que nos libre de esas angustias de muerte en que incurrimos por el pecado y de todas las demás adversidades de la vida que mire Dios por su viña, por su redil, por sus obreros; pero a este ruego, debemos unir en este santo tiempo de cuaresma nuestros ayunos nuestras abstinencias, en una palabra nuestra penitencia, tanto interna como externa.

CATECISMO

Séptimo Mandamiento

(Continuación)

El catecismo del P. Astete dice —el séptimo no hurtar— es decir se prohibe en este mandamiento toda injusticia externa en los bienes del prójimo. Y como el referido Padre explica, no se ha de tomar ni querer, ni retener lo ajeno contra la voluntad de su dueño. El objeto principal de este mandamiento es la justicia; quedan prohibidos por consiguiente en este mandamiento, el hurto, el fraude, la usura y la retención de lo hurtado.

La justicia es una virtud, que inclina a la voluntad a guardar fielmente el derecho ajeno.

La justicia puede ser, segun explican los autores *legal, distributiva, vindicativa y conmutativa.*

La justicia legal persigue el derecho de la sociedad obligando a dar el derecho a la sociedad o al representante máximo de la sociedad, por el bien común.

La justicia distributiva inclina y obliga al superior y sus ministros a la igual y equitativa distribución de beneficios y cargas.

La justicia vindicativa obliga a los Superiores a imponer a los facinerosos y críminales culpables las penas convenientes y justas, siempre con la mira puesta en el bien común.

Finalmente la justicia conmutativa, obliga a todos los individuos de la sociedad a dar el derecho que a cada uno le corresponde. Esta justicia se verifica principalmente en contratos y conmutaciones o cambios y por lo mismo se la llama conmutativa. De todas las clases de justicia definidas diremos algo en nuestras explicaciones catequísticas, pero principalmente de la conmutativa.

Conviene también [illegible]

INSTITUTO DE ESTUDIOS RIOJANOS
BIBLIOTECA

recho para que podamos darnos idea acertada de lo mandado y prohibido en este mandamiento.

Derecho en su significación mas usual es lo que se debe a otro; es decir *lo justo* y también el título, o razón por lo que el otro tiene derecho a utilizar o a tomar una cosa en su provecho propio.

(Continuará)

Sección de Historia Sagrada

Muerte de Abrahan e Ismael

(Continuación)

Casóse Abrahán por segunda vez con Cetura, de la cual tuvo seis hijos; Zamram, Jecsan. Madan, Madián. Jesboc y Sué; pero el derecho de primogenitura con toda la herencia fué para Isaac, deducidos grandes donativos que hizo a sus otros hijos.

Cuando Abrahán cumplió ciento setenta y cinco años, le faltaron las fuerzas y murió y sus hijos Isaac e Ismael le sepultaron piadosamente en el panteón, en que estaba sepultada su esposa Sara.

La mujer de Isaac era estéril, mas hicieron muchas plegarias al Señor y Dios oyó sus ruegos. Rebeca concibió dos hijos que ya conmenzaron a luchar entre si en el mismo seno materno. Rebeca angustiada por ello se puso en oración y el Señor le respondió que tenía dos naciones y dos pueblos en su vientre entre si divididos; uno de ellos dominará al otro y el mayor ha de servir al menor.

Cumplidos los días de su preñez, Rebeca dió a luz dos niños; el primero era rubio, y muy velludo; el segundo vino al mundo asido con la mano al talón del pié del hermano. Al primero se le puso por nombre Esaú; al segundo Jacob; contaba entonces Isaac, su padre, sesenta años.

Esaú era gran cazador y hombre del campo; Jacob era mas sencillo y mas casero.

Isaac amaba mucho a Esaú, porque le gustaban los platos preparados con lo que este cazaba; Rebeca empero quería mas a Jacob.

Un día Esaú salió de caza como de costumbre, mas tuvo la desgracia de no matar nada y como anduvo mucho, llegó a casa muy fatigado y hambriento a la sazón en que Jacob había preparado un potaje de lentejas.

Esaú dijo: dame de esa menestra que has preparado; mas Jacob no accedió si antes no le cedía su hermano los derechos de primogenitura. Como el hambre de Esaú era grande aceptó el cambio y bajo juramento vendió a su hermano Jacob el gran derecho de primogenitura

(Continuará)

IMPRENTA LIBRERÍA

Gumersindo Cerezo

Mercado, 86 - LOGROÑO - Teléfono, 1762

SECCIÓN PARA NIÑOS

Aventuras de Ñato y Ñata

(Continuación)

Cállese usted, contestó rápidamente el Comisario; haré justicia y tal la haré, que os acordaréis para toda la vida.

Estoy presintiendo que estos niños son inocentes y usted... usted... es un malvado, un farsante...

El hombre no se inmutó (estaba acostumbrado a mentir mucho) y dijo al Comisario —Acaso pesan más en su consideración las lágrimas hipócritas de estos niños, que las afirmaciones terminantes de un caballero respetable? Yo sostengo que ese diamante es mío; que estos bribones me lo usurparon, y que en justicia debéis devolverme el diamante y poner en prisión á estos niños hasta que se corrijan. No es de ellos toda la culpa; sus padres que no han sabido educarlos, que seguramente son unos holgazanes, y que comían con lo que estos rapazuelos hurtaban...

Mas el Comisario no le oía; había dado órdenes secretas a la policía y despues en alta voz dijo —Podrá ser cierto lo que usted dice, yo creo mas a estos niños; pero para que en todo resplandezca la verdad, haremos las averiguaciones pertinentes; en tanto los niños quedarán en mi poder y el diamante será depositado en el Banco.

Pero yo le aseguro que si usted no demuestra palpablemente la verdad que afirma, irá usted al más lóbrego calabozo para todos los días de su existencia.

Los ojos del Comisario brillaban fieramente, el malvado sintió un ligero estremecimiento, pero se repuso luego y contestó; probaré todo cuanto usted quiera.

Pasados unos días, se averiguó la verdad; el malvado y embustero estafador fué castigado como merecía. En un subterráneo mal oliente de la cárcel está ahora pagando sus estafas. En cambio los niños, Ñato y Ñata, están gozando de inefable ventura encontrarán la felicidad que tanto tiempo han buscado inutilmente?

SEGUNDA PARTE

En una lujosa habitación exterior del Palacio de los marqueses de X sobre un lecho blanquísimo duerme profundamente un joven adolescente. No la luz que suavemente penetra por el balcón entreabierto ni los cantos de los pajarillos han logrado despertarle. Soñando está los sueños gratísimos de la infancia. Unos golpecitos suaves a la puerta y una voz que dice —las siete—.

El joven se ha removido, abre los ojos y como si estuviera encantado contempla fijamente los adornos del dormitorio. Se sienta en el lecho ¡Sorpresa! ese joven es Ñato. ¿Qué ha ocurrido para que el pobre huerfanito, esté ahora entre holandas contemplando en suave arrobamiento los destellos de la luz al chocar con los plateados adornos de la aristocrática habitación? Un poco de paciencia y todo se andará. Por hoy nos bastará saber que en unos minutos el Ñato pobre y harapiento se ha convertido en un elegante joven, limpio, aseado y ricamente vestido.

(Continuará)

INSTITUTO DE ESTUDIOS RIOJANOS
BIBLIOTECA

Cuestiones Sociales

Triste es la situación por la que atraviesan las ...iones (justo castigo por haber olvidado la espiri...lidad) y entre ellas España. Muchos obreros se ...cuentran parados, sin trabajo; otros muchos estan ...ando jornales de hambre. El propietario en ge...al no puede aumentar los salarios porque son ...chas, cada vez mas, las cargas que sangran su ca... forzosamente tiene que venir la destrucción ...presente órden *económico*, sino se pone remedio. ¿Pero dónde está el remedio? todos lo buscan y na... lo encuentra. ¿Quién podrá proporcionar sala... a esos hombres que hoy tienen hambre? ¿Quién ...obligado a solucionar este conflicto?

Pero no se crea que en aquellas partes en las ...gracias a Dios hay salarios se está espléndida... ...ordinariamente los salarios son insuficientes. La doctrina de la Iglesia es que el trabajador tie... ...ue ganar lo que necesite para vivir, según su ...oria, claro está, con su familia es decir que ...del obrero, un ser social, el precio natural de ...trabajo ha de ser el que, calculado en el hombre ...el concurso que pueda prestarle su mujer den... ...de la condición y misión de su sexo, baste para ...mantenimiento de ambos y de dos o tres criaturas ...término medio. El Papa León XIII en su En... ...dice que se ha de aspirar a que el pobre sala... ...pase al estado de propietario.

...n esta región los salarios de verano, suelen os... ...entre 4 y 6 ptas.; fuera del verano entre 3 y 4 ¿Son suficientes estos salarios? Suponga... ...jornal medio diario de 4 pesetas; es suficien... ...jornal, para una familia obrera compuesta del ...monio y dos hijos. Creemos que no; y lo tra... ...por de demostrar.

...uno	
...nes y medio	0'50
...rto de kilo de garbanzos	1'65
...	0'50
...rto de kilo de judías	0'40
	0'45
	0'25
... farmacia	0'45
... y calzado	0'06
	0'15
Total. . .	4'41

...to diario es de cuatro ptas. con cuarenta y ... resulta un deficit diario de cuarenta y ... sin contar vino y tabaco y alguna cena ... domingos.

...ción es insostenible y se necesitan após... ...yan por los pueblos predicando el rei... ...justicia y si esta por sí sola no basta a ...dificultoso pleito, que reine también la ...entrambas harán resurgir del caos la si... ...na y airosa de la paz; de la paz de Cristo ...do de Cristo.

...ICA QUINCENAL

...cuencia de una septicermia puerperal, ...existir doña María Gómez Cabezón. ...ha sido muy sentida, pues además de las ... que contaba ha dejado cinco hijos, el ... siete años. Su sepelio estuvo con... Manifestamos a su afligido esposo y ...nuestro sentimiento y suplicamos a nuestros lectores una oración por el eterno descanso de la finada.

La gripe, está haciendo de las suyas, aunque afortunadamente se muestra benigna. Tenemos noticia de que don Teodoro Gómez, Practicante de la localidad y doña Cecilia Lázaro se hallan en franca convalecencia.

Hemos tenido el gusto de saludar al muy amante y caritativo albeldense don Daniel Trevijano.

A don Manuel Rico, que ha pasado un día entre nosotros.

A don Emeterio García e hijos, Santiago, Antonio y Carmen.

Llegaron: de Madrid el aventajado estudiante Cándido Fayanás hijo del veterinario de la villa

De Logroño, doña Victoriana Gómez; la joven Justina Gómez y la señorita Pilar Ochagavía.

De Leza, doña Agustina Blasco.

De Pasajes, don Clemente Zorzano.

De Oyón, don Valentín Faces e hija.

Salieron para Logroño, doña Pilar Ruiz e hijos.

Para Villanueva la niña Vicenta Benito.

Donativos recibidos para 1933

Don Emiliano Gómez	3'00
Doña Catalina S. de Buruaga	3'00
Don Manuel Rico (Vitoria)	2'50
Doña María de Rico (id)	2'50
Don Santiago Rico (id)	2'50
Señorita Encarnación Rico (id)	2'50
La niña Carmencita de Arrelucea (id.)	2'50
Doña Victoriana Gómez (Logroño)	5'00
Don Elías García, (Sotés)	5'00
Don Julián López, (Estella)	2'00
Doña Rosario Valdemoros (Logroño)	2'00
Doña Teresa Lázaro	2'00

Esta es la Iglesia Católica

Todos los dias en las escuelas católica de Holanda se lleva al cielo esta emocionante plegaria pronunciada por 500.000 labios infantiles y aprobada por el episcopado holandés.

«*«Padre de bondad que estais en los cielos llenos de confianza recurrimos a Vos, bajo la profección de la Virgen Santísima, nuestra buena Madre.*

Hay muchos padres que no encuentran trabajo, hay muchas madres que no tienen para alimentar ni para vestir a sus hijos pequeños.

Os rogamos. Señor, que tengais compasión de todos aquéllos que se encuentran en tal necesidad.

Perdonad a los hombres sus pecados, y condonadles las penas que han merecido y dadles lo que es necesario tanto para su cuerpo como para su alma. Por nuestro Señor Jesucristo.—Amén.»»

Abrid los ojos los que aún no creeis.

INSTITUTO DE ESTUDIOS RIOJANOS
BIBLIOTECA

¿Vas a cumplir mañana?

(La Verdad-Pamplona)

Todas las noches, asi que terminaba la pobre cena, su mujer le hacía la misma pregunta,

—¿Vas a cumplir mañana?

El, unas noches respondía con un gruñido; otras con un *no* rotundo, las mas con un juego de ironías o de frases punzantes y burlonas. Y hasta el día siguiente no se oía una palabra en la modesta habitación del obrero.

¡Cómo! El, un obrero consciente, un obrero ilustrado, sabedor de todas esas cosas de iglesias ¡él, confesarse!

Y sin embargo su mujer le disparaba todas las noches la misma afrenta, ¿Vas a cumplir mañana?

***

Desde mitad de Cuaresma aquella mujer se puso inaguantable.

—Perico, mañana San José... Ya sabes.

—Perico, Domingo de Pasión...

—Perico, la Virgen de Marzo...

—Perico, mañana, Virgen de los Dolores...

—Estamos en Domingo de Ramos, Perico...

—¡Mujer! saltaba el furioso... ¡Pelma! Pareces un calendario...

Ella no cejaba. Y ante Dios... ¡Ante Dios, aun cejaba menos.

—¡Señor, que se confiese!... Señor, que vaya a Vos...

Una tarde, al salir del trabajo, Perico se atrevió a entrar en una Iglesia. Mas salió como habia entrado. ¡Qué dirían sus compañeros si lo supiesen! Además ¿para qué había estudiado y leído tanto libro laico?

—No, ya no, se dijo,

Y aquella noche riñó con su mujer.

Y a la media hora estaba en paz otra vez. Su mujer no quiso descansar aquella noche —¡Mujer, la dijo. por qué no descansas?

¡¿Porque?! Hoy velo por tí; esta noche velo por tu alma, que se pierde... que se pierde...

***

Por fin el hondo cariño a su mujer, el tenerla tranquila, le llevó a la iglesia.

Se levantó tempranito; entró en la sosegada iglesia parroquial ¡Oh, la dulce paz de las misas tempranas en los días de trabajo!

¡La devoción de las pobres viejas! ¡La fé de los hombres... Se confesó!

Perico ya está en gracia. Perico ya en la e... respira con todo el ansia de los pulmones. De... manera le ha entonado la confesión, que se sie... otro...

Alegre en su interior, un poco parado de expr... sión, entra en su casa y dice a su mujer,

—Ya ves de que nos servirá la libertad a... hombres, mientras haya mujeres en el mundo...

—¡Qué libertad ni qué niño muerto! conte... ella riendo —¡Qué *inteligencia redimida* ni *hom... libre!*... Pecador y pecador, nada mas, eso es to...

Luego añade.

—Y cuando el alma se descarga en el confe... nario, todas esas alharacas se van, se disipan l... humos de las cabezas, se ahogan los fuegos del co... razón... ¡Ea! ¡Que Dios te bendiga!... ¡A almo... zar, y a trabajar que ya es tarde.

Lo mismo cuesta hablar bien que hablar mal.

¿Acaso te dan mejor cena o te aumentan el jornal o te viene una peseta al bolsillo, o te cae la lotería, por blasfemar? Pues, entonces, amigo mío, ¿por qué blasfemas? No blasfemes, hombre, no blasfemes.

EL CORAZÓN DE JESÚS

nos es hoy más necesario que nunca.

Como lo es el sol cuando hay densas tinieblas... como lo es el agua cuando la tierra se abrasa de se... quedad. Cuando llegan para los pueblos estas épo... cas de frío egoismo, en que todo se sacrifica al in... terés o al placer individual, como sucedía en la sociedad pagana, es preciso, o resignarse a perecer... o pedir a Dios que no retire de entre nosotros su Corazón, o que nos le devuelva si por desgracia nos le hubiere retirado.

Todos los hombres necesitan la religión. Pero los desgraciados y los pobres la necesitan de un modo especial.

Ninguno que contribuya a arrancársela tiene derecho a llamarse amigo suyo.

Hijos de S. Ulargui

BAQUEROS-LOGROÑO

Giros y cartas de crédito sobre España y Extranjero
Negociaciones de toda clase de efectos
Cobro y descuento de cupones =:= Cuentas corrientes
Descuentos y Préstamos sobre valores
Compra y venta de
efectos públicos y valores industriales

Caja de ahorros cuatro por ciento

Imposiciones a plazo fijo

Juan Palacios

BANCA

compra-venta de valores =:= Negocios de cupones

cuentas corrientes con interés

Préstamos — Créditos — Imposiciones

Caja de Ahorros al 4 por 100

Tirso Rodrigáñez, 2.—LOGROÑO

Imp. y Lib. GUMERSINDO CEREZO Mercado, 86.—Logroño

INSTITUTO DE ESTUDIOS RIOJANOS
BIBLIOTECA

D. Pedro Gonzalez
Párroco
Villanueva de Cameros

HOJA PARROQUIAL

AÑO V NÚM. 91

ALBELDA DE IREGUA
25 DE MARZO DE 1933

Publicación quincenal gratuita
Indulgenciada y bendecida por
el Prelado de la Diócesis

ANUNCIACION

Venida que fué la plenitud de los tiempos, envió Dios a su Hijo Unigénito.

Pero este acontecimiento transcendental nunca imaginado; esta obra soberana entre las obras de Dios, dignamente había de anunciarse y cumplirse.

Seis meses hacía que Santa Isabel había concebido al mayor de los profetas, cuando el mismo Arcángel que había anunciado el nacimiento del Bautista, es enviado a una humilde casita de la bella Nazaret.

En esta casita, mora un matrimonio humilde pero santo y digno: María la joven esposa y el casto José.

El Arcangel, llega en figura visible, de porte esbelto y agraciado, penetra en el recinto secreto en el que María tiene su templo y la saluda diciéndola: *Salve llena de gracia. El Señor es contigo; bendita tu eres entre todas las mujeres.*

Salutación nueva, extraordinaria; en el Mundo no oída. Nunca había existido una criatura digna de tanta alabanza. Las Evas y Saras y Rebecas y Judit y Ester, no merecieron alabanzas tan acabadas del celeste mensajero. Sólo María, la predestinada desde toda la eternidad, es la que debe realizar las divinas promesas. Turbada, decir por la presencia del Angel, a la que ya estaba desposada, sino por las palabras —in sermone— La humildad de corazón, la verdadera, se turba al oir publicar sus propias excelencias. Dice Lucas de tal embajada.

No temas María, tranquilizate, —Has hallado gracia delante del Señor; he aquí que concebirás y darás a luz un hijo, a quien pondrás por nombre Jesús. Este será grande y se llamará hijo del Altísimo. El Señor le dará el trono de David su padre y reinará eternamente en la casa de Jacob y su reino no tendrá fin—. Si le dijera, serás Madre de Dios, del Mesías, del Salvador del Mundo: las promesas van a cumplirse, tu eres la elegida.

Admiremos la prudencia y discreción de la Virgen: *¿Cómo se hará lo que dices si yo no conozco varón?* Decisión de renunciar a tal dignidad, antes que perder la virginidad. Mas para Dios no hay imposibles, no hay montañas sin paso —*El Espíritu Santo descenderá sobre tí y la virtud del Altísimo te cubrirá con su sombra. Por eso el Santo que de tí nacerá será llamado hijo de Dios.* Esto es inaudito, es un prodigioso milagro, es una obra digna de Dios y de su creación te comunico que también Isabel, tu prima ha concebido un hijo en su ancianidad y la que se llama estéril está ya el sexto mes.

Confirmación estupenda de un milagro con otro milagro.

El reconocimiento de la benditísima doncella no se hace esperar —*He aquí la esclava del Señor; hágase en mí según tu palabra*—. Y al momento el Espíritu Santo formó de la purisima sangre de María un cuerpo perfectísimo; a este cuerpo unió un alma, criada de la nada y a este completo se une el Hijo de Dios y al hombre se le hace entrega de Jesús, el Dios hombre.

Este es el misterio que hoy celebra la Iglesia. Meditemos en él; aquí arranca la sublime dignidad de María, y en ella de la humanidad.—María Madre de Dios y Madre de los hombres—

Resolución santa que debemos tomar después de meditar este acontecimiento bíblico, quizás el más celebrado, ha de ser: —rezar el *Angelus* cuotidianamente— por lo menos por la mañana y por la noche cuando las campanas de la parroquia nos inviten a esa sencilla y bellísima oración.

CATECISMO

Séptimo Mandamiento

(Continuación)

Comenzaremos en este número con la injuria contra los bienes de fortuna, es decir el *hurto*, dejando para mas adelante las injurias contra los bienes del cuerpo, honor, fama, etc.

Hurto es quitar algo contra la voluntad de su dueño. Hay diferencia entre el hurto y el robo. El hurto se hace suavemente; el robo con violencia, escandalosamente o en gran escala; a los que roban se les llama ladrones; a los que hurtan rateros. Moralmente no existe diferencia entre los dos, aunque el robo sea mayor.

Si el hurto o robo se hace sin que el dueño de la cosa se dé cuenta se llama simplemente hurto o robo; cuando se hace a vista del dueño, este pecado se llama rapiña. Si la cosa que se roba es sagrada, o aunque no sea sagrada está depositada en sitio sagrado, v. g., en alguna iglesia el robo se llama sacrílego; y por consiguiente además de la malicia propia del robo tiene la de sacrilegio, etc.

Fraude es cuando se roba con apariencias [illegible]

INSTITUTO DE ESTUDIOS RIOJANOS
BIBLIOTECA

cresías, faltas en el peso, agua en el vino, ficciones de marcas. etc.

Usura es el hurto que se comete cuando se dá dinero a préstamo con interés sumamente elevado o excesivo.

El interés legal que puede ser lícito varia según las circunstancias, ordinariamente no se podrá pedir mas del 7 al 9 por ciento.

El hurto llámese como se quiera es un grave pecado de los que no se perdonan sino se restituye lo robado; o restitución o condenación. El Apóstol San Pablo ya lo decía a los de Corinto —ni los ladrones... ni los rapaces entrarán en el reino de los cielos— se entiende si no restituyen y confiesan su pecado.

En el hurto como es natural hay materia grave y leve, el pecado pues será grave y la obligación de restituir también grave, si la matria (cantidad) robada es grave y leve si la cantidad robada es leve. La dificultad está en saber cuando la matria o cantidad robada será grave y cuando leve.

En el próximo número indicaremos la doctrina de los moralistas sobre este extremo interesante.

(Continuará)

Sección de Historia Sagrada

ISAAC

(Continuación)

Después de este episodio Isaac con toda su familia se fué al pais de Abimelec, a la tierra de Gerara; allí se hizo hombre rico y poderoso porque la bendición de Dios estaba con él; tenía muchos rebaños, tierras, criados y criadas.

Los habitantes de Gerara, le envidiaron y llegaron hasta cegar los pozo con tierra para que no pudieran tener agua y el mismo Abimelec le llamó y le dijo —retirate del país porque te has hecho mucho mas poderoso que nosotros.

Isaac después de varias peripecias se retiró a la tierra de Bersabé: aquí se le apareció el Señor y le dijo —Yo soy el Dios de tu padre Abrahán, no temas, porque yo estoy contigo; te colmaré de bendiciones y multiplicaré tu descendencia por amor de mi siervo Abrahán.

Poco tiempo después se casó Esaú con dos mujeres (entonces Dios permitía la poligamía) llamadas Judit y Basemat; las cuales consideraban poco a los padres de Esaú por lo que les tenían agriado el ánimo.

Pasados muchos años Isaac se hizo viejo y quedóse ciego; comprendiendo que ya no podría vivir mucho, llamó a su hijo mayor Esaú y le dijo; no viviré mucho; toma tus armas de caza y tan pronto como caces algo ven prepáramelo como tú sabes que me agrada y te bendecirá mi alma antes que yo muera.

Rebeca que como ya antes dijimos amaba mas a Jacob, oyó esta conversación de su esposo con el primogénito y dijo a Jacob —vé al ganado y traeme dos de los mejores cabritos; los guisaré, tú los servirás al padre y te dará la bendición antes de morir.

Jacob temía que su padre descubriese el engaño y así dijo a Rebeca —mi hermano es velloso y yo lampiño, si mi padre me palpare con sus manos, creerá que yo he querido burlarme de él y su maldición caerá sobre mí.

Así lo hizo Jacob; Rebeca guisó los dos cabritos según el gusto de Isaac; vistió después a Jacob con los más ricos vestidos de Esaú y envolvióle las manos con las pieles de los cabritos, cubriendo también con ellas la parte desnuda del cuello.

(Continuará)

SECCIÓN PARA NIÑOS

Aventuras de Ñato y Ñata

(Continuación)

El suceso del diamante, había llamado poderosamente la atención de la ciudad, que se llenó de simpatía por los pobres niños al saber su inocencia y la criminal calumnia del ladrón. El señor Comisario que tenía buen corazón, llevó a su casa a los dos hermanos, para buscarles una colocación y un poco de cariño. No tuvo que molestarse mucho, pues a poco de estar Ñato y Ñata en su casa, bien atendidos por cierto, se acercó a ella, un lujoso automóvil del que descendió un caballero elegantísimo, que penetró rápidamente en la casa del Comisario. Era el marqués de X. Una vez en presencia del Comisario. habló así:—Señor Comisario, soy el marqués de X, suficientemente conocido en la ciudad. Como usted sabe, el cielo no nos ha concedido descendencia; al leer en los periódicos las aventuras y sucesos de esos dos niños, tanto mi señora como yo hemos pensado en adoptarlos, llevándolos a nuestro palacio, en donde como a hijos serán considerados.

El Comisario estaba encantado; la providencia de Dios, dijo, cuida amorosamente de esos niños. Yo alabo tan genial, piadosa y caritativa resolución. No hablemos más, cortó el marqués; tenga la bondad de llamar a esos niños y comunicarles mis propósitos. Minutos despues Nato y Nata estaban en presencia del elegante y cristiano marqués. Estaban asombrados. El Comisario les enteró brevemente. Nato y Nata delibe:aron un momento y acercándose al caritativo caballero, habló así Nato.—Profundamente reconocidos a usted, he de manifestarle la gratitud de nuestros pequeños pero sensibles corazones por el favor que nos dispensa. Usted nos adopta como hijos y nosotros prometemos, arrodillados, delante de Dios y en presencia del señor Comisario, amar a usted durante toda nuestra vida y considerarle como nuestro padre. No se hable más, dijo el marqués en marcha, el automovil espera. Vamos, pero antes dijo Nata, nos despediremos de este señor, que tan bien se comportó con nosotros, y le abrazó y le besó una y dos y treinta veces. El Comisario lloraba y no pudo decir ni una palabra. La emoción no le permitía. Había tomado tanto cariño a aquéllos desgraciados rapazuelos.

Nato y Nata, nunca habían montado en automóvil; por eso al verse ahora dentro de aquél estupendísimo coche, no tenían más que ojos para mirar y remirar; y levantarse y sentarse y volverse a levantar... Cruzaron rápidamente la ciudad, y se detuvieron a la entrada de un palacio señorial. Era el del Marqués. Dos criados esperaban a la puerta. Ahora queridos niños, es preciso adecentarse, despues ordenaremos vuestra nueva vida. Un buen baño, refrigerio, porque estareis en ayunas y luego a saludar y conocer a vuestra madre la Marquesa. Entendedme bien he dicho a vuestra madre porque será desde hoy mi esposa y vosotros creo no le negaréis [illegible] ni siquiera

INSTITUTO DE ESTUDIOS RIOJANOS
BIBLIOTECA

...ieron contestar, estaban tan atolondrados con es...os inesperados acontecimientos.....

Queda explicado como el joven que dormía en ...an aristocrático lecho era nuestro héroe el valiente ...Nato.

(Continuará)

Donativos recibidos para 1933

Don Bernardino Ochagavía	3'50
» Buenaventura Dorado	2'50
» Valeriano Soto (Logroño)	4'00
» Valentín Ruiz Ochagavía (América)	5'00
» Gregorio Zorzano	2'00
» Alfonso Ochagavía	2'50
Doña Justa Ochagavía	3'00

CRONICA QUINCENAL

Necrológicas

Atropellado por una motocicleta, dejó de existir ...anciano Santiago Lázaro de 77 años de edad, na...l de Luezas y que había venido a pasar unos ...con sus hijos en la «Tapiada».

El mismo día entregó su alma al Criador la cris...na y bondadosa señora doña Dionisia Gón ez So... no parecía que su enfermedad tendría tal fatal ...enlace pero una complicación de corazón le aca...la muerte instantáneamente.

Así mismo ha fallecido cristianamente el anciano ...79 años don Juan Cruz Lázaro Trevijano rodeado ...cariño de sus hijos y demás familia

Descansen en paz los tres fallecidos; acompaña...en su dolor a las respectivas familias y supli...a nuestros lectores una oración por el eterno ...ano de sus almas.

Fiesta

...muy grande y hermosa se celebró en esta pa... el día de San José.

...misa segunda estuvo concurridísima acercán...la Sagrada Mesa más de ciento cincuenta de... grande y humilde S. José.

...tarde terminación de la Novena que por ... de la piadosa Cofradía de S. José venía ce...dose y sermón elocuentísimo como todos los ...cargo del Rvdo. P. Calasanz.

Misereres

...de costumbre vienen celebrándose los ...en nuestra Iglesia, con numerosa, asistencia ...por nuestro Ecónomo.

Varias

...simpático Albeldense don Leandro Vallejo, ...ando un magnífico automóvil. Que tenga ...disfrutarlo y buena suerte.

...candado convecino don Angel Ruiz Bazán ...ado la contrucción de una elegante y mag... dirigida por el competente y acreditado ...obras, Juan Cogollor, que ha tenido la ...enseñarnos los planos que para la ...de dicha casa; el mismo ha confeciona... ...rustado extraordinariamente y el señor Cogollor ha demostrado su gran competencia. Le felicitamos.

Mejorada de su dolencia la señorita Mercedes Martínez.

Se halla en su apogeo la siembra de remolacha azucarera que casi será doble que en años anteriores.

Doña María Lafuente, residente en Zaragoza ha regalado dos hermosos floreros para nuestra patrona la Virgen de Bueyo. Que Dios se lo pague con creces y la Virgen de Bueyo no la olvide.

Viajeros

De Logroño, D.ª Aurora Petra Marzo, D.ª Elvira Ruiz y las señoritas Antonia Balda y M.ª Cruz Soto.

Para Logroño, D.ª Eugenia Martínez, D.ª Carmen Ochagavía y su hija Mari.

Para El Redal, D.ª Flor Ruiz Munilla, esposa de nuestro Alcalde.

Para Borja, la señorita Antonia Abad.

De Leza, D. Enrique Blasco.

De Agoncillo, D.ª Francisca Zorzano.

De Pradillo, el niño Cándido Zorzano.

De Villamediana, la señorita Práxedes Cabezón.

De Santa María, D.ª Bienvenida Caro.

Para San Sebastián, D.ª Maximina.

Para el mismo punto y después de una breve estancia en casa del Sr. Médico Titular de ésta, salió la bondadosa señorita Benita Arenal, hija de la que fué maestra de esta villa D.ª Amalia Bajo, actualmente maestra en San Sebastián.

Cuestiones Sociales

(Continuación)

Sin la agricultura, la vida es imposible. Pueblo de buena agricultura, pueblo de progreso. ¿Pues cómo es que hoy esta fuente de progreso y de bienestar se halla tan en crisis?

Muchas son las causas de esta crisis; las má principales según anuncian los que se dedican a buscar el remedio son: incomprensión del problema; falta de buen ideal o defectuosa concepción del mismo; rutina e indecisión de los agricultores; los muchos impuestos y contribuciones; la falta de mercados para bien vender los productos y la carestía de los abonos y demás que necesita el labrador.

Hay una causa que también influye poderosamente en esta crisis actual, y es el que muchos dejan los campos para ir a las ciudades a buscar como obreros un trabajo más lucrativo y humano; esto hace que los salarios suban por la escasez de brazos y que los agricultores de la clase media se arruinen o por lo menos no prosperen; como los gastos exceden a los ingresos, tienen que ir a llamar a las puertas de los usureros, que les dan dinero, si, pero a costa del sudor y del trabajo del pobre agricultor.

Otra de las causas que también influye muchísimo en este malestar es el lujo desenfrenado que ha invadido los pueblos y que también suele ser causa de muchos sinsabores en las familias.

Pero la causa principal está, según opinión de muchos y buenos sociólogos, en la desunión que reina entre los agricultores; es necesario y conveniente

INSTITUTO DE ESTUDIOS RIOJANOS
BIBLIOTECA

agricultures y los organicen, no solo social sino también políticamente. Esto debemos hacerlo los católicos, por imperativo de nuestra conciencia y para cumplir los mandatos del Señor y lo debemos hacer antes que los otros se nos adelanten y se lleven a las muchedumbres.

Nadie como nosotros puede hacerlo, porque las doctrinas católicas son eminentemente justas y humanas para con el desvalido.

El socialismo en lo que tiene de bueno se lo debe a haber seguido, inconscientemente las normas cristianas y a que sus peticiones van acompañadas a las de quienes desean reformar la sociedad conforme a los principios católicos, según ha dicho Pío XI.

(Continuará)

AVE-MARÍA

De R. E.

I

—Hagan una caridad a un obrero sin trabajo.

Titubeando, vergonzosamente, terminó la súplica.

Dió luego algunos pasos vacilantes y vino a apoyarse en la verja de hierro de una quinta.

Hacia dos semanas que estaba sin trabajo. Se acordaba de sus hijos, de su mujer, sin tener un bocado de pan que llevarse a la boca. Miraba por la verja de la quinta. Al fondo se divisaba una casita de aspecto señorial. Una idea fija le obsesionaba, apagándole el brillo de los ojos. Volvió a su casa.

II

Concluída la mísera cena los tres hijos se quedaron dormidos. La madre los acostó con besos y cariño. A solas los dos esposos comentaban la crítica situación.

—Dios quiera que te salga pronto algo, ya no podemor resistir mas, le dijo la esposa.

—Asi lo espero. Voy a salir un rato esta noche.

—¿A éstas horas?— desconfió la esposa.

—Si, ¿qué tiene que ver?

—Dios quiera que todo te salga bien. La esposa presentia algo. Poco después un bulto se perdia en la oscuridad de la noche. El obrero parado fué a las tapias de la quinta. Después de largas vacilaciones saltó a la posesión, y se ocultó entre unos parrales, cerca de la casa. Todo estaba en silencio. Quiso retroceder; su conciencia le remordia ¿qué vás a hacer?...

III

Llegóse a la puerta y la abrió hábilmente. Penetró en el vestíbulo oscuro y esperó un buen rato. Nada se oía. Sacó una linterna sorda. Al fondo del vestíbulo arrancaba la escalera de marmol. Se acercó a la balaustrada y subió sigilosamente los primeros peldaños. De pronto se oyó un lamento ahogado y profundo y el rodar pesado y doloroso de un cuerpo inanimado.

IV

Una mujer de cabellos grises y noble presencia se asomó a la escalera arrebujada en un chal, vió al derribado obrero y presurosamente se acercó a él. Un hilito de sangre le corría por la frente.

¡Jesús!

Prestamente, fué en busca de agua, le lavó la herida; el herido, recobrando el sentido, abrió los ojos y los cerro avergonzado,

Perdóneme usted, señora. Jamás en mi vida he hecho mal. Pero la necesidad... Y ha sido preciso un milagro.

¿Qué dice usted?

—Un milagro, si; un milagro. Subía la escalera decidido a robar: cuando de pronto veo como encenderse una luz allá, en el fondo, como saliendo de la pared Era la Virgen. Yo la vi. Sonreía al Niño que llevaba en sus brazos. Su resplandor se reflejó como un rayo en mi conciencia y perdido el conocimiento, caí por tierra derribado. Creí morir de vergüenza.

—No se exalte, buen hombre. Tiene usted razón; fué un milagro; no el que usted cree, sino el que Dios necesitaba para salvarle de un mal paso y de una mala nota a su honradez.

¿Me perdonará usted, señora?

—Como espero que Dios le perdonará a usted. Y ahora, le daré a usted para mañana y venga todos los días: en esta casa hallará el pan de su familia con un trabajo manual.

—Que Dios se lo pague, señora. Permítame besarle la mano.

—Cerróse la puerta. El fiel mastín se rebullía inquieto y receloso,

V

La noble señora lloraba momentos después de pié, contra el testero de la escalera, sobre el que campeaba un cuadro, debajo del que se leia—AVE MARÍA.

Hijos de S. Ulargui

BANQUEROS-LOGROÑO

Giros y cartas de crédito sobre España y Extranjero
Negociaciones de toda clase de efectos
Cobro y descuento de cupones ::: Cuentas corrientes
Descuentos y Préstamos sobre valores
Compra y venta de
efectos públicos y valores industriales

Caja de ahorros cuatro por ciento
Imposiciones a plazo fijo

Juan Palacios

BANCA

Compra-venta de valores ::: Negocios de cupones

Cuentas corrientes con interés

Préstamos — Créditos — Imposiciones

Caja de Ahorros al 4 por 100

Tirso Rodrigáñez, 2.—LOGROÑO

Imp. y Lib. GUMERSINDO CEREZO Mercado, 86.—Logroño

INSTITUTO DE ESTUDIOS RIOJANOS
BIBLIOTECA

D. Pedro González
Párroco
Villanueva de Cameros

HOJA PARROQUIAL

AÑO V — NÚM. 92

ALBELDA DE IREGUA
21 DE ABRIL DE 1933

Publicación quincenal gratuita
Indulgenciada y bendecida por
el Prelado de la Diócesis

Dominica I después de Pascua

El Evangelio es de S. Juan 20

Nos refiere el Evangelio de este día una de las manifestaciones de Jesús para probar su resurrección. Los que fueron testigos de sus ignominias serán ahora fortalecidos con su presencia resucitada.

Siendo ya tarde el día primero de la semana, y estando cerradas las puertas de la casa en donde los discípulos se hallaban reunidos por miedo a los judíos, Jesús se apareció en medio de ellos y les dijo: La paz sea con vosotros. Como mi Padre me ha enviado, así os envío tambien a vosotros. Recibid el Espíritu Santo; a los que perdonaréis los pecados, perdonados serán, y a los que los retuviéreis, retenidos. Tomás, no estaba cuando vino Jesús. Díjéronle después los otros discípulos. Hemos visto al Señor. Más él respondió. Si no viese en sus manos las hendiduras de los clavos, y no metiese mi dedo en sus agujeros, y mi mano en la llaga de su costado, no lo creeré. Ocho días después, estando otra vez con los demás discípulos, llegó Jesús y les dijo: La paz sea con vosotros. Después dice a Tomás: Mete aquí tu dedo y registra mis manos y mete tu mano en mi costado y no seas incrédulo sino fiel. Entonces, Tomás exclamó ¡Oh, Señor mío y Dios mío!

Aparecer convertido es una parte de la conversión. ¡No sería buena conversión el ruborizarse de volver la bandera para que no se conozca la idea que pertenecemos. Podía muy bien Jesús hacer esto parece lo natural, haber subido a los cielos desde el momento de salir triunfante y gloriosa de la tumba, sin embargo se detiene en la tierra un espacio de cuarenta días, a fin de que la Iglesia se afirme más de su resurrección. Rehusar declarar convertido y resucitado de su pasada vida, por la ausencia del público, es debilidad e inconstancia imperdonable; la política de no exponerse a la reacción de los que fueron sus amigos y reservarse la libertad de obrar a su placer en lo porvenir no es de Jesucrito; o de Dios, o contra Dios; la hipocresía en el día de la verdad no valdrá ni un solo momento.

El mismo propio interés nos obliga a aparecer públicamente resucitados, pero además nos obliga la gloria de Dios, a quien debemos dar una satisfacción completa de las ofensas, que contra El hemos cometido. Si el justo, dice San Juan Crisóstomo, no puede dispensarse de la ley que le obliga a mostrarse siempre y donde quiera discípulo de Jesucristo ¿cuánto menos el pecador que por lo mismo que ha delinquido está obligado no solamente a confesar al Dios que sirve, sino también a dar una justa satisfacción al Dios a quien ha deshonrado? ¿Y cómo dará esa satisfacción sino por medio de una conversión edificante, pública y ejemplar?

Pedro negó tres veces a su Maestro. Pero Pedro, tan luego como reconcció su locura, protesta firmemente ante el Salvador. por tres veces, que le ama: y después se presenta en las plazas públicas, en las sinagogas, en el templo, en los tribunales, predicando su divinidad, y urgiendo a todos la obligación de confesar a Jesús y obedecer sus mandatos, antes que los mandatos de los hombres.

Antes levantamos bandera en favor del mundo, pues elevemos ahora el estandarte de Jesús, defendiendo su causa y confesando nuestro error, y aun haciendo frente a los insultos de los enemigos de Jesucristo.

Vean todos que hemos resucitado; vean que no somos lo que antes éramos; vean que si un día no temimos hacer frente a Jesús, tampoco ahora temamos manifestar nuestra fé y los que nos vean convertidos, glorificarán a nuestro Padre y Dios que [illegible] cielos.

CATECISMO

Séptimo Mandamiento

(Continuación)

Es difícil practicamente determinar cuando la materia del hurto sea grave o leve. La gravedad del hurto es *relativa*, cuando se consideran las diversas condiciones y necesidades en que los hombres se encuentran; es decir si son ricos o pobres; y *absoluta* es decir considerada el hurto en cuanto se opone a la seguridad que debe existir en la sociedad. La gravedad relativa depende de muchos factores v. g. de la mayor o menor privación que para el defraudado supone el hurto; de la forma en que se haga; de la mayor o menor riqueza del que sufre el hurto, etc.

En general se puede establecer la siguiente norma; el hurto de *una* peseta será grave, cuando se hace a los pobres: de *dos* o *tres* pesetas si se hace a los jornaleros que tienen que vivir de su jornal; de *siete a diez* pesetas si el hurto [illegible]

INSTITUTO DE ESTUDIOS RIOJANOS
BIBLIOTECA

ricos y de *quince a veinte* pesetas si se hace a los muy ricos y opulentos.

La cantidad grave atendiendo a la gravedad absoluta será como de unas veinte pesetas.

Sin embargo se ha de tener en cuenta que el hurto de las personas allegadas, principalmente de mujer y de los hijos, para que sea grave necesita mayor cantidad, y es evidente, porque es menor la injuria para el padre de familias, y casi con seguridad este se opone al modo de tomarlo no en muchos casos a la cantidad tomada; por consiguiente aunque no se pueda establecer regla general para determinar la cantidad que estos hurtos sería grave, sin embargo no parece mala norma la de que en estos hurtos se necesite doble cantidad que si se hiciesen a estraños.

En cambio los hurtos de los criados parecen tener mayor gravedad de suyo, porque además de la injuria para con el amo, cometen otro pecado de infidelidad.

Algunas veces, aun hurtando cosas muy pequeñas, se comete pecado mortal; por ejemplo; el robar una flor o los primeros frutos de los árboles, en pequeña cantidad, no parece materia grave y por consiguiente pecado grave; pero puede muy bien suceder que el dueño los estime en mucho, porque es una flor rara, o porque esos primeros frutos los quiere para obsequiar a un amigo y en este caso si el ladrón lo sabia, peca gravemente contra la caridad, por el dolor que el dueño sufrirá, aunque el pecado contra justicia es decir el hurto sea leve.

En el número próximo indicaremos cuando los hurtos pequeños podrán constituir reunidos materia grave.

(Continuará)

Sección de Historia Sagrada

(Continuación)

Después que Rebeca hubo preparado el guisado, entró Jacob a la habitación de Isaac y le dijo: ¿Padre mío? Isaac contestó; ¿Quien eres tu, hijo mío?—Yo soy tu primogénito Esaú; he hecho lo que me mandaste; levantate, incorpórate y come de mi caza, para que me bendigas.—¿Como, dijo Isaac, has podido encontrarla tan presto?—Dios dispuso que luego se me pusiese delante lo que deseaba. Más Isaac no estaba conforme y dijo a Jacob; acércate, hijo mío, para que yo te toque y reconozca si tú eres o nó el hijo mío Esaú. Jacob acercóse y cuando Isaac le palpó. dijo—la voz es de Jacob, pero las manos son de Esaú. Aún no se conformó el buen viejo y dijo solemnemente. ¿Eres tú el hijo mío Esaú? Y Jacob respondió —yo soy.— Pues tráeme la caza y comeré y te bendeciré. Cuando Isaac terminó su comida dijo al que creia Esaú; llégate a mi y dame un beso, hijo mio, y como al acercársele Jacob sintiese la fragancia de los vestidos, como Isaac sabia, que a Esaú le gustaban mucho las esencias le bendijo, diciéndole; bien se vé que el olor que sale de mi hijo es como el olor de un campo florido, al cual bendijo el Señor. —Déte Dios, abundancia de trigo y de vino, sirvánte los pueblos y adórente las tribus; sé señor de tus hermanos e inclínense delante de tí los hijos de tu madre; quien te maldijése sea el maldito y el que te bendijese, sea colmado de bendiciones.

Apenas terminada esta ceremonia llegó Esaú y dijo a su padre, levántate, padre mío, y come de la caza de tu hijo.... Descubrióse el engaño y Esaú dado un grito furioso y consternado pidió humildemente otra bendición al padre. Esaú hizo propósito de matar a Jacob, tan pronto como muriese su padre. Rebeca se enteró y para evitarlo llamó a Jacob y le dijo; huye a casa de mi hermano Saban y estarás allí hasta que se aplaque el furor de tu hermano. Jacob se despidió de sus padres y partió a Mesopotamia de Siria y fuése a casa de Labán, hermano de Rebeca su madre.

(Continuará)

SECCIÓN PARA NIÑOS

Aventuras de Ñato y Ñata

(Continuación)

CXLII. La vida de nuestros jóvenes aventureros había cambiado rápidamente. Del arroyo, de la calle, habían llegado a un magnífico palacio, lleno de comodidades y de cariño. Nunca habían sentido el cariño; huérfanos desde muy jovencitos ni siquiera se acordaban de las caricias de su madre. Ahora la marquesa, los amaría como a sus hijos....

¿Será esta la felicidad que buscamos? decía Nato a su hermana en tanto esperaban a la señora Marquesa, en una habitación, la más hermosa del palacio. Nata no contestaba; tenía los ojos humedecidos como si alguna lágrima furtiva, se escapara a su pesar. ¡Que le pasará a la pobre Nata! De pronto entró la Marquesa. Una señora alta, delgada, majestuosa, con un rostro encantador y sonriente. Avanzó hacia los hermanos, diciendo: ¿Son estos los buenos hijos que el cielo me envía? Nato y Nata cayeron arrodillados a sus pies. La aristócrata dama los abrazó con efusión y estapó sonoros besos en las mejillas de Nata.

CXLIII. Por primera vez el corazón de ambos hermanos estaban palpando el amor. Que dichosos eran. Mirad hijos, les dijo la Marquesa. Teneis que olvidar el pasado. De hoy en adelante sereis los hijos de un Marqués. Tendreis buena casa, buena mesa, buen lecho, buenos profesores; a cambio de esto no os pido más que gratitud; que nos améis como os amaremos, que seais juiciosos y trabajeis en vuestros estudios.

Nato dijo; señora, si pudiéramos poner delante de usted, nuestro corazón lo verías inundado de cariño y de reconocimiento; nuestra infancia ha sido desgraciada, pero alegre, porque libres como los pajarillos hemos recorrido el universo contemplando las maravillas de la creación; en todo momento hemos procurado hacer el bien y a nadie hemos causado. Desde hoy ocupais en el recinto de nuestro corazón el altar que nuestra propia madre hubiera tenido. No pido más, dijo la Marquesa, me conformo con el corazón. Dios no abandona a los pajarillos ¿cómo había de olvidarse de vosotros?, postrémonos y demosle gracias, y arrodillados en el suelo comenzaron a orar.—Padre Nuestro que estás en los cielos....

CXLIV. No se había terminado la oración cuando se oyó un ruido de gritos, cada vez más acentuados. Todos corrian en el palacio dando voces de terror. De la calle llegaban gritos de ¡socorro! ¡una fiera! ¡que la maten! ¡Se ha metido en casa de los Marqueses! La calle se había llenado de policías, soldados, hombres, mujeres, niños, que gritaban todos a una voz; ¡una fiera espantosa! La

INSTITUTO DE ESTUDIOS RIOJANOS
BIBLIOTECA

quesa y los dos hermanos se quedaron como petrificados, ¿que sucedería? En palacio eran los gritos cada vez más estentóreos y angustiosos. Decidióse la Marquesa a salir para averiguar la causa del sobresalto y al querer abrir la puerta se vió derribada por un fiero animal, que parecía un fantasma, y que caso extraño, llevaba en la boca una escopeta. El animal dejando la escopeta y temblando de alegría se abalanzó sobre Nato, después sobre Nata, luego volvió a Nato, al momento a Nata, ¿que era? ¿que había de ser? el pobre Pín, que después de tanto tiempo había encontrado a sus queridos amitos. Estos tardaron en reconocerle. tan desfigurado estaba y tan esquelético y manchado, más en cuanto lo reconocieron se abrazaron fuertemente a él, y aquel grupo encantador, aquéllas dos cabecitas y la grandota de Pín, que tan pronto lamía a uno como a otro, llenó de admiración y aún de terror a la Marquesa que ya se había levantado y que contemplando estaba el espectáculo. Ya hemos encontrado al pobre Pín. ¿Qué había sido de él en tanto tiempo? ¿Porqué venía tan delgado y desfigurado....

(Continuará)

EL TIO PISTOLO

POR A. D.

—Falta aun mucho para llegar al pueblo? preguntó don Amadeo, joven y simpático ingeniero agrónomo al gañan que le servía de guía, hombre ya maduro, y de cara maliciosa e inteligente, muy conocido en aquella sierra por el mote de tio Pistolo.

—Pues, allá una horica.

—¿Y no hay por aquí alguna fuentecilla?

—Aquí a la vuelta de estas peñas. Verá que agua más fresca.

—De modo, dijo el ingeniero, ya en la fuente, que falta mucho ¿he? Está muy separada esta región del resto del mundo, sin carreteras. Así se explica la falta de instrucción que voy notando en los vecinos. Estoy seguro que en el pueblo de usted no entran más de dos periódicos.

—¿Dos qué?

—Dos diarios, dos papeles de esos que traen noticias.

—¡Hombre!

—Vamos, ya. No se si vienen o no, porque mala falta que a mí me hacen. Estoy muy desengañado. A mí qué me importa lo que pasa en el extranjero y aun si me apura lo que pasa en España? Total, siempre es el mismo, que suben y suben las contribuciones. Esto aparte de que yo no leo. Me estorba lo negro.

—¡Cambal! Parece imposible.

—Señor, no sé ni quiero. Siempre he creído que para labrar, cavar, regar y llevar el ganado al mercado no hacen falta letras, sino salud, buenos puños y la panza lo mejor que se pueda.

—Pero usted no sabe que el hombre no tiene que vivir de ignorancia?

—Pues esa. ¿Y si yo no quiero aprender para qué han de obligarme?

—Mire usted, tío Pistolo. Si usted viviera solo en el mundo se le podría consentir, pero como hemos sido creados para vivir en sociedad, de aquí la necesidad de instruirse.

—Mire don Amadeo; yo no se de filosofías, pero lo que aquí en esta aldea los que saben de letras, no tienen afición a la labranza; pensando en que han de llegar a ser millonarios con no se que repartos y mientras eso llega se reunen en el casino y se gastan lo poco que tienen, mientras yo. después de cenar, cojo el guitarrilo, me siento a la puerta de mi casita, canto cuatro jotas y luego a dormir y venga lo que Dios quiera.

—Eso dimana—contestó el ingeniero—de que vulgarmente se cree que el instruirse no es más que aprender a leer y escribir, aritmética, geografía, etcétera; esta es la que llaman instrucción láica, prescindiendo de la instrucción moral y religiosa sin la cual la otra no es. más que el camino para que muchos se pierdan.

—Pues ese es el caso, que muchos saben hacia donde cae París de Francia y cuantas estrellicas hay en el cielo y otras zarandajas por el estilo y en cambio no saben lo principal, y yo sí lo sé.

—¿Y qué es ello?

—Ello es lo que si usted no lo sabe, hágase cuenta que no sabe ná, ni su ingeniería vale un pito.

—A ver hombre a ver.

—Pues en las cinco oraciones que debe saber todo fiel cristiano para salvarse, que son, el Padre nuestro, el Credo, los Mandamientos de la Ley de Dios, los de la Santa Madre Iglesia y los Sacramentos. Sabiendo estas oraciones aprende uno a orar y lo que debe pedir a Dios; lo que debe creer, lo que debe obrar y lo que debe recibir. Y ésta es la fija, y hay que hacerse la cuenta, que cuanto más sepa uno de cosas útiles, más le apretaran allá arriba, cuando le llamen a juicio. ¿Qué le parece?

—Me parece que los dos tenemos razón; porque ya lo dijo hace veinte siglos el Divino Maestro.—*Que no solo de pan vive el hombre, sino de toda palabra que sale de la boca de Dios, y que de nada le sirve reunir todos los tesoros del mundo si al fin pierde su alma.* Y por eso creo que en las escuelas al lado del desarrollo físico e intelectual debe atenderse a la enseñanza de la parte moral con arreglo al criterio cristiano; porque en resumidas cuentas todos tenemos deberes para con Dios, para con nosotros mismos y para con nuestros semejantes, y si no los conocemos mal podremos cumplirlos. Esto es lo que hay que dar al pueblo.

—No me parece mal, pero yo creo en mi poco saber, que el que acertó en eso de lo que le hace falta al pueblo, fué un señor Cardenal, que se llamaba monescillo, el cual dijo en las Cortes: *Al pueblo lo que hay que darle es pan y Catecismo.*

Donativos recibidos para 1933

Una Católica de Albelda	3'00
D. Narciso Ochagavía	5'00
» Gregorio del Rio	5'00
» Angel Ramirez	2'00
» Natalio Benito (San Asensio)	5'00
Doña Ana Cámara (Logroño)	5'00
» Basi Carrillo (Logroño)	3'00

INSTITUTO DE ESTUDIOS RIOJANOS
BIBLIOTECA

EL ALMA HUMANA

Es un espíritu. El alma humana es espiritual, esto es, no puede verse, olerse ni tocarse. El viento es fuerte, puesto que derriba árboles y levanta nubes de arena como si tal cosa. Y con todo, nadie le ha visto una sola vez. Nuestra alma es más invisible y más fuerte que el viento. Ninguna fuerza material es capaz de arrancarnos un «*sí*» si nos proponemos decir «*no*». Nuestra alma es espiritual.

Es inmortal. Sabéis que los gusanos de seda son unos animalitos muy feos y muy glotones, tragando en gran cantidad las hojas de morera. Pero llega un día en que sale de su boca un hilillo de seda, con el que tejen un capullo, dentro del cual se meten, quedando muertos en apariencia. De pronto, se rompe el capullo, y sale de él, una hermosísima mariposa.

Algo parecido nos sucede a nosotros. Cuando muramos nuestra alma, que es inmortal, corre volando, cual invisible mariposa, con rumbo a la vida eterna. Y el cuerpo que viene a ser el capullo, es llevado a enterrar.

Es libre. La veleta del campanario es dominada por los vientos; el perro es dominado por el hambre y demás instintos; si es galgo, corre tras los conejos irresistiblemente. Nuestra alma es libre; si nos determinamos a hacer una cosa con preferencia a otra, lo hacemos independientemente de cualquiera fuerza o instinto.

CRONICA QUINCENAL

Se han celebrado las fiestas de Semana Santa con la mayor solemnidad y sobre todo con gran devoción y piedad, que si se pierde en solemnidad de aparato, hemos ganado mucho en silencio religioso.

El día diez y nueve comenzaron las Misas y Novena de Nuestra Señora de Bueyo, patrona de los Albeldenses, para culminar el día 28 en la solemne fiesta que se prepara; este día habrá Misa cantada solemne, sermón, salves etc. El altar en que la Virgen de Bueyo está colocada, resplandece como nunca; mil gracias a las que tan cariñosamente lo han preparado.

En Logroño han contraído matrimonio canónico, los apreciados y dilectos albeldenses don D... Trevijano Ruiz Clavijo con doña María Ana S... de Buruaga Ruiz Clavijo. Mil felicidades les d... mos y una luna de miel interminable.

Doña Benita Gómez, albeldense, con reside... en la Capital ha tenido la bondad de regalar un p... cioso ramo de azucenas para la vara del glorioso José y dos lámparas con sus correspondiente... portes, una para San Jose y la otra para N. Se... de Bueyo.

Así mismo doña Emilia Martínez ha regalado... hermosos floreros para nuestra querida pat... Que la Virgen se lo pague y en su nombre les ... moniamos gratitud.

Ha pasado en esta las vacaciones de Semana S... ta el aventajado y piadoso seminarista don E... Alonso.

La primera Comunión de los niños y generali... todos tendrá lugar en esta parroquia el día siete ... mayo próximo. Seguramente que el acto resul... tan solemne y emotivo que en años anteriores y... cemos un llamamiento a los padres para que en... grato día acompañen a sus pequeñuelos.

LLEGARON

De Logroño don Emeterio García, que ha pro... tido venir un día de la Novena para cantar una ... a la Virgen de Bueyo, con su hijo Santiago.

Del mismo punto doña Justa Ochagavía ... Benita Pascual, don Isidoro Ochoa y esposa ... Pilar Ochagavía, las señoritas Milagros Trevija... Antonia Lázaro.

De Soto de Cameros doña Josefa Sáenz.

De Santa Coloma la niña Balbina Bartolomé.

De Luezas doña Teresa Ochagavía.

De Santander el Rvdo. P. Benjamín, Rector ... este Colegio de Escuelas Pías.

SALIERON

Para Logroño, doña Ana Cámara.

Para Velilla, doña Vicenta Lázaro.

Para Villamediana, la señorita Práxedes Ca...

Para Barredo (Asturias) don Pablo Olmos.

Para Castañares la señorita María Gonzále...

Para Bilbao don José Lázaro.

Hijos de S. Ulargui

BANQUEROS-LOGROÑO

Giros y cartas de crédito sobre España y Extranjero
Negociaciones de toda clase de efectos
Cobro y descuento de cupones =:= Cuentas corrientes
Descuentos y Préstamos sobre valores
Compra y venta de
efectos públicos y valores industriales

Caja de ahorros cuatro por ciento

Imposiciones a plazo fijo

Juan Palacio

BANCA

Compra-venta de valores =:= Negocios de cu...

Cuentas corrientes con interés

Préstamos — Créditos — Imposiciones

Caja de Ahorros al 4 por 100

Tirso Rodrigáñez, 2.—LOGRO...

...MIRO CEREZO Mercado, 86 —Logroño

INSTITUTO DE ESTUDIOS RIOJANOS
BIBLIOTECA

HOJA PARROQUIAL

AÑO V NÚM. 93

ALBELDA DE IREGUA

13 DE MAYO DE 1933

Publicación quincenal gratuita
Indulgenciada y bendecida por
el Prelado de la Diócesis

Dominica IV después de Pascua

El Evangelio es del capítulo 16 de S. Juan

Es cosa probada que cuando los hombres se apartan de Dios por el pecado, Dios se separa de ellos por medio de las tribulaciones, y con esas adversidades que *misericordiosamente* envia nos hace reflexionar sobre nosotros mismos, para que nos convenzamos de que fuera de Dios no hay dicha ni felicidad verdadera. Ciertamente que no todos los católicos comprenden estas verdades; lo mismo sucedía a los apóstoles antes de recibir al Espíritu Santo. Así parece desprenderse del Evangelio de este Domingo.— *Yo me voy*, les decía, *a aquél que me envió y ninguno de vosotros me pregunta ¿a donde vás? Porque os he dicho estas cosas, vuestro corazón se ha llenado de tristeza. Yo os digo la verdad, os conviene que yo me vaya; porque si no me voy, el Consolador no vendrá a vosotros; pero si me voy os le enviaré; y cuando él venga convencerá al mundo en órden al pecado, a la justicia y al juicio.*

Dios quiere con voluntad seria y formal que todos los hombres se salven y consecuentemente a este deseo a todos da los medios suficientes para obtener la salvación.

Pero estos auxilios de Dios están en razón directa con las necesidades de los pecadores. Para los que los medios suaves no son suficientes, les proporciona los medios amargos; para que si la prosperidad los hizo ciegos e incapaces de ver la luz de la verdad, las tribulaciones iluminen su entendimiento y les hagan conocer sus extravíos.

El hombre en la prosperidad se abraza a los bienes de la tierra que para el son aunque engañosamente título de felicidad. La desgracia y la aflicción arrojando una luz vivísima sobre estos bienes frágiles e inconstantes los hacen conocer como son en sí. Lo que dijo el sabio Salomón, ¡Vanidad de vanidades! Y la razón es, porque la adversidad no nos manifiesta la espada del Señor vibrando a lo lejos y descargando sus golpes a vuestro lado, pero fuera de nosotros, sino que se introduce hasta el fondo de nuestro corazón y si no quisimos hacer caso cuando éramos simples espectadores de la desgracia, forzósamente lo hacemos cuando somos víctimas. En la Sagrada Escritura podemos comprobar que, siempre que el pueblo de Dios pecaba, estaba en la prosperidad y cuando recibía el castigo de sus idolatrías su corazón se volvía al Señor. ¿Quienes eran los que seguían a Jesucristo, en sus caminatas, durante vida mortal?, los pobres, los ciegos, los tullidos, leprosos, aquéllos a quienes el mundo llamaba in lices y desgraciados; los otros poco caso hacían Jesucristo, todo lo más se contentaban con mira despectivamente. ¿Cuando las iglesias se ven lle de fieles? Cuando las desgracias y las calamida son mayores; la prosperidad engendra ateos, la versidad forma cristianos y penitentes.

Esta doctrina no sólo es verdadera en las desg cias y adversidades particulares, sino también en generales y colectivas; Dios nos está probando ah en la adversidad, porque durante la prosperidad habíamos separado de El; Dios se ha ido de nosotr pero volverá —*os conviene que yo me vaya* — y mandará el *Consolador* si haciendo penitencia acercamos otra vez a Dios. Haced penitencia y si perecereis. (Luc. XIII). Los discípulos de Jesús, han recibido la insignia de la felicidad (terrena) s de la cruz—si quereis ser mis discípulos tomad vu tra cruz y seguidme — (Math XVI). Bueno es Dios nos haya humillado puesto que de lo contra no nos hubiéramos acercado a El; aprendamos y desaprovechemos la lección, de ello va nuestro p venir eterno.

CATECISMO

Séptimo Mandamiento

(Continuaci

Ordinariamente los pecados veniales juntos, constituyen uno mortal, aunque si predispongan la caida y al pecado grave; pero en el hurto hay u excepción; es decir pequeños hurtos que de suyo son pecados graves, repetidos llegan a constituir bien sea si son hechos a una misma persona o a ot distintas y la razón es, porque estos pequeños h tos, unidos llegan a causar daño grave si no a los dividuos particulares, por lo menos a la sociedad.

Es cierto que para que estos pequeños hurt lleguen a formar un pecado grave, es decir se un en uno grave, es necesario que no transcurra un gr espacio de tiempo, pues si transcurriese no tendrí continuidad moral, ni el daño que causasen se grave ¿cual es este tiempo?, los moralistas, no est de acuerdo; unos hablan de un año, otros de un m los primeros al parecer rígidos, los segundos m laxos; el término medio y la sentencia más probal es que estos pequeños hurtos no se unen pasad

dos meses; con un espacio de dos meses entre uno y otro pequeño hurto. Bien se ha de hacer constar que si al hacer hurtos pequeños *se tuvo intención* de llegar en varias veces a la materia (cantidad) grave, no hay escusa de pecado grave, cualquiera que sea el tiempo transcurrido, porque aquéllos pequeños hurtos se unen por la intención de llegar a lo grave. Conforme a esta doctrina expuesta, pecan gravemente y están en obligación de restituir, todos aquéllos tenderos y comerciantes que usan a sabiendas pesos escasos, aunque lo que falte al peso sea poco, porque ya tienen intención hecha de llegar a cantidad grave y de suyo llegan. (Continuará)

Sección de Historia Sagrada

JACOB

(Continuación)

En una de las jornadas que Jacob hizo en su viaje a Mesopotamia, queriendo descansar después de puesto el sol, se durmió recostada la cabeza sobre una piedra. Tuvo un sueño, en el que vió una escala, fija en la tierra y que terminaba en el cielo y por la que subían y bajaban los ángeles. En la parte superior de la escala vió al Señor que le decía: —Yo soy el Señor, Dios de Abrahan tu padre y el de Isaac; la tierra en que duermes te daré a ti y a tu descendencia que será tan numerosa como los granitos del polvo de la tierra y en tí serán benditas todas las tribus o familias de la tierra—. Despertó Jacob y despavorido dijo, ¿cuan terrible es este lugar?, verdaderamente esta es la casa de Dios y la puerta del Cielo. Colocó la piedra sobre la que había dormido como en monumento y prometió al Señor el diezmo de todo.

Al entrar Jacob en Oriente vió cerca de un pozo a unos rebaños y dijo a los pastores, ¿conoceis a caso a Labán, hijo de Nacor? Los pastores contestaron; allí cerca está Raquel, su hija, que también guarda su rebaño. Raquel venía al pozo, para abrevar su rebaño, Jacob le levantó la piedra y la besò llorando, declarándole su parentesco; la moza corrió a su casa y contó a su padre lo que le había sucedido y éste salió corriendo en busca de su sobrino a quien abrazó y besó diciéndole; hueso mío eres y carne mía, yo cuidaré de tí.

Labán tenía dos hijas; la mayor llamada Lía era legañosa, Raquel en cambio era lindísima y de hermoso talle. Jacob enamorado de su prima Raquel dijo a su tío: yo te serviré por espacio de siete años si me das a Raquel por esposa. Aceptó Labán, y pasados los siete años, en vez de cumplir su palabra engañó a Jacob, dándole por mujer a Lía; quejóse Jacob, e hizo contrato de servir otros siete años para casarse con Raquel, los que pasados, Labán cumplió su palabra entregando a Jacob su hija Raquel. Lía dió a luz sucesivamente a Rubén, Simeón, Leví y Juda. Raquel era estéril.

(Continuará)

SECCIÓN PARA NIÑOS

Aventuras de Ñato y Ñata

(Continuación)

CXLV. Será facil que nuestros lectores recuerden, como los aventureros hermanos quedaron cerrados en la cueva de los tesoros: Pín había quedado fuera y uno de los guerreros indios le ató una cadena al cuello con el fin de quedarse con él; no lo consiguiò porque Pín era fiel hasta la muerte, fué castigado, apaleado, condenado a sed y hambre, pero un día que notó un descuido del indio se dió a la fuga, llevando la escopeta, que Ñato había dejado a la entrada de la gruta; atravesó el desierto y siguiendo el rastro de sus amos, llegó de pueblo en pueblo y de ciudad en ciudad, hasta el palacio de los Marqueses, donde lo hemos visto lanzarse como en tromba sobre sus añorados amos. El buen Pín había cumplido como bueno y Ñato recompensaría su lealtad con un cuidado esmerado.

CXLVI. Aunque la situación de Ñato y Ñata, había cambiado tan favorablemente, les costò sin embargo acomodarse a la nueva vida; habían vivido tan libres.... como los pajarillos del aire volando a todas partes, sin preocuparse por el mañana con tal de tener un mendrugo de pan para el día. En parte era esta nueva vida el premio de su bondad e inocencia, aunque aún les quedaba que sufrir como ya veremos más adelante. Ñato comenzò sus estudios con notable aprovechamiento; en pocos años hizo la carrera de ingeniero, logrando sobresalir entre todos sus condiscípulos; a la vez su hermana se decidió por la carrera de Leyes en la que hizo notables proyectos. Ya los tenemos con sus veintiseis y veinticuatro años, una carrera terminada e inmensas riquezas que sus padres adoptivos los marqueses, les legarían en testamento.

CXLVII. La vida les sonreía, eran felices, pisaban entre rosas aspirando su perfume; pero escondidas entre las rosas había punzantes espinas, una serpiente venenosa, se arrastraba cautelosamente, para morder y envenenar la dicha que ahora gozaban. El infame ladrón que había sido encarcelado, por su calumnia, había cumplido su condena y al atravesar las puertas del presidio juró vengarse sin compasión de ambos hermanos. Era un alma ruín, un corazón perverso. Seguía cautelosamente los pasos de Ñato buscando la ocasión propicia para dar el golpe ¿Lo conseguiría? El odio impulsaba sus actos. Quería a todo trance quitar de en medio a Ñato y Ñata y apoderarse si fuese posible de sus riquezas.

(Continuará)

IMPRENTA -
LIBRERÍA
PAPELERÍA

Gumersindo Cerezo

MERCADO. 86.
TELEFONO. 1762
-LOGROÑO

VERDADES CATOLICAS

EL MATRIMONIO CATÓLICO

Fué instituido por Dios. Dios vió que Adán se encontraba muy aislado en el paraiso y dijo —No es bueno que el hombre esté tan solo. Voy á formar un ser que le ayude. Y le infundió un sueño muy profundo, y al tiempo que dormía, le arrancó una costilla con la que formó un cuerpo de mujer. Alentando, luego, sobre este cuerpo, lo animó con un espíritu, y fué un ser viviente que se llamó Eva, que significa, madre de todos los vivientes. Presentándola entonces a Adán les dijo: Amaos, multiplicaos, y educad bien a vuestros hijos.

Jesucristo elevo el Matrimonio a Sacramento

El hombre y la mujer se unen para siempre, al pronunciar el *si* delante del sacerdote, quien les bendice y les intima la obligación de soportarse los defectos, de santificarse, amándose, y de educar cristianamente a los hijos. El matrimonio católico es de un solo hombre con una solo mujer y solamente puede disolverse por muerte de uno de los contrayentes.

Este Sacramento confiere especiales gracias de estado a los casados.

La Sagrada Familia

Cuando yo sea mayor, decía Santiago, me casaré con la joven más rica y más agraciada.

—Te equivocas—le dijo un amigo—. Si quieres acertar, deberás escoger a una joven que sea pura, devota y laboriosa. La Sagrada Familia ofrece un dechado a los matrimonios cristianos.

OCURRENCIAS

¿Conoces a Cassinelli, el célebre pintor de animales?

—¡Cómo no! Acaba de hacerme mi retrato.....

Apostó un gitano, muy borracho, a que conocía con los ojos vendados toda clase de vinos que le dieran a probar. Se hizo la apuesta y comenzó a beber. Lo paladeaba, se lo tragaba, y decretaba sin vacilar: Cariñena, Montilla, Valdepeñas, Jerez.....

Le presentaron un vaso de un líquido; comienza a paladearlo y dice, escupiéndolo. He perdido, porque esto no se lo que es.

Todos los presentes se echaron a reir. Era agua.

Donativos recibidos para 1933

Una donante, de Albelda 10'00

CRONICA QUINCENA

Primera Comunión.

Tuvo lugar en esta parroquia el día siete de corrientes. El acto resultò conmovedor como siem Recibieron en su pecho a Jesús Sacramentado, niños Ricardo Sáenz, Juan Ochagavía, Andrés Z zano, Primitivo Blanco, Teresa Rodríguez, Franc Faces, María Cámara, Lucía Castellanos. Secund Cámara, Vicenta Benito, Fructuosa Carrillo, Pa Rodríguez, Victoria Zorzano, María Concep Herreros, Dolores García, María Reparadora Ca zón y María Carmen Vallejo.

Boda de rumbo

El día seis del actual contrajeron matrimonio nónico en esta parroquia, los simpáticos jóvenes blo Ruiz y Gregoria Zorzano. A continuaciòn, e casa de la novia se sirvió un expléndido almuerzo el que reinó la más sana alegría. Enhorabuena a venturosos casados y que su luna de miel sea ete Con este motivo llegaron de Pamplona y Pasajes hermanos de la desposada don Gaspar, don Aur y don Donato Zorzano.

Viajeros

De Bayona (Francia), la señorita Nicolasa R para asistir al acto de la primera Comunión de su brina Dolores.

De Pasajes, doña Angeles Bazán e hijos.

De Burgos, los jóvenes Inocente Cámara y J Álvarez.

De Vitoria, nuestro dilecto amigo, don Mar Rico y Antonia Pérez.

De Ondárroa, el competente farmacéutico, Primitivo Ochagavia.

De Cenicero, doña Carmen Fasseler, herman hijos.

De Santander, don Ulpiano Bustillo y familia.

De Alberite, doña Cristina Ruiz Clavijo e hij

De Villamediana, doña Felipa Zorzano e hija V toria.

De Logroño, doña Eugenia, Martínez, doña C men Ochagavia e hijo Florines, don Angel Zaport familia, doña Antonia Fernández, don José Elizor y los jóvenes Carmen, Santiago, Antonio Gar Margarita y Segunda García y su prima Lola.

Salió para Andosilla de cuya escuela ha toma posesión, el competente Maestro Nacional, don J blo Olmos, acompañado de su arrogante esposa d Vicenta Ramírez e hija Mari.

Industrias Rurale

CUNICULTURA

La industria de la Cunicultura, que hoy se e extendiendo rápidamente, puede proporcionar sano esparcimiento y un no pequeño lucro, a los queños propietarios y jornaleros.

En todas las casas puede hacerse esta explo

ción, en mayor o menor escala, principalmente en las casas de los labradores que disponen de alimentos para estos simpáticos animales.

Demostraremos con números que la cunicultura, es una fuente no despreciable de riqueza. Puede decirse que en España hasta hace pocos años no se explotaba esta industria, por los pequeños agricultores, y los que a ella se dedicaban no lo hacían racionalmente, de donde los grandes fracasos y el abandono de la industria.

En nuestro deseo de que todos puedan dedicarse más o menos, pero de manera racional y práctica a la cría del conejo, hemos introducido esta sección en HOJA PARROQUIAL seguros de que ha de gustar a nuestros lectores. *Más todavía; contestaremos por medio de la HOJA, a todas cuantas consultas se nos hagan, con relación a la cunicultura*, para ello contamos con la *Asociación Nacional de Cunicultores de España*, que está trabajando admirablemente por la divulgación de esta lucrativa industria, y de la cual hablaremos en números sucesivos.

La cría del conejo ¿produce beneficios? Los produce y en gran cantidad; no solo la cría del conejo para carne, sino más principalmente los conejos de pieles finas como el Chinchilla, el Habana, Rex y otros muchos de los que en su tiempo escribiremos. El capital que se ha de emplear, ha de estar en relación con la magnitud de la explotación, aunque recomendamos que de momento se hagan ensayos modestos; es decir que en principio no se invierta mucho capital.

Si hemos de recomendar y no nos cansaremos de hacerlo; *que se abandonen los sistemas antiguos y rutinarios*, que solo al fracaso nos pueden conducir.

No nos causa ningun rubor afirmar que si se siguen los consejos e instrucciones que daremos en esta sección se evitarán muchos fracasos y se curarán muchos animales enfermos o conseguiremos que la enfermedad no se declare.

Lo mejor para comenzar la explotación es comprar hembras ya acostumbradas a criar, nos costarán mas caras pero el éxito será seguro. Si se compran gazapillos para criarlos y destinarlos a la reproducción es muy facil que por una u otra causa se malogren.

Para que nuestros lectores se decidan por esta industria, ponemos a continuación un presupuesto de gastos e ingresos que a nadie, creemos, parecerá absurdo.

Supongamos que se quiere comenzar la explotación con seis hembras y un macho, clase corriente y para carne, pues los de pieles finas cuestan mucho más caros, pero también producen mucho más.

GASTOS DE EJEMPLARES Y MATERIAL

6 hembras de 7 a 8 meses a 12 ptas. una	72'00
1 macho	15'00
3 jaulas de dos departamentos a 40 ptas una	120'00
1 jaula circular para el macho	30'00
TOTAL . . .	237'00

GASTOS DE ALIMENTACIÓN

Suponemos que las conejas han producido al año 250 gazapos, descontados los que fallecieren.

Alimentación de 250 gazapos desde el destete a su venta (tres a cuatro meses) a razón de cuatro cts. diarios (a los labradores les saldrá mucho más barato) 900'00

Interés del capital invertido al seis por ciento 14'22

TOTAL. . . 914'22

INGRESOS

Por la venta de 250 gazapos al precio de cinco ptas. con cincuenta cts. uno 1375'00

RESUMEN

Importan los Ingresos	1375'00
Idem los Gastos	914'22
Beneficio. . .	0,460'78

Es de advertir que este cálculo se hace, muy por bajo para no equivocarnos, pues las razas gigantes tienen mayor precio, el coste de mantenimiento puede reducirse a tres céntimos diarios por cabeza y los gazapos pueden ser más.

Quizás alguno diga ¿y cómo venderé yo tanto gazapo? Un poco de paciencia y en el próximo número de nuestra HOJA se lo diremos; pues tenemos pensado dar a nuestros lectores noticia de todo lo referente a la cunicultura v. g. comienzos de la explotación, raciones alimenticias, alojamientos, cuidados a los gazapos, reproducción, razas de conejos, enfermedades, remedios, etc.

(Continuará)

Hijos de S. Ulargui

BANQUEROS-LOGROÑO

Giros y cartas de crédito sobre España y Extranjero
Negociaciones de toda clase de efectos
Cobro y descuento de cupones =:= Cuentas corrientes
Descuentos y Préstamos sobre valores
Compra y venta de
efectos públicos y valores industriales

Caja de ahorros cuatro por ciento

Imposiciones a plazo fijo

Juan Palacios

BANCA

Compra-venta de valores =:= Negocios de cupones

Cuentas corrientes con interés

Préstamos — Créditos — Imposiciones

Caja de Ahorros al 4 por 100

Tirso Rodrigáñez, 2.—LOGROÑO

Imp. y Lib. GUMERSINDO CEREZO Mercado, 86.—Logroño

HOJA PARROQUIAL

AÑO V NÚM. 93

ALBELDA DE IREGUA

13 DE MAYO DE 1933

Publicación quincenal gratuita
Indulgenciada y bendecida por
el Prelado de la Diócesis

Dominica IV después de Pascua

El Evangelio es del capítulo 16 de S. Juan

Es cosa probada que cuando los hombres se apartan de Dios por el pecado, Dios se separa de ellos por medio de las tribulaciones, y con esas adversidades que *misericordiosamente* envia nos hace reflexionar sobre nosotros mismos, para que nos convenzamos de que fuera de Dios no hay dicha ni felicidad verdadera. Ciertamente que no todos los católicos comprenden estas verdades; lo mismo sucedía a los apóstoles antes de recibir al Espíritu Santo. Así parece desprenderse del Evangelio de este Domingo.— *Yo me voy*, les decía, *a aquél que me envió y ninguno de vosotros me pregunta ¿a donde vás? Porque os he dicho estas cosas, vuestro corazón se ha llenado de tristeza. Yo os digo la verdad, os conviene que yo me vaya; porque si no me voy, el Consolador no vendrá a vosotros; pero si me voy os le enviaré; y cuando él venga convencerá al mundo en órden al pecado, a la justicia y al juicio.*

Dios quiere con voluntad seria y formal que todos los hombres se salven y consecuentemente a este deseo a todos da los medios suficientes para obtener la salvación.

Pero estos auxilios de Dios están en razón directa con las necesidades de los pecadores. Para los que los medios suaves no son suficientes, les proporciona los medios amargos; para que si la prosperidad los hizo ciegos e incapaces de ver la luz de la verdad, las tribulaciones iluminen su entendimiento y les hagan conocer sus extravios.

El hombre en la prosperidad se abraza a los bienes de la tierra que para el son aunque engañosamente título de felicidad. La desgracia y la aflicción arrojando una luz vivísima sobre estos bienes frágiles e inconstantes los hacen conocer como son en sí. Lo que dijo el sabio Salomón, ¡Vanidad de vanidades! Y la razón es, porque la adversidad no nos manifiesta la espada del Señor vibrando a lo lejos y descargando sus golpes a vuestro lado, pero fuera de nosotros, sino que se introduce hasta el fondo de nuestro corazón y si no quisimos hacer caso cuando éramos simples espectadores de la desgracia, forzósamente lo hacemos cuando somos víctimas. En la Sagrada Escritura podemos comprobar que, siempre que el pueblo de Dios pecaba, estaba en la prosperidad y cuando recibía el castigo de sus idolatrías su corazón se volvía al Señor. ¿Quienes eran los que seguían a Jesucristo, en sus caminatas, durante vida mortal?, los pobres, los ciegos, los tullidos, leprosos, aquéllos a quienes el mundo llamaba in lices y desgraciados; los otros poco caso hacían Jesucristo, todo lo más se contentaban con mira despectivamente. ¿Cuando las iglesias se ven lle de fieles? Cuando las desgracias y las calamida son mayores; la prosperidad engendra ateos, la versidad forma cristianos y penitentes.

Esta doctrina no sólo es verdadera en las desg cias y adversidades particulares, sino también en generales y colectivas; Dios nos está probando ah en la adversidad, porque durante la prosperidad habíamos separado de El; Dios se ha ido de nosotr pero volverá —*os conviene que yo me vaya* — y mandará el *Consolador* si haciendo penitencia acercamos otra vez a Dios. Haced penitencia y si perecereis. (Luc. XIII). Los discípulos de Jesús, han recibido la insignia de la felicidad (terrena) s de la cruz—si quereis ser mis discípulos tomad vu tra cruz y seguidme — (Math XVI). Bueno es Dios nos haya humillado puesto que de lo contra no nos hubiéramos acercado a El; aprendamos y desaprovechemos la lección, de ello va nuestro p venir eterno.

CATECISMO

Séptimo Mandamiento

(Continuaci

Ordinariamente los pecados veniales juntos, constituyen uno mortal, aunque si predisponga la caida y al pecado grave; pero en el hurto hay u excepción; es decir pequeños hurtos que de suyo son pecados graves, repetidos llegan a constitui bien sea si son hechos a una misma persona o a ot distintas y la razón es, porque estos pequeños h tos, unidos llegan a causar daño grave si no a los dividuos particulares, por lo menos a la sociedad.

Es cierto que para que estos pequeños hurt lleguen a formar un pecado grave, es decir se un en uno grave, es necesario que no transcurrá un gr espacio de tiempo, pues si transcurriese no tendr continuidad moral, ni el daño que causasen se grave ¿cual es este tiempo?, los moralistas, no est de acuerdo; unos hablan de un año, otros de un m los primeros al parecer rígidos, los segundos m laxos; el término medio y la sentencia más probal es que estos pequeños hurtos no se unen pasad

VERDADES CATOLICAS

EL MATRIMONIO CATÓLICO

Fué instituído por Dios. Dios vió que Adán se encontraba muy aislado en el paraíso y dijo —No es bueno que el hombre esté tan solo. Voy á formar un ser que le ayude. Y le infundió un sueño muy profundo, y al tiempo que dormía, le arrancó una costilla con la que formó un cuerpo de mujer. Alentando, luego, sobre este cuerpo, lo animó con un espíritu, y fué un ser viviente que se llamó Eva, que significa, madre de todos los vivientes. Presentándola entonces a Adán les dijo: Amaos, multiplicaos, y educad bien a vuestros hijos.

Jesucristo elevo el Matrimonio a Sacramento

El hombre y la mujer se unen para siempre, al pronunciar el *si* delante del sacerdote, quien les bendice y les intima la obligación de soportarse los defectos, de santificarse, amándose, y de educar cristianamente a los hijos. El matrimonio católico es de un solo hombre con una solo mujer y solamente puede disolverse por muerte de uno de los contrayentes.

Este Sacramento confiere especiales gracias de estado a los casados.

La Sagrada Familia

Cuando yo sea mayor, decía Santiago, me casaré con la joven más rica y más agraciada.

—Te equivocas—le dijo un amigo—. Si quieres acertar, deberás escoger a una joven que sea pura, devota y laboriosa. La Sagrada Familia ofrece un dechado a los matrimonios cristianos.

OCURRENCIAS

¿Conoces a Cassinelli, el célebre pintor de animales?

—¡Cómo no! Acaba de hacerme mi retrato.....

Apostó un gitano, muy borracho, a que conocía con los ojos vendados toda clase de vinos que le dieran a probar. Se hizo la apuesta y comenzó a beber. Lo paladeaba, se lo tragaba, y decretaba sin vacilar: Cariñena, Montilla, Valdepeñas, Jerez.....

Le presentaron un vaso de un líquido; comienza a paladearlo y dice, escupiéndolo. He perdido, porque esto no se lo que es.

Todos los presentes se echaron a reir. Era agua.

Donativos recibidos para 1933

Una donante, de Albelda	10'00

CRONICA QUINCENA

Primera Comunión.

Tuvo lugar en esta parroquia el día siete de l corrientes. El acto resultó conmovedor como siempr Recibieron en su pecho a Jesús Sacramentado, T niños Ricardo Sáenz, Juan Ochagavía, Andrés Zo zano, Primitivo Blanco, Teresa Rodríguez, Francis Faces, María Cámara, Lucía Castellanos. Secundi Cámara, Vicenta Benito, Fructuosa Carrillo, Pau Rodríguez, Victoria Zorzano, María Concepci Herreros, Dolores García, María Reparadora Cab zón y María Carmen Vallejo.

Boda de rumbo

El día seis del actual contrajeron matrimonio C nónico en esta parroquia, los simpáticos jóvenes F blo Ruiz y Gregoria Zorzano. A continuación, en casa de la novia se sirvió un expléndido almuerzo el que reinó la más sana alegría. Enhorabuena a l venturosos casados y que su luna de miel sea eter Con este motivo llegaron de Pamplona y Pasajes l hermanos de la desposada don Gaspar, don Aurel y don Donato Zorzano.

Viajeros

De Bayona (Francia), la señorita Nicolasa Ru para asistir al acto de la primera Comunión de su s brina Dolores.

De Pasajes, doña Angeles Bazán e hijos.

De Burgos, los jóvenes Inocente Cámara y Ju Álvarez.

De Vitoria, nuestro dilecto amigo, don Manu Rico y Antonia Pérez.

De Ondárroa, el competente farmacéutico, d Primitivo Ochagavia.

De Cenicero, doña Carmen Fasseler, hermana hijos.

De Santander, don Ulpiano Bustillo y familia.

De Alberite, doña Cristina Ruiz Clavijo e hij

De Villamediana, doña Felipa Zorzano e hija V toria.

De Logroño, doña Eugenia, Martínez, doña C men Ochagavía e hijo Florines, don Angel Zaport familia, doña Antonia Fernández, don José Elizon y los jóvenes Carmen, Santiago, Antonio Garc Margarita y Segunda García y su prima Lola.

Salió para Andosilla de cuya escuela ha toma posesión, el competente Maestro Nacional, don I blo Olmos, acompañado de su arrogante esposa do Vicenta Ramírez e hija Mari.

Industrias Rurales

CUNICULTURA

La industria de la Cunicultura, que hoy se e extendiendo rápidamente, puede proporcionar sano esparcimiento y un no pequeño lucro, a los queños propietarios y jornaleros.

En todas las casas puede hacerse esta explo

Párroco
Villanueva de Cameros

HOJA PARROQUIAL

AÑO V NÚM. 94

ALBELDA DE IREGUA
25 DE MAYO DE 1933

Publicación quincenal gratuita
Indulgenciada y bendecida por
el Prelado de la Diócesis

ASCENSIÓN DEL SEÑOR

Habian pasado cuarenta días después de la Resurrección. Cuarenta días de provechosas enseñanzas y luminosas apariciones. Jesús se mostró resucitado. Había llegado la hora de volver al Padre. Después de su Resurrección, aunque Jesucristo no hacia vida común con los Apóstoles, sin embargo, estuvo con ellos en múltiples ocasiones y aun comió con ellos. La última en el monte de Olivos; allí les dispone para su ausencia terrena definitiva.—Conviene que yo me vaya—Mandaré al Consolador—Cuando el Espíritu Santo venga sobre vosotros seréis revestidos de fuerza y seréis mis testigos en Jerusalén y en toda la Judea y la Samaria y hasta el fin del mundo. Así llegó el día, triste por cierto para los Apóstoles. Le acompañan hasta el monte. Son muchos los discípulos. Las últimas recomendaciones. Jesús en medio de ellos, alza las manos y les bendice. Por su propia virtud comienza a ascender, mientras los discípulos le miran. Jesús está ya muy alto y una nube le separa de los ojos tristes y atónitos de los discípulos. Continúan estos mirando sin poder apartar los ojos del que llevaba sus corazones. Allá arrobados como en éxtasis, hubieran permanecido largo tiempo. Pero de repente dos hombres vestidos de blanco se aparecen y les dicen—hombres de Galilea, ¿por qué os estáis mirando al cielo? Este Jesús que de la tierra arrebatado al cielo, volverá del mismo modo que le visteis ascender—Volved a la ciudad y esperad las promesas. La tristeza nunca en alegria y vuelven a la ciudad, para estar reunidos en el Cenáculo, la venida del Consolador del Paráclito. Este es el misterio de este día. La Iglesia se une al triunfo de Jesús y a la alegría de los moradores de la eterna bienaventuranza.

El gran maestro fray Luis de Granada en un magnífico sermón sobre este glorioso tema dice—En esta subida nuestro amor a las cosas del cielo, porque cierto es, según lo dice nuestro Salvador, adonde está nuestro tesoro, allí está nuestro corazón. Así como el avariento siempre tiene su corazón en los dineros, y el ambicioso en las onzas, así en sus deleites; así siendo Cristo a los suyos todo su tesoro y heredad y toda honra y gloria y todos los deleites; pues, como dice San Ambrosio, en las cosas tenemos en él, claro está que siendo el Señor este tesoro en el cielo, allí hemos de poner nuestros corazones. El Santo Job, por tener todo su tesoro en Dios decía; ¿qué quiero, o en el cielo a en la tierra? A solo vos busco, y a solo vos quiero. Pues ¿por qué no dirá otro tanto el cristiano que a solo Dios tiene por su tesoro, por su honra y por sus deleites? Por esta causa los santos cuando vivían en este mundo, solo moraban acá con los cuerpos y todos sus pensamientos tenían puestos en el cielo. Fortalece también este misterio nuestra esperanza de la otra vida, de la cual se nos dan aquí, certísimas prendas; una de las cuales es ver aquella Sacratísima Humanidad, tomada de nuestra naturaleza humana y aquella carne y huesos que habían estado en el sepulcro, es ya recibida en la inmortalidad; vemos que aquella naturaleza a la cual se cerraron las puestas del cielo, esa las abre para si y para todos los suyos; vemos que aquella naturaleza humana que fué echada por un Angel del paraiso terrenal, hoy la vemos subir sobre todos los coros de los Angeles y dejar abajo los querubines, a poner los piés sobre los serafines y asentarse a la diestra de Dios. Cristo es nuestra cabeza y nosotros sus miembros, si estamos unidos con El por la gracia. Pues si nuestra cabeza hoy entra a tomar posesión del cielo ¿a dónde es razón que estén los miembros, sino a dónde su cabeza? No solo es cierta la esperanza nuestra, que siendo miembros, de Cristo por fé y por gracia, allá iremos a donde está Cristo; mas también es cierto que ya Cristo tomó la posesión por sus miembros.

CATECISMO

Séptimo Mandamiento

De la Restitución

(Continuación)

Explicado ya en los anteriores números el hurto y su gravedad, hemos de tocar hoy el tema de la restitución.

Nunca, por ningun concepto se perdona este pecado sin la restitución de hecho o por lo menos de intención, si la restitución por alguna causa se hubiese hecho imposible. Este es un principio intangible y sumamente natural; siendo la restitución, una reparación del derecho violado es evidente que para que se perdone el pecado habrá que volver a poner las cosas como antes de tal injuria se hallaban, es decir habrá que restituir.

La razón fundamental es que el robo va directamente contra la justicia

INSTITUTO DE ESTUDIOS RIOJANOS
BIBLIOTECA

mo; ahora bien la injuria no cesará totalmente mientras no se restituya. Esta doctrina, está plenamente confirmada por la Iglesia en todos los tiempos; ya en la Sagrada Escritura se dice si el impio hiciese penitencia de su pecado *restituyendo* lo robado y *devolviendo* la rapiña no morirá (eternamente) sino que vivirá; la condición esencial es en este testimonio la restitución. En otra parte de la Escritura (Santiago 504) se dice—que el salario defraudado a los obreros, clama, y su clamor llega hasta los cielos, hasta los oidos de Dios—y no cesará este clamor hasta que lo robado se restituya.

Conforme con esta doctrina de la Escritura, es la tradición eclesiastica; así San Agustin escribiendo a Macedonio le dice—no se perdona el pecado si primeramente no se restituye lo robado, cuando puede hacerse—es decir siempre es necesaria la restitución o de hecho o de promesa si de hecho no puede hacerse; porque todo el que ha violado el derecho ajeno debe tener un firme y eficaz propòsito de restituir, cuanto antes pueda, así únicamente manifestará que detesta el pecado que cometió y que ya no codicia lo robado, que no es suyo. El que se halla imposibilitado para restituir el total robado y puede no obstante restituir algo, está obligado a hacerlo, hasta completar el todo. El confesor no podrá absolver al que se niegue a hacer la restitución; como tampoco a aquel que deja a sus herederos esta obligación, pudiendolo hacer él mismo ni a los que con fútiles pretextos defieren la restitución.

Hay un error, en algunas partes bastante divulgado, según el cual, el alma de los fallecidos en gracia pero que no pudieron hacer por sí mismos la restitución (por haberse confesado, por ejemplo a la hora de la muerte) están sin poder salir del purgatorio hasta que sus herederos restituyan; esto no es verdad; tan pronto como el alma del fallecido cumpliese la pena temporal que Dios le imponga, se verá libre del purgatorio porque él no tiene la culpa de que sus herederos no restituyan.

(Continuará)

Sección de Historia Sagrada

(Continuación)

Tuvo después Jacob a Dan, Neftalí, Gad, Aser, Issacar, Zabulón, y una hija llamada Dina. El Señor entonces se acordó de Raquel y la hizo fecunda y parió un hijo al cual puso por nombre José.

Después de nacer José, Jacob dijo a su suegro, déjame volver a mi tierra y a mi patria; dame mis mujeres y mis hijos, por los cuales te he servido, como Jacob y su suegro no se aviniesen en lo que aquel había de llevarse, díjole Jacob—haz revista de todos los ganados y separa para tí las ovejas todas de vario color y de vellón abigarrado, y en lo sucesivo todo lo que naciera de color obscuro y manchado, tanto de las ovejas como de las cabras, esa será mi recompensa. Agradó la propuesta a Labán. Dios protegiò a Jacob, permitiendo que su hacienda se multiplicare mucho mas que la de su suegro, por lo que los hijos de Labán murmuraban de él, diciendo que se había apoderado de los bienes de su padre y hasta el mismo Labán no le miraba ya con buenos ojos y decidió marchar a su patria, a la vez que recibía un aviso del cielo diciéndole—Vuelve a la tierra de tus padres y a tu familia que yo seré contigo—.

Reunió Jacob su hacienda puso a sus mujeres e hijos sobre los camellos y caminó hacia su tierra dar conocimiento a su suegro Labán.

Desde un lugar llamado Mahanain que [illegible] decir Campamentos despachó Jacob mensajeros anunciasen su llegada a Esaú que habitaba en en la Idumea. No sabía Jacob que recibimiento haría su hermano y si guardaba rencor por el plato de lentejas. Los mensajeros llegaron y tan pronto como le dijeron que su hermano se aproximaba salió presuroso con cuatrocientos hombres. Los criados de Jacob navegaron mas anunciar a su amo esta determinación rápida lenciosa de Esaú y Jacob al saberlo concibió sin o miedo, y dividió a su gente en dos bandas ciendo; si Esaú acometiere una banda y la de re, la otra se salvará.

Determinó tambien enviar un regalo a su hno y escogiendo doscientas cabras, veinte de cabrío, doscientas ovejas, veinte carneros, ta camellas paridas con sus crías, cuarenta veinte toros y veinte asnas con diez pollinos envió a su hermano y él con sus mujeres y dos das y sus once hijos quedóse rezagado. Al siguiente día tuvo Jacob la famosa lucha con el Angel trocó el nombre de Jacob, por el de Israel. Ya pués venir a su hermano con los cuatrocientos bres y adelantándose se postró siete veces en haciendo reverencia, mas Esaú, corrió a su her le abrazó y estrechándole y besándole, com llorar.

(Conti

Industrias Rurales

CUNICULTURA

(Continua

Hemos tenido noticia de que en general ha tado a nuestros lectores la introducción de esta va sección; de ello nos alegramos.

También sabemos de alguno que se decide explotar, claro está que por ahora en pequeña industria y de otros que quieren introducirla en casa para tener buena despensa, porque la carne conejo bien cuidado es sabrosa, a todos decimos si leen detenidamente nuestras instrucciones ponen en práctica no se arrepentirán; el conejo suyo es un animal muy sano y de un gran rendimiento por su maravillosa fecundidad.

Los que en pequeño se dediquen a la cunicultura, podrán muy bien ellos mismos colocar sus productos; y los que lo hagan en grande, tendrán bién resuelta esta dificultad, pues gracias a interesantes e incansables esfuerzos de la Asociación Nacional de Cunicultores de España, con domicilio en Madrid, se ha fundado la *Cooperativa* Cunicultores, que tiene por objeto el colocar conejos que sus asociados le envien; no hay que tener pues temor a tener muchos gazapos, cuando se reunan en cantidad se envian a la *Cooperativa* y esta entidad se encarga de venderlos, la cosa es bien fácil.

No debiera haber cunicultor que no estuviese asociado; la asociación es fuerza y riqueza; la entrada en la Asociación de Cunicultores de España son doce pesetas de cuota al año, con derecho a consultar a dicha entidad todo lo que a Cunicultura se refiera; la misma Asociación podrá comprar toda clase de garantias, animales, material, etc.

INSTITUTO DE ESTUDIOS RIOJANOS
BIBLIOTECA

ción, medicamentos etc.; derecho a una magnífica Revista mensual, que se edita con el título de *Industrias Rurales y Agricultura*; derecho finalmente como ya antes hemos indicado a la *Cooperativa* es decir a la venta en común de los productos de la Cunicultura, carne, pieles, pelo, material, alimentación etc.

Compra de ejemplares

Al hacer la compra de conejos para comenzar la explotación se ha de tener mucho cuidado y ha de hacerse un exámen minucioso del animal; no es buen sistema el comprarlos en el mercado, sino a un industrial conocido, o a una granja acreditada; saldrán más caro pero tendremos noventa y nueve probabilidades de acertar; los conejos que se llevan al mercado si ya son adultos, han dado lo que habían de dar o no son buenos reproductores. Se han de elegir conejos de nueve a once meses, de buena raza y presencia. Se examinarán detenidamente para ver si presentan algún signo de enfermedad o raquitismo; hay una enfermedad muy corriente en los conejos y que puede verse fácilmente; es la tiña de los oidos, enfermedad muy contagiosa y de difícil curación, tengan muy encuenta para examinar con detención los oidos del conejo, el prescindir de este examen puede acarrear funestas consecuencias. Hemos visto hembras al parecer sanas y hermosas, que a pesar de estar con el macho no han hecho ni un sòlo parto; después de muchas indagaciones se vino a comprobar que estas hembras padecían de tiña de oidos y no se dejaban cubrir.

Alojamiento

Después de hecha la compra se ha de tener sumo cuidado en preparar un buen alojamiento; el mejor sistema, es el de jaulas individuales, los otros sistemas más tarde o más temprano conducen al fracaso. La jaula ha de estar bien hecha (indicaremos modelos cuando tratemos de las jaulas) y en ella se ha de tener una esmerada limpieza, y desinfección total después de cada criada.

La alimentación

Los primeros días se ha de dar a los conejos los mismos alimentos que comían en la granja de procedencia y acostumbrarlos después paulatinamente a otros alimentos que nosotros tengamos o nos sean más fáciles de adquirir, mirando siempre a la economía. Esta advertencia es muy importante, pues un cambio repentino de alimentación puede ocasionar la inapetencia, la diarrea y por fin la muerte del ejemplar. Sin perjuicio de hablar en números sucesivos de los alimentos y sus condiciones, adelantamos hoy un régimen alimenticio que dá muy buenos resultados.—Por la mañana una buena porción de forraje seco, alfalfa, trébol etc. y agua clara y limpia en abundancia. Al medio día, verde, col sobre todo, pero teniendo sumo cuidado de que esté cortada de dos días, para evitar la diarrea y hasta la bronquitis y lesiones del pulmón, enfermedades todas ellas mortales y muy contagiosas. Por la noche una buena ración de salvado grueso, pulpa, etc. bien en seco, y también y mucho mejor si ha estado unas dos horas en agua, teniendo cuidado de exprimirlo antes de echarlos a los conejos, para quitarle todo el agua que se pueda.

(Continuará)

Correspondencia.

J. N. Logroño.—Al parecer y según los síntomas de señal... ese conejo tiene una *bronquitis*; es enfermedad gravísima, muy contagiosa y casi siempre mortal; puede intentar la curación, introduciendo... las fosas nasales del animal, dos veces al día u... gotas de esta mezcla—aceite timolado al décimo y... gota de eucaliptol por cada gramo de aceite—u... gotas de tintura de iodo en el agua.

Suprimir en absoluto la alimentación verd... colocar al animal en sitio bien resguardado. Es... enfermedad producida por las corrientes de ai... por la alimentación verde y repito que casi siem... mortal.

IR POR LANA

En una estación de ferrocarril, (en la de Atoc... de Madrid,) se encontraron y vinieron en un mis... coche varios guasones de oficio (vulgo presumid... y hallándose, al paracer discutiendo, entro un sac... dote en el mismo departamente.—Oh, Señor cura... dijo uno de ellos—¿Usted sin duda, sabrá la gr... noticia?

—No Señor, replicó el sacerdote; no he leído... periòdico.

—¿Cómo no lo sabe usted? ¡Si no se habla... otra cosa!

—Pues, no señor; no sé absolutamente nada, a que puede usted referirse.

—Entonces me honraré comunicándole a ust... la gran noticia. ¡El diablo ha muerto!

—Es verdad, repuso el sacerdote tranquilame... te. Yo que siempre me he compadecido de l... huérfanos, le suplico a usted que acepte esta m... neda.

Carcajada general, y el burlador, burlado, roj... de vergüenza, se fué a la cbita callando a ocupar u... sitio en otro vagòn.

El hombre magnánimo se alegra del bien de l... demás, y mira con alegría el bien ajeno y la magna... nimidad nos impide ser envidiosos, soplones, acu... sones.

El hombre magnánimo es sufrido, sabe sacrificars... y sobrellevar con gusto las penas y trabajos a fin de beneficiar con ello al prójimo.

Recompensa de los magnánimos. Dios no admite en el cielo a las almas ruines y egoistas. Semejarían muebles pequeños y sórdidos en una estancia amplia y suntuosa. En cambio las almas grandes (*magno*, significa *grande*) serán admitidas en el cielo. Sacrifícate gustoso, y cuando te sientas cansado deprimido, levanta los ojos al cielo pensando en la recompensa que te espera.

Entretenimiento

(A todo el que mande la solución exacta antes del día 5 de junio, se le regalará una hermosa fotografía de Nuestra Señora de Bueyo).

Terminada su oración, penetró en el jardín de los antiguos monjes de la abadía, ... hoy en jardín público, y una vez allí, ... sus pasos por la Avenida de los Plátanos, que . . . . a la extraña capilla edificada allí en honor del Sagrado Corazón.

(La solución consistirá en encontrar las tres palabras de este párrafo y que sean [illegible]

INSTITUTO DE ESTUDIOS RIOJANOS
BIBLIOTECA

CRONICA QUINCENAL

BODA

El día trece del corriente consagraron sus amores ante el altar de nuestra Patrona la Virgen de Bueyo los simpáticos jóvenes José Benito Trevijano y María Cámara Rodríguez; a continuación tuvo lugar en casa de la novia un espléndido banquete para un sin número de convidados. Felicitamos a la feliz pareja y les deseamos una larga y próspera vida de matrimonio.

MONICIONES

Se están leyendo las amonestaciones de los jóvenes don César Hidalgo Recalde, de Santo Domingo de la Calzada con la señorita María Teresa Espada Heredia.

GUISANTES

Pocos este año y a bajo precio; menos mal que con el agua de estos días el campo ha mejorado mucho y promete buena cosecha. Ciruela hay mucha, Dios quiera que haya salida.

MES DE MAYO

Se celebra con gran solemnidad; el día 28, último domingo del mes habrá comunión general de Hijas de María; Misa solemne, sermón y despedida.

VINIERON

De Logroño la simpática y bondadosa señorita doña Marina Sáenz Cámara; antigua Maestra de párvulos de esta villa, en la que cuenta muchas y buenas amistades.

De la misma Capital la señora doña Dolores Quintana, esposa del que fué sacristán de nuestra ex-Colegiata don Emeterio García, hoy residente en Logroño.

De Ortigosa doña Cipriana Cámara. De Galilea a donde fueron para asistir al entierro de nuestro paisano estimado don Juan Cruz Moreno, las hermanas doña Fructuosa y Benita Sáenz. De la misma villa la niña Alejandra Moreno.

SALIERON

Para Burgos los jóvenes Inocente Cámara y Julio Alvarez.

Para Logroño, la señorita M.ª Cruz Soto.

¿Pasó ya el tiempo de la Religión?

Así afirman algunos, repitiendo lo que sus amigos están diciendo hace diez y nueve siglos bien, diez y nueve siglos, y nadie en tanto tiempo puede jactarse de haber acertado. La religión ha pasado, decían los emperadores de Roma, principalmente Juliano el Apóstata, que resucitó las ceremonias paganas, secularizó el ejército, descristianizó la enseñanza y a la persecución legal añadió la santa. ¿Quién ha pasado?, decimos nosotros. Murió Juliano y triunfó el cristianismo.

Pasó ya el tiempo de la religión decía Lutero pero..... murió Lutero y resucitó más espléndido triunfante el catolicismo.

Pasó ya el tiempo de la religión decía Voltaire él mismo afirmaba—estoy cansado de oir que doce hombres bastaron para fundar el cristianismo—me complaceré en demostrar que basta uno para destruirlo. Veinte años más y habrá terminado el cristianismo— pero... murió Voltaire y el catolicismo cada vez más pujante.

Pasó ya el tiempo de la religión; esta era la exclamación del siglo XIX en parlamentos, academias, periódicos, revistas, calles, campos, logias tenebrosas. Sabeis como terminó aquéllo. Con las ruinas morales, domésticas y sociales que han contemplado nuestros ojos, y con *la permanencia* del catolicismo.

Pasó ya el tiempo de la religión, dicen muchos en nuestros días. Bien, veremos quien pasa. Recordemos la fábula de la serpiente y la lima. El viejo campanario del Vaticano, puede recibir millares de bolas de nieve sin que su base se conmueva.

Los que lo dicen no lo creen; si realmente lo creyeran, la dejarían en paz y tendrían piedad de ella como se tiene de un moribundo tendido en un mastro; se la dejaría reposar en sus frías cenizas, se la tendría miedo; no se la acusaría de que lo ha de todo; no se harían libros y demás para aplastarla luego al *contrario*, la religión vive y vivirá eternamente—las puertas del infierno no prevalecerán contra ella—.

Donativos recibidos para 1933

Sta. Marina Sáenz (Logroño)

Hijos de S. Ulargui

BANQUEROS-LOGROÑO

Giros y cartas de crédito sobre España y Extranjero
Negociaciones de toda clase de efectos
Cobro y descuento de cupones =:= Cuentas corrientes
Descuentos y Préstamos sobre valores
Compra y venta de
efectos públicos y valores industriales

Caja de ahorros cuatro por ciento

Imposiciones a plazo fijo

Juan Palacio

BANCA

Compra-venta de valores =:= Negocios de cupón

Cuentas corrientes con interés

Préstamos — Créditos — Imposiciones

Caja de Ahorros al 4 por 100

Tirso Rodrigáñez, 2.—LOGROÑO

Imp. y Lib. GUMERSINDO CEREZO Mercado, 86.—Logroño

INSTITUTO DE ESTUDIOS RIOJANOS
BIBLIOTECA

D. Pedro González
Párroco
Villanueva de Cameros

HOJA PARROQUIAL

AÑO V NÚM. 95

ALBELDA DE IREGUA
10 DE JUNIO DE 1933

Publicación quincenal gratuita
Indulgenciada y bendecida por
el Prelado de la Diócesis

Dominica I después de Pentecostés

El Evangelio es de S. Lucas VI. 37

Con la misma medida que midiéreis a los demás, os medirá a vosotros; son palabras del Evangelio este día, con las que Jesucristo, celoso de su autoridad amenaza al que juzga temerariamente con un poder igual al que él se permitiese hacer de su hermano.—No peguéis y no seréis juzgados; no condenéis y no seréis condenados... ¿Por ventura puede un ciego guiar a otro ciego? ¿No caerán ambos en el precipicio? ¿Por qué miras tu la mota en el ojo de tu hermano, sin reparar en la viga que tienes en el tuyo? ¿O con qué cara dices a tu hermano; ¡hermano, deja que te quite esa mota del ojo, cuando tu mismo no hechas de ver la viga que tienes en el tuyo!

El juicio temerario condenado en este Evangelio además de ser una ofensa que se hace al prójimo atropellando las leyes de la caridad y de la justicia, es también una ofensa a Dios, que se opone directamente a su suprema autoridad. ¡Y qué cosa es el juicio temerario! ¡Cómo se pretende escudriñar, indagar y juzgar los más adentros pensamientos del prójimo! Pero ¿quién nos ha dado autoridad para ingerirnos en el santuario de las conciencias? ¿Qué derecho tenemos en las acciones de nuestros semejantes? Pues entendamos que hay en Dios una autoridad suprema a quien exclusivamente compete conocer, entender y juzgar las acciones de los hombres. Pero entendamos esta doctrina, para aquéllos que no han de dar ni se les ha de pedir cuenta de la vida ajena ante el tribunal de Jesucristo. Los juicios temerarios. Porque el juzgar ciertamente por aquéllos que tienen obligación de juzgar al prójimo, no sólo no es pecado, sino una obligación de conciencia. El juicio temerario es un juicio sin fundamento firme, que se tiene, o fundamentos en indicios que no son suficientes motivos de juicio. Lo que aún llama mas la atención que los que se forman los juicios temerarios no son los irreprensibles ni justos; no, todo lo contrario, los más injustos. Los que en el prójimo son ordinariamente los que menos cuidan de que en su conducta nada se pueda dar de censura. San Pablo dirigiéndose a los tales iniciadores les dice:— Tu, hombre, que juzgas a los que hacen las mismas cosas en que tu mismo incurre ¿piensas acaso que podrás escapar del juicio de Dios? ¿No reparas que con la dureza de tu corazón estás atesorando ira y más ira para el día de la venganza y de la manifestación del justo juicio del justo juez supremo?

Nuestros semejantes tienen derecho a la justa estimación y nadie debe ser condenado como pecador mientras, ni presumirse siquiera, mientras no se pruebe. Muy cerca está de la envidia el que temerariamente juzga a los demás, porque la caridad no obra precipitadamente, no piensa mal de nadie; y siempre se complace en la verdad. La envidia encuentra en el modo de obrar de su prójimo las intenciones más dañadas y los motivos más responsables. Acordémonos del famoso episodio de la pecadora del Evangelio a los pies de Jesucristo. Los apóstoles juzgaron temerariamente y fueron duramente reprendidos. Tambien los fariseos cuando veían a Jesús tratar familiarmente con los pecadores, suponían en El, simpatías criminales y sin embargo la bondad y misericordia eran el único principio de esta acción de Jesús. Añádase a la envidia la rivalidad y entonces aunque el prójimo obre milagros, no serán sino obras maléficas o bien hechos por Belcebú. Si el prójimo es piadoso, será calificado de hipócrita; si es severo, se le tachará de altanero; si es humilde se le llamará infeliz y pequeño de alma si es puro e irreprensible en sus costumbres, se le calificará de solapado y traicionero. Es que habla en estos casos la pasión, la rivalidad, el odio, la animosidad; la envidia. Juzguémonos únicamente a nosotros mismos, examinando nuestros pensamientos y nuestras obras, para ver si están conformes con los mandamientos. Al prójimo que lo juzgue Dios.

CATECISMO

Restitución

(Continuación)

Vimos en el número pasado que nadie podrá obtener el perdón de los pecados de hurto, sinó restituye. Ahora bien, ¿cuales son los fundamentos en que descansa la restitución? Los moralistas están conformes en asignar los siguientes: *La cosa clama siempre a su dueño*: es decir que el dueño tiene absoluto derecho de recuperar lo que le ha sido robado donde quiera que lo encuentre. *La cosa fructifica para su dueño;* porque el dominio perfecto lleva siempre el uso y los frutos de lo que se posee. *La cosa perece para el dueño* es natural que al faltar el objeto del derecho, falte y perezca el mismo [illegible]

INSTITUTO DE ESTUDIOS RIOJANOS
BIBLIOTECA

porque el dominio no sólo comprende el uso de los frutos sino también la utilidad que de los suyos pueda percibirse. Estos son los principios fundamentales o raices de la restitución, pues sólo el dueño tiene derecho a poseer su cosa y nunca pierde el dominio por más que se la roben, sino que el dominio sigue a donde quiera que vaya la cosa. Pero ocurre con frecuencia que alguien posee ignorando que lo poseido no es suyo ¿que hacer entonces? Doctrina Católica es que el posesor de buena fé, en el mismo momento en que conoce que la cosa poseida no es suya debe entregarla al dueño a no ser que haya *prescrito*, pues en este caso ya la cosa poseida no es ajena sino propia. Suelen disputar los moralistas si el poseedor de buena fé ha de entregar también tan pronto como conozca que lo poseído no es suyo, todos los frutos y utilidades que percibió durante su confiada posesión. Más no nos parece necesario, ni propio, para evitar confusiones, el exponer la doctrina sobre este delicado asunto, sino más bien recomendar al que se hallare en estas condiciones, que exponga su caso a un docto moralista, que sabra encaminarlo por las normas del derecho. El poseedor de buena fé, tiene mucho a su favor; lo contrario del de mala fé, que ha de restituir la cosa retenida, todos los frutos obtenidos, menos los industriales, y además ha de compensar el daño causado al prójimo por la fraudulenta retención.

(Continuará)

Sección de Historia Sagrada

JACOB

(Continuación)

Saludó después Esaú a las mujeres e hijos de Jacob y no quiso recibir los regalos que este le hizo, no por desprecio, sino porque el mismo tenía muchísimos bienes. Mas instando Jacob, tuvo que aceptarlo a duras penas. Después se separaron, estableciéndose Jacob en Socot; de aquí pasó a Salein que era ciudad de los Siquimitas en la tierra de Canaán. Construyóse un altar y ofreciò al Señor sus dones.

Un acontecimiento desgraciado ocurrió morando Jacob y sus hijos en Salem. Jabok tenía una hija, llamada Dina y que era extremadamente hermosa. Cierto día Dina salió de la tienda de su padre y se alejò (por curiosidad) para ver a las mujeres cananeas. Vióla un principal de Salem, llamado Siquem y atraído por su hermosura la robó. Jacob sintió mucho esta afrenta, pero de momento no dijo nada, pues sus hijos estaban ausentes apacentando los ganados. Cuando volvieron del campo Simeón y Levi, y se enteraron de la infamia hecha a su hermana, ardieron en ira y se dispusieron a vengarla y valiéndose de una estratagema entraron audazmente en la ciudad y pasaron a cuchillo a todos los varones y rescataron a su hermana. Saquearon luego la ciudad y se llevaron cautivos a las mujeres y niños. Temeroso Jacob, levantó su asiento y por orden de Dios se dirigió a Betel en donde erigió un altar al verdadero Dios, recibiendo en este lugar la confirmación de las promesas que Dios le había hecho. Poco tiempo después, Raquel, dió a luz a Benjamín, pero muriendo ella en el parto. Sintió mucho Jacob la muerte de Raquel a la que amaba extraordinariamente y la sepultó en el camino que va a Efrata (que después se llamó y se llama Belén) y sobre su sepultura erigió un monumento, que se conservó muchos años. Alejóse un poco de allí y se estableció en una Torre, como a mil pasos de Belén, en la que según dice San Jerònimo, tuvo lugar años más tarde la aparición de los ángeles a los pastores para anunciar el nacimiento de Jesus. Allí mismo levantó Santa Elena una Iglesia, bajo la invocación de los Santos Angeles.

(Continuará)

Industrias Rurales

CUNICULTURA

(Continuación)

Suponemos a nuestros lectores decididos a explotar en pequeño la cunicultura, que (nunca nos cansaremos de repetir), produce bastantes beneficios si se cuida como debe hacerse.

Si alguien se empeña en seguir teniendo sus conejos a la antigua, sin preocuparse del alojamiento y alimentación, puede convencerse de que está tirando inútilmente su dinero. El conejo de suyo es animal fuerte y sano, pero está muy expuesto al contagio y en produciéndose una enfermedad cualquiera (ya que todas ellas son muy contagiosas) mueren como apestados.

Lo esencial, no es saber curar las enfermedades del conejo; lo absolutamente fundamental es precaverlos, evitarlas.

Y esto no se puede conseguir, si no es con mucha higiene; y la higiene es imposible, viviendo los conejos en común en locales mal ventilados, expuestos a las humedades etc.

Por todo lo cual se impone las jaulas individuales y las jaulas gazaperas; las primeras para los reproductores, las segundas para el cebamiento de los gazapos. Se objetará que las jaulas son caras: así es en verdad, pero ha de tenerse en cuenta que cada cual puede construirse sus jaulas y que lo que nos cueste estas ha de ser bien recompensado con el mayor rendimiento de los conejos.

Existen en las granjas diversas clases de jaulas todas ellas muy buenas, pero para los pequeños industriales. las mejores son las de madera, que como hemos dicho con un poco de paciencia y habilidad puede construirse uno mismo. Teniendo muy en cuenta, que la jaula que se construya (el modelo poco importa) tenga las siguientes condiciones. A ser posible debe hacerse desmontable para que la limpieza pueda hacerse a satisfacción y si no se construye así, se procurará que la desinfección pueda hacerse totalmente.

El piso de la jaula ha de ser de tela metàlica *galvanizada*; con el perforado suficiente para que puedan caer al suelo las defecaciones de los conejos; la mejor tela metálica *galvanizada* es la de agujero en cuadro y su coste aproximado es de una peseta con sesenta céntimos, el metro lineal por sesenta centimetros de ancho; si son de madera conviene forrarlas interiormente con hojalata para que los conejos no puedan morderlas y si estàn al aire libre han de tener en el techo una plancha de cinz para protejerlos contra la lluvia y el sol excesivo; las partes laterales de la jaula pueden ser de tela metálica más inferior; recomendamos que la jaula esté cerrada en su totalidad y que la tela metálica no sea muy clara pa

INSTITUTO DE ESTUDIOS RIOJANOS
BIBLIOTECA

...itar la entrada de ratas y ratones que son ene...
...s terribles de los gazapos.
...que decir tiene que las puertas de la jaula,
...de abrirse hacia fuera y que han de ser amplias,
...poder manipular comodamente con los conejos.
...ndales, que pueden estar a los lados o en la
...de atràs, han de ser grandes para que las hem...
...puedan desenvolverse bien y no pisoteen a los
...illos; sin faltarles una tabla como de seis a nue...
...otímetros de alto; este detalle es muy intere...
...hemos tenido ocasión de comprobar que a
...os se les mueren los gazapillos por no tener
...tabla, ya que los gazapos se agarran fuertemen...
...las tetillas de la madre y cuando éstas salen del
...arastran a los gazapillos y los dejan abandona...
...con el piso de la jaula y como no tienen el ins...
...de los gatos, para llevarlos otra vez al nidal,
...en de frío en poco tiempo.
...e aquí un modelo de jaulas *dobles* para hembras
...ductora; listones de madera de haya, de cuatro
...uatro centímetros; largo de la jaula, un metro
...uarenta centímetros; ancho, sesenta centíme...
...alto, otros sesenta centímetros; ha de estar se...
...a en su mitad con tablas sencillas; altura del
...al piso cuarenta centímetros; los nidales a los
...han de tener por lo menos 30 por 30 por 60.

(Continuará)

LOGICA

...ía en un pueblo un rico propietario que vi...
...librepensador, hacia gala de su irreligiosidad,
...almente entre sus criados, colonos y depen...

...día, cogió infraganti a uno de sus criados for...
...no armario en cuyos cajones había algunos
...de banco de mil pesetas. Atado por la po...
...a llevárselo a la cárcel, el rico librepensador
...medio de un grupo, que para contemplar el
...do se había reunido.
...almente la ley castiga a estos pilletes que
...n así a su país!
..., gritó el ladrón, no es usted quien ha de
...quí.
...go el derecho de hacerte castigar, bri...
...amo, y lo usaré; yo te lo prometo.
...haré callar ahora mismo, contestó el
...rigiéndose a los policías les dijo.—Ved
...pues es a él a quien deben prender y no
...que él ha sido quien me ha invitado al
...echo.
...rres, miserable!
...que yo fuí honrado, mientras creía en
...resignado a no ser màs que un pobre
...usted me ha quitado estas ideas con su
...predicaciones y sus periódicos! El do...
...su discurso en que aseguraba que
...que, si lo había, no se ocupaba de
...que la fé en la otra vida era una tontería.
...tiene que ver eso con tu robo, tunan...

...ene que ver? ¿Y usted que se tiene
...ien lo pregunta? Pues, si no hay otra
..., si no somos más que materia, no
...comer toda mi vida patatas. ¿Lo
oye? Quiero gozar y ser rico como usted; yo quiero ser feliz.

La voz del labrón se oía penetrante en medio del silencio de todos. El amo había enmudecido. ¿Y qué podía responder ni él ni tantos como por sus ejemplos, sus escritos y su influencia han arrancado al pobre obrero la creencia en Dios y sus esperanzas en otra vida que recompense su honradez, así como el temor en un Dios que castigará sus faltas....

La Luciérnaga

La luciérnaga una noche,
De su misma luz prendada,
Estas palabras decía
Desde el seno de una dalia:
—«El cielo vistió mi cuerpo
»De zafiro y de esmeraldas,
»Y en esplendor y grandeza
»Nadie en el mundo me iguala.
»Estos insectos volubles
»Que disfrazados con alas
»Y ufanos por lo ligeros
»Quieren afrentar las auras;
»Esas flacas mariposas,
»Que una débil lumbre mata;
»Esa económica hormiga,
»Que todo el día trabaja;
»Esa abeja diligente,
»Que tenáz en su constancia
»Con el néctar de las flores
»Fabrica miel regalada;
»Y en fin, ese gusanillo
»Que tan rica seda labra
»Y se cambia en palomilla
»Dentro de su mismo alcázar;
»Todo ese enjambre de bichos
«Que vuelan o que se arrastran,
»¿Qué son, qué pueden, qué valen
»Si conmigo se comparan?
»¿Hay otro ser en la tierra
»Que cual yo despida llamas?
»¿No hay algo en mí celeste,
»Algo divino en mi raza?
»Esas fúlgidas estrellas,
»Que el azul del cielo esmaltan,
»Son esferas luminosas
»Como yo, son mis hermanas.
»Dios me ha lanzado a la tierra
»Para que en ella brillara
»Cuando durante la noche
»La clara luz del sol falta.
»Yo soy aquí el astro puro
»Que las densas sombras rasga,
»Yo soy la estrella de Venus,
»Soy el lucero del alba.»

Callóse, y un pajarillo
Que oyó tan fiera arrogancia,
Saltó de un árbol vecino,
Y posándose en la dalia
Se comió con su piquito
Aquel lucero del alba.

Que no os ofusque el orgullo
Ni os ciegue una pompa vana,
Porque el peor de los males
Es una necia arrogancia.

INSTITUTO DE ESTUDIOS RIOJANOS
BIBLIOTECA

CRONICA QUINCENAL

RELIGIOSAS. Se viene celebrando en nuestra Parroquia el mes del Sagrado Corazón de Jesús. Causa pena que seamos tan pocos los que asistamos en este mes a estos cultos, siquiera para desagraviar al buen Jesús de las ofensas que actualmente recibe en España.

BODA. Ayer sábado contrajeron matrimonio canónico en nuestra excolegiata, los arrogantes jóvenes don César Hidalgo Recalde y la señorita María Teresa Espada Heredia. Asistió a este matrimonio, como sacerdote delegado don Félix Davalillo; Cura Párroco de Murillo. Los recién casados salieron para un largo viaje de novios que nosotros deseamos muy feliz.

NUEVO CRISTIANO. Doña Edmunda Olmos esposa de nuestro estimado amigo don Pedro Martínez, ha dado a luz en su casa de San Sebastián un hermoso niño.

Felicitamos efusivamente a los venturosos padres.

EXAMENES. En el Instituto de 2.ª Enseñanza de Logroño, los jóvenes José M.ª Negueruela, Pelayo Palacios, Juana Ochagavía, Sebastián Gómez y M.ª del Carmen Cámara, han aprobado con brillantes calificaciones los cursos, cuarto tercero, segundo, primero e ingreso. Enhorabuena y a continuar por el camino emprendido.

ENFERMOS. Desde hace cuatro o cinco meses se hallan enfermos de unas fiebres malignas el acomodado propietario don Braulio García Cámara y su hijo José. De un acidente de trabajo don Gorgonio Rubio. De un ataque de hemiplegia la bondadosa señora doña Victoria Ochoa. Vivamente deseamos se restablezcan.

RESTABLECIDA. La monísima nena María Antonia Martínez Negueruela, nieta de nuestro competente médico titular don Sebastián Negueruela, se encuentra en convalecencia de su aparatosa enfermedad. Nos alegramos.

LLEGARON. De Borja don Tiburcio Abad, y sobrina Angelines Ballesta.

De Logroño don Felix Castellanos.

De Bilbao don Carlos Gregoni y tres hijos.

De Anguciana doña Natalia Corral.

De Buenos Aires, a reponerse en su quebrantada salud el joven Honorio Herreros.

De Zaragoza la niña Teresa Ochagavía

De Ribafrecha don Juan López.

De Villa-Carriedo el joven estudiante Escolapio Vicente García.

SALIERON. Para Zaragoza don Francisco Blanco.

Para Santander, Laura y Ramona Vázquez.

Para Ondarroa don Primitivo Ochagavía.

Para Logroño la señorita María Cruz Soto y la niña Pilar Zorzano Benito.

Para Santander don Ulpiano Bustillo.

Para Bayona doña Nicolasa Ruiz.

Con gran sentimiento, no podemos dar hoy tampoco, por falta de tiempo la sección continuación de las aventuras de Ñato y Nat Rogamos benevolencia a nuestros lectores pues es mucho el trabajo que pesa sobre un solo que tiene que hacer toda la HOJA.

¿Has dado algo este año para HOJA PARROQUIAL? Piensa que no pagando ni céntimo de redacción, sino solamente los gastos de imprenta y correo, se va sosteniendo y cinco años; al presente, se halla un poco apuradilla y de seguir escaseando los donativos en un par de meses la liquidamos. Si eres entusiasta de la Virgen de Bueyo, de la HOJA y de tu pueblo, no la dejes morir.

Solución del entretenimiento del número anterior.

Convertido; encamino; conducía

Ha habido varias soluciones aproximadas pero ninguna exacta.

¿Han leído nuestros lectores, la reciente pastoral colectiva de los prelados españoles la encíclica del Romano Pontífice?

Hijos de S. Ulargui

BANQUEROS-LOGROÑO

Giros y cartas de crédito sobre España y Extranjero
Negociaciones de toda clase de efectos
Cobro y descuento de cupones ::: Cuentas corrientes
Descuentos y Préstamos sobre valores
Compra y venta de
efectos públicos y valores industriales

Caja de ahorros cuatro por ciento

Imposiciones a plazo fijo

Juan Palacios

BANCA

Compra-venta de valores ::: Negocios de cupón

Cuentas corrientes con interés

Préstamos — Créditos — Imposiciones

Caja de Ahorros al 4 por 100

Tirso Rodrigáñez, 2.—LOGROÑO

Imp. y Lib. GUMERSINDO CEREZO Mercado, 86.—Logroño

INSTITUTO DE ESTUDIOS RIOJANOS
BIBLIOTECA

Villanueva de Cameros

HOJA PARROQUIAL

AÑO V — NÚM. 96

ALBELDA DE IREGUA
15 DE JULIO DE 1933

Publicación quincenal gratuita
Indulgenciada y bendecida por
el Prelado de la Diócesis

Dominica VI después de Pentecostés

El Evangelio es del capítulo VIII de S. Marcos

El evangelio de hoy es el de la multiplicación de panes y peces. El evangelio de la misericordia y la castidad—gran compasión me causa esta gran multitud de gentes—. El maestro pasó su vida haciendo el bien. Dondequiera que le rodeaban los desgraciados y miserables, allí manifestaba su arte caridad y beneficencia. Jesucristo ha sido siempre el amigo de los pobres y de los plebeyos. Siendo la caridad de Dios desciende del cielo a la tierra por medio de su Hijo, se complace en manifestarse en los niños, en los pobres en los desheredados de la fortuna, en los desgraciados.

Para enseñar y dirigir a las gentes, llama a unos pobres y rudos pescadores. Y aún se pretende hoy llamar a Jesucristo de los pobres y obreros, que son la porción escogida. El enjuga el llanto de una pobre madre afligida por la muerte del único y amado hijo; allí liberta a otro joven de la opresión de los espíritus malignos; al pobre ciego, privado de la luz, se la devuelve; dá el habla al mudo; hace correr al paralítico, sana al leproso de su asquerosa y terrible enfermedad.

Así no hemos de meditar los santos evangelios solo admirar las grandes virtudes de Jesús, sus hechos y dichos de Jesús, fueron, para nuestra enseñanza, y en el de hoy nos enseña y nos habla la caridad. Así lo ha entendido la Iglesia y lo ha practicado. Dice elocuentemente San Juan: Vosotros decís que los bienes que poseeis son vuestros y que podeis disponer de ellos con todo y a medida de vuestros gustos y caprichos; yo vengo desde luego en que son vuestros; pero decidme ¿de donde y de quien los teneis? ¿Quien os habeis traido vosotros al mundo? Si me decis que la casualidad los ha puesto en vuestras manos impios Mas si confesais que son un don de Dios, porqué os ha dado a vosotros lo que a tantos ha negado? ¿Acaso ha hecho Dios a capricho esta desigual distribución de las cosas necesarias para la vida? Si pensais así, injuriais su bondad y su misericordias son infinitas. Luego si no podeis dudar de su sabiduría es evidente que si vosotros y otros son pobres, no es sino para que vosotros ricos, practiqueis la caridad y ellos, los pobres, la paciencia; para que ellos os sean deudores de su subsistencia y vosotros debais vuestra salvación a sus plegarias—.

Hermosas palabras de San Basilio. Son todo un compendio de teología, que nunca deben olvidar aquéllos que por la misericordia de Dios abundan en los bienes de la tierra.

¿Qué rico no temblará al leer en las sagradas páginas el fin funesto del rico avariento y que pobre no se llenará de gozo al considerar la gloria del desgraciado Lázaro? San Agustín hablando de esta misma materia dice que lo supérfluo al rico es lo necesario para el pobre; ahora bien, qué cosa es eso de supérfluo del rico sino todo aquéllo que posee más de lo necesario. ¿Cómo no piensan los ricos en hacer el sacrificio de alguna diversión, si con ello se puede salvar de la desesperación a una familia abandonada?

Cuando los ricos se divierten justo es que los pobres vivan. Pensemos por último en la sentencia que el Juez Supremo ha de lanzar en el día del juicio contra los condenados. ¡Id malditos, al fuego eterno! Porque tuve hambre y no me disteis de comer; tuve sed y no me disteis de beber; estuve desnudo y no me vestisteis; estuve enfermo y no me visitasteis, porque todo lo que negaisteis a los pobres infortunados a mí mismo me lo habeis negado.

Seamos caritativos y misericordiosos; nadie puede eximirse de este precepto del Señor. —Sed misericordiosos como lo es vuestro Padre celestial—. Así alabaremos a Dios, y podremos tapar la boca a nuestros enemigos, que propagan llenos de ignorancia que la religión sólo es y sólo favorece a los ricos. Los pobres son las niñas de los ojos de Jesucristo.

CATECISMO

Restitución

(Continuación)

No sòlo están obligados a restituir todos aquéllos que cometieron robo y los que lo ajeno poseen contra la voluntad de su dueño, ya sean poseedores de buena, o mala o dudosa fé, sino también *todos los que hacen daño al prójimo en sus bienes, aunque ellos ningún provecho hayan sacado de este daño.* Cierto es que muchas veces se causa un grave daño al prójimo, o bien privándole de algún bien que ya iba a alcanzar y al cual tenía derecho, o bien causándole daños en sus *haciendas, fincas, sembrados etc.*

Son principios de moralidad que el injusto dannificador ha de restituir todo lo equivalente a la cosa destruída por él; es decir, que si alguno incendió culpablemente la casa, el pajar, el establo etc. de

INSTITUTO DE ESTUDIOS RIOJANOS
BIBLIOTECA

cualquiera tiene obligación estricta de restituir lo equivalente a la cosa destruida.

Pero no sólo esto, sino obligación a restituir todos los daños que se pensaron iban a suceder con la destrucción de aquélla cosa. Un ejemplo lo aclarará. Si a un obrero se le destruye una herramienta que le es en absoluto necesaria para determinado trabajo y debido a esto se pasa varios días sin trabajar el injusto damnificador no sólo tendrá que restituir el valor de la herramienta robada, sino tambien el valor equivalente a lo que el obrero hubiera ganado en los días que estuvo sin trabajo.

Hoy muchos que hacen grandes daños a sus prójimos y se quedan tan fresco diciendo — a nadie he robado nada, no tengo esa fea costumbre — y ¿el mal que a tu prójimo has causado, no es robo?

Y esto no sólo se entiende de los males causados en los bienes de fortuna sino también en los causados en los bienes del cuerpo y en los del espíritu v. g. con calumnias y defamaciones.

Con alguna frecuencia suele ocurrir esto en testamento; si algún anciano quiere testar en favor de determinada persona, sería un gran pecado con *obligación de restituir* el impedir que el anciano hiciese testamento en favor del que lo desee, ya se impidiese por medio de calumnias, o diciendo de esa persona mal lades secretas, ya atribuyéndole malas intenciones que no tiene.

Los que así havan obrado no tienen otra solución si quieren salvar su alma, que la de la confesión y *restitución* de todos los daños causados; sin la segunda nada conseguiremos con la primera ¡o restitución o condenación!

(Continuará)

Lo que pueden los niños

Una niña de doce años, que acababa de hacer su primera Comunión, había visto con frecuencia llorar a su madre y se ruborizaba de vergüenza cuando todas las noches llegaba su padre embrutecido por el vino.

Una tarde abrazó con efusión a su madre y la dijo: —Mamá, alegraos; muy pronto ya no os hará llorar mi papá.

Al día siguiente a la hora de la comida, única hora en que se reunía la familia, la niña sólo tomó sopa y un trozo de pan, negándose a comer de los otros platos.

—¿Estás enferma?

—No mamá.

—Entonces, come— repuso el padre.

—Ahora no.

Creyeron que era capricho y la castigaron. Por la noche volvió el padre ebrio como todos los días; la niña que estaba acostada y no dormía, lo oyó blasfemar y se puso a llorar. Era la primera vez que la flasfemia le arrancaba lágrimas.

Al día siguiente, se negó a tomar en la comida otro alimento que pan y agua. La madre se inquieta y el padre manifiesta gran disgusto.

—Yo quiero que comas, dice lleno de cólera.

—No— respondió la niña con firmeza—mientras usted se embriague, y haga llorar a mi madre y blasfeme; se lo he prometido a Dios. y quiero sufrir para que le castigue y mi madre sea feliz.

El padre se turbó: después inclinó la cabeza y salió bruscamente. Por la tarde llegó tranquila y pequeñuela estuvo encantadora de alegría, de entusiasmo y de apetito.

Sección de Historia Sagrada

JACOB

(Continuación)

Después de algún tiempo de establecido Jacob en aquélla Torre, cerca de Belén quiso Jacob ver a su padre Isaac que entonces estaba en la ciudad de Arbée, (que después se llamó Hebrón). Encontraría Isaac como unos ciento ochenta años de edad. Poco después de esta visita murió el viejo Isaac y fué piadosamente sepultado por sus hijos Esaú y Jacob.

Jacob se estableció después en la tierra de Canaan, con todos sus hijos. Un día el joven José, que sólo tenía a la sazón unos diez y seis años, acusó ante su padre a sus hermanos de un delito enorme que habían cometido, por lo que le tomaron ojeriza y luego envidia porque su padre Jacob amaba a José más que a todos sus hijos porque lo había engendrado en la vejez. Por esto mismo le había distinguido regalándole una túnica bordada de varios colores.

Así estaban las cosas cuando un día el joven José contó a sus hermanos un sueño que había tenido diciéndoles—pareciame que estábamos atando gavillas en el campo, y que mi gavilla se alzaba y se tenía derecha y que vuestras gavillas puestas alrededor adoraban la mía—. Otro día les dijo: —He visto en sueños, como que el sol y la luna y once estrellas me adoraban—. Todo esto encendía más y más el odio y envidia de los hermanos de José y acaso ya decidieron en su corazón desde este día quitarle la vida.

Cierto día Jacob envió a sus hijos a Siquen para que apacentasen los rebaños. Pasado algún tiempo dijo a José: —Ve a Siquen y averigua si están bien tus hermanos y los ganados en buen estado. José fué a Siquen pero no encontró a sus hermanos, por que tuvo que ir a Dotaim, a donde ellos habían ido en busca de pastos abundantes.

Cuando los hermanos de José le vieron venir de lejos, se reunieron en conciliábulo y decidieron matarle. Por allí viene el soñador, se decían, matémosle y arrojemos su cuerpo a las fieras, y entonces veremos que le aprovechan sus sueños.

Pero Ruben amaba a José más que sus hermanos y esforzándose por librarlo de la muerte decía: no le mateis, no querais manchar con sangre vuestras manos: si quereis, metedle en aquélla cisterna; pero más esto lo decía con el fin de librarle por ahora de la muerte y restituirle después cuando pudiese al anciano padre.

(Continuará)

Sección para Niños

Aventuras de Ñato y Ñata

(Continuación)

CXLVIII. Mucho tiempo estuvo pensando el ladrón enemigo de ambos hermanos, qué medios pondría en práctica para destruir la felicidad de sus hermanos. La casualidad le hizo encontrar pronto lo que buscaba. El gobierno de aquélla nación pu-

INSTITUTO DE ESTUDIOS RIOJANOS
BIBLIOTECA

proyecto que tenía de construir un grandioso tú- que fuese el orgullo de la nación y la primera ravilla del mundo. Hizo publicar un edicto por el se ofrecían las más grandes recompensas y los altos honores al ingeniero que hiciese los planos construyese el magnífico túnel. Si los resultados satisfactorios el dichoso mortal sería considera- coma la primera persona después del rey; más si constructor fracasaba en su intento o si el túnel hundía, además de perder todos sus bienes que fan confiscados, sería condenado a muerte y eje- do en la gran plaza de la corte a presencia de to- el pueblo. Tan pronto como Nato tuvo noticia de decreto, pensó en acudir al concurso que para era necesario.

CXLIX. Nata y sus padres adoptivos, trabaja- lo indecible para quitarle esta determinación juzgaban enormemente peligrosa, tanto más, nto los más ilustres ingenieros de la nación, dos por los castigos que se anunciaban en el reto, si el éxito no coronaba la obra habían deci- no tomar parte en dicho concurso. Más no pu- hacer que Nato abandonase la idea de hacer planos y mandarlos al Ministerio.

Trabajó sin descanso día y noche, tanto que llegó der el apetito pensando solo en todo momento proyectado túnel que según él tanta gloria le de dar. Terminados por fin sus trabajos y dos a la corte fueron examinados por los mejo- ngenieros del mundo que el gobierno de la na- hizo venir a tal fin. Fueron los únicos presen- y después de un detenido exámen y un minu- estudio fueron aprobados como los mejores y proyectos que en el mundo se habían he- Comenzaron a llover felicitaciones de todas rtes del mundo y los hermanos Nato y Nata mo los marqueses de X estaban encantados popularidad tan grande y las alabanzas que los periódicos les tributaban.

Comenzó la ejecución de las obras; miles y obreros pululaban por todas partes traba- famosos en la monumental obra. Nato como ro director estaba en todas partes disponién- do y ordenándolo todo. De todas las partes ndo acudían los hombres de ciencia para ad- gigantesca obra y el nombre de Nato trans- las fronteras era escrito con carácteres de historia de todas las naciones. Habían ido seis meses y ya parecía una obra mag- si se hubiera construído por manos de cinco años y gastando sumas enormes que podía estar terminada su obra que a los comienzos tanta gloria le había de he aquí que esta ocasión fué la elegida criminal enemigo de los hermanos pa- su obra de esterminio. A los cuatro menzada la obra cuando la fama de Nato se en las alturas era universalmente ad- fame criminal llevó a cabo un diabólico Hizo minar secretamente los muros de del gran túnel y un día determinado numerosas bombas en su interior las hizo diéndolo todo y aplastando a millares el mismo Nato desapareció entre los

(Continuará)

recibidos para el año 1933

Logroño 3'00 ptas

CRONICA QUINCENAL

Se celebró en nuestra parroquia con notable solemnidad la festividad de San Pedro Apóstol, dedicándose la tarde de dicho día a honrar al Sagrado Corazón de Jesús, con elocuente sermón por nuestro Ecònomo.

Este mismo día se repartieron a los niños del Catecismo parroquial los obsequios de costumbre; en años anteriores podíamos estirarnos a repartir unas trescientas a cuatrocientas ptas.; este año sólo hemos repartido unas ciento ochenta; mucho si se considera la actual situación del abnegado clero parroquial a quien han dejado en la miseria y a quien no se le ayuda, pues fuera de los beneméritos asociados al Catecismo parroquial, cuyas colectas ascienden al año a 80 ptas. nadie contribuye con un céntimo, a pesar de los llamamientos.

También queremos dar noticia a nuestros lectores de lo que el Sr. Cura Ecònomo y el Sr. Coadjutor de la parroquia han percibido de la suscripción pro Culto y Clero en los seis meses del año. Prepárense a oir los que creen que esto es una mina, aunque ellos nada den; el Sr. Ecónomo ha percibido la formidable cantidad de 498'20 al semestre es decir ochenta y tres ptas. con tres céntimos al mes; y el Sr. Coadjutor 428'74, es decir setenta y una ptas. con cuarenta y cinco cts. Este sí que es el sueldo del hambre. ¿Pero en Albelda no sale más para el culto y clero? En este semestre no ha salido mas. Luego o se impone el aumento de las colectas o la disminución de sacerdotes ¿y sino cual es el remedio?

Continúan las obras en la carrera para la ampliación de la plaza, que por cierto será amplia y hermosa.

Ha terminado la instalación de la máquina trilladora recientemente adquirida por la sociedad Gómez, Cabezón, Ochagavía, y muy en breve comenzará a moler la abundante mies que ya tiene comprometida. Otro día daremos noticia detallada de toda la instalación y de alguna fiesta que se hará para solemnizar tan grato acontecimiento.

MOVIMIENTO

De Barcelona, doña Isabel González.

De Bilbao, doña Adela Ochagavía y paciente hija Juanita, a quien damos nuestra enhorabuena por las buenas impresiones que de su salud ha traído.

De Vitoria a pasar el verano nuestros dilectos amigos don Manuel Rico, esposa doña María e hija Encarnación.

De Logroño la señorita Milagros Trevijano; doña Adela Ubis e hijo, y los jóvenes Teófilo Elizondo, Santiago García y Luis Murillo.

De la misma capital la apreciada y distinguida familia de don Rafael Urbina, médico militar.

De Laguna de Cameros, Ricardo Cámara.

De Velilla, a reponerse un poco en su salud, doña Vicenta Lázaro.

Para Nieva de Cameros, María Fernández y hermana Herminia.

Para Vitoria el joven Antonio Pérez.

INSTITUTO DE ESTUDIOS RIOJANOS
BIBLIOTECA

Párroco
Villanueva de Cameros

HOJA PARROQUIAL

AÑO V NÚM. 97

ALBELDA DE IREGUA
29 DE JULIO DE 1933

Publicación quincenal gratuita
Indulgenciada y bendecida por
el Prelado de la Diócesis

Dominica VIII después de Pentecostés

El Evangelio es del capítulo XVI de S. Lucas

El Evangelio de este dia contiene numerosas enseñanzas; pero de todas ellas nos fijaremos en esta: la limosna es un medio poderosísimo para reconciliarnos con Dios y para obtener abundantes gracias de El—, según las palabras que se leen en esta misma—granjeaos amigos con las riquezas, para que cuando falleciereis seais recibidos en las moradas eternas—.

En San Lucas cap. once v.° 41 se lee—dad limosna y quedareis limpios de todas vuestras manchas—. Estas palabras han de entenderse bién, porque en contrario sobraría la confesión y se adquiriría la libertad de pecar; quiere decir que si somos pecadores hemos encontrado un medio poderoso de mover a Dios en nuestro favor, es decir que nuestras oraciones llegarán a los oidos de la divina misericordia y nuestras lágrimas de arrepentimiento serán lavadas por el perdón de Dios.

Lo confirma San Agustín, cuando dice — debemos ejercer la limosna para obtener del Señor una contrición verdadera y un sincero arrepentimiento de nuestras pasadas culpas, más no para autorizarnos de este medio para perseverar en nuestra mala vida.

El libro del Eclesiástico se lee — a la manera que el agua apaga el fuego más voraz, así la limosna apaga la acción del pecado—y el angel San Rafael, a Tobías—la limosna purga al hombre de sus pecados y le hace hallar la divina misericordia—. Estas palabras, dice San Pedro Crisólogo, acusarán a los pecados delante de Dios, si al tiempo de morir no hallasen en su favor las limosnas que hubiéramos depositado en el seno del pobre.

Aquí se habla a muchos ricos y a otros que sin ser ricos pueden hacer limosnas, de la obligación que tienen de repartir lo supérfluo a los necesitados, sueles decir: yo tengo muchos hijos, y es necesario proporcionarles lo necesario para su educación y procurarles en el porvenir lo más ventajoso posible. Pero el Señor os manda que sacrifiquen los bienes de la tierra que *únicamente* los empleen en limosnas; que en estas limosnas se ha de hacer según a cada uno le exija su situación; pero cuantas veces sueles decir: el deber de la educación de los hijos es el motivo por que se hagan insensibles a la miseria de los pobres, lo que dice San Cipriano. ¿Teneis hijos? Pues dad a los menesterosos como hijos vuestros, empeñais al Señor a que mire a vuestros hijos como suyos. ¿Y qué mejor patrimonio podeis dejarles: que esos sentimientos piadosos que de vosotros han recibido y que les enseñarán a no preferir los bienes de la tierra a los bienes del cielo? Pensemos detenidamente en estas palabras de un gran predicador:—Tú, hombre sin sentimientos, que has visto las lágrimas que surcaban las mejillas del indigente, que has mirado con ojos enjuntos su miseria, estando en tus manos el remediar su apremiante necesidad, en vano clamarás en el día de la amargura de los juicios del Señor; tus riquezas serán tus fiscales, porque lo que negaste al necesitado, se lo negaste a Jesucristo, de quien era miembro muy amado. Tú, mujer liviana, has presenciado el espectáculo punzador de la desnudez de aquélla doncella a quien pudiste arrancar del borde del abismo, y la has visto prostituir su honor para remediar sus necesidades.... ¡Que ocasión tan preciosa te proporcionó el Señor para que obtuvieras un eficaz auxilio de conversión y de penitencia!!... más no diste la limosna a pesar de que todo te sobraba para sosteeer tus caprichos y llevar adelante tus desórdenes. Tú, en fin, glotón y avaro, has visto el hambre pintada en los semblantes macilentos de los desgraciados y tus entrañas empedernidas no se conmovieron ante una escena tan cruel: esos seres infortunados, son hermanos tuyos; hijos de Dios, amigos suyos, que lo hubieran sido también tuyos en el día de las venganzas.

CATECISMO

De la restitución

(Continuación)

Siguiendo en la exposición de esta doctrina, decimos que tienen la obligación de restituir todos los que con su cooperación contribuyeron a hacer daño al prójimo.

En primer lugar están obligados los cooperadores positivos, es decir, el que *manda* o *induce* a otro, para que éste cause, en su nombre, un mal o daño al prójimo. Este es el principal autor de todos los daños que se sigan aunque materialmente los ejecute otro y por consiguiente el principal y el primero obligado a restituir.

El segundo de los cooperadores positivos es el que *aconseja* o el que induce por su consejo a la con-

...CIOS RIOJANOS
BIBLIOTECA

sumación del delito. El que aconseja el crimen peca contra justicia, siempre que con su consejo influya eficazmente en los ejecutores para que causen daño injusto y como fué eficaz causa de daño, está obligado a la restitución. Pero si el que aconseja lo hace de *buena fé* está obligado a retractar su consejo tan pronto como vea o sepa que por su consejo se sigue daño al prójimo.

Otro de los cooperadores positivos también obligado a la restitución, es el que *consiente* la mala acción y de la cual se sigue perjuicio al prójimo en sus bienes, este así como los que *adulando, alabando* y *vituperando* mueven *eficazmente* a otro para que haga un determinado mal, también están obligados a la restitución. Hay muchos que proponen a algún infeliz la alabanza que le sobrevendrá o la ignominia si hacen o no una mala acción, estos son cooperadores tan eficaces como los que aconsejan y acaso más. También hay otros que cuando a ellos les conviene exageran grandemente la injuria que otro ha recibido, con el dañado fin de que este se mueva a venganza y cause algún daño, estos también influyen eficazmente en el daño y estan obligados a restituir.

(Continuación)

Sección para Niños

Aventuras de Nato y Nata

(Continuación)

CLI. La consternación fué enorme. La nación se vistió de luto. El lugar donde hasta ahora trabajaban tantos obreros, se convirtió por la maldad de uno en un informe montón de ruinas, y de cadáveres. Rápidamente se organizaron trenes de auxilio. En el lugar de la catástrofe todo era lágrimas, gritos, lamentos. Había cientos y cientos de heridos, unos sin piernas, otros sin brazos, quién sin una mano, el de más allá ciego ¿pero y los que estaban enterrados debajo de las ruinas? Había que buscarlos y averiguar también la causa del desastre. ¡Pobre Nato! la gloria tan soñada se convertía en ignominia. Las alabanzas universales de hace dos días se habían trocado en maldiciones.

CLII. Comenzaron rápidamente las obras para desenterrar a tantos como yacían sepultados debajo de las ruinas ¿quizás algunos estuvieran vivos? y aunque así no fuera había que darles cristiana sepultura. Allí estaban los Marqueses de X y la triste y desconsolada Nata, vistiendo de luto y llorando amargamente la muerte de su querido Nato, que también había sido sepultado. A lo lejos se veía un hombre casi escondido que miraba maliciosamente a la afligida Nata con ojos vengadores y mascullaba entre dientes; también tu morirás a mis manos: era el famoso criminal. Nadie se fijaba en él, porque toda la atención se concentraba en los cadáveres que entre las ruinas iban apareciendo.

CLIII. Nata se acercaba, bañada en lágrimas a cada uno de los que eran extraidos por ver si sería su hermano, más en vano, en todo el día, de doscientos cadáveres, ninguno era el de Nato. De seguro no sabían si estaría enterrado entre los escombros. Se pidieron noticias a los obreros que milagrosamente resultaron ilesos y estas eran contradictorias; unos opinaban que se había salvado; otros que estaba dentro del túnel cuando ocurrió la catástrofe: No faltaron quienes afirmaron que el ingeniero, to, se había suicidado al ocurrir la catástrofe. Nata repuso rápidamente: eso no, mi hermano suicida; en primer lugar era buen cristiano y de no estar loco cometería ese crimen, y además nía suficiente fuerza de ánimo, para sobrepone la catástrofe y comenzar el mismo los trabaj salvamento. Mi hermano, está sepultado y llor amargamente, sin cesar...

(Contin

Un ahorro imaginario

En las oficinas de un caballero católico se en traba un día, un librepensador, cuando se pre al caballero un recibo de limosna que solía ha determinada Orden religiosa. El librepensador riendose burlonamente (como si nos tuviera co sión) exclamó:

¿Cuanto gasta usted al año entre frailes, mo curas, sacristanes y cofradías?

—¡Hombre no llega a una peseta diaria!

—¿Y hace muchos años que sostiene unos se tan inútiles?

—Pasan de cuarenta.

—Pues si ese dinero lo hubiera colocado a un buen interés, a estas horas podía viajar en tomóvil.

—Diga usted, señor laico o librepensador,

—¿Usted no ha gastado un céntimo en l monjas, curas, sacristanes y cofradías?

—¿Yo? ¡Jamás!

—Pues si le parece bien, podemos los dos da paseito en el automóvil que le han producido ahorros.

—El librepensador no supo que contestar, lo cios habian consumido toda su hacienda; es ma rata la vigilia que la lujuria.

Industrias Rurale

CUNICULTURA

(Continu

Además de estas jaulas individuales para bras de cría, se dispondrá de jaulas gazaperas para que los gazapos no se mueran, el mejor si de alojamiento es el de las gazaperas (luego día hablaremos de por que se mueren los gaza los medios de evitarlo).

Estas jaulas gazaperas son muy fáciles de truir y resultan muy baratas.

Se ha de cuidar mucho de que cada jaula ga ra no tenga sino aquéllos gazapos que en ella pan holgadamente, de lo contrario aumentara talidad.

Las jaulas para los machos han de ser circu por muchas e importantes razones que en su plicaremos. Hemos tenido noticias de que ha tenido gran mortalidad de gazapos y acaso exponerlos a los rayos del sol; no nos cansare repetir que en los conejos el sol directo caus niciosísimos efectos en verano; los conejos re mejor el frio que el calor, éste en verano les

INSTITUTO DE ESTUDIOS RIOJANOS
BIBLIOTECA

cho y se ha de procurar tenerlos en sitio fresco y empre que se pueda lo mismo en verano que en invierno al aire libre; pues los conejos criados al aire libre aunque bien resguardados de las corrientes de aire, se crían mas fuertes y sobre todo si son de raza ante no les ataca la coriza enfermedad que si bien principio no es de importancia, puede traer fuertes consecuencias.

Así lo hemos advertido en nuestro conejar.

¿Cual será la causa de que mueran los gazapos de mario hacia los dos meses?

Creemos que siguiendo nuestras instrucciones podrá evitar la muerte de los gazapos; en nuestro conejar, conejo que nace, se hace adulto, sin haber experimentado ni una sola defunción en todo un en gazapos.

Ante todo hay que cerciorarse de que los padres padecen enfermedad (todas las de los conejos muy contagiosas) por que puede suceder que los cillos mueran por contagio de los padres, que al ecer están sanos, pero que no es así, pues por dultos sobrellevan bien la enfermedad.

upuesto que los padres sean sanos, hay que mirar los gazapos están o no raquíticos; si las conejas mucho y se les deja más de ocho, seguramente ran muchos gazapos de raquitismo. Supongamos están sanos y fuertes y que la muerte ocurre los dos a los tres meses; casi se puede asegurar a causa es la alimentación demasiado acuosa, que coincide esto con la muda del conejo, que de es una enfermedad. Obsérvese si los conejos ezan a tener abultado el vientre y también el ucio, si así es, la causa de la defunción es el ento verde, suspéndase en absoluto y dése grados y forrajes secos, alfalfa, treból, etc.

(Continuará)

ción de Historia Sagrada

JOSÉ

(Continuación)

mas José llegó a donde sus hermanos guardaganados, le desnudaron de la vestidura de olores que su padre le había regalado, y le en un pozo viejo que entonces no tenía

ermanos de José, se sentaron despues a coranquilos, sin acordarse del buen hermano ia llevado el alimento; a la sazón vieron camino de Galaad, venía una carabana de con camellos cargados de aromas, bálsamo que se dirigían a Egipto. Entonces Judá otros ¿qué ganaremos con quitar la vida a hermano? no sería mejor venderle a los Isporque al fin, es hermano nuestro y de ma carne A los restantes hermanos no la decisión de Judá y llamando a unos madianitas, le vendieron a los ismaelitas nte siclos de plata, que vienen a ser cento cincuenta y siete reales. Rubén no presente, ni acaso hubiera consentido hermano José y cuando sin saber nael pozo con intención de sacar a José y padre, como no lo hallara, creyó que sus habrían matado y rasgándose sus vestidonde sus hermanos. Estos le dijeron certada y de comun acuerdo, tomaron la ey y la tiñeron en la sangre de un cabrito y la mandaron a su padre con este recado —esta túnica hemos hallado, mira si es o no la de tu hijo José— Tan pronto como Jacob vió la túnica rasgada y ensangrentada, se rasgó el mismo, lleno de dolor, sus vestiduras, exclamando —la túnica de mi hijo es, alguna bestia feroz lo ha devorado— Jacob pasados los primeros momentos, vistióse de cilicio y lloró por espacio de mucho tiempo a su querido José, tanto, que se juntaron los demás hermanos para tratar de aliviar el dolor de su padre, más Jacob no quiso admitir ningun consuelo, y decía —deshecho en llanto bajaré al sepulcro para encontrarme con mi hijo.

(Continuará)

CRONICA QUINCENAL

Ciruela. Es tal la abundancia de esta fruta que los árboles se han rasgado y destrozado y lo peor que no se puede vender. Todo sale mal este año.

Santiago. Se celebró solemnemente esta fiesta tan tradicional en España. En la parroquia Misa solemne y sermón. En las bodegas y en las huertas las meriendas de costumbre.

La única nota desagradable y que muy bien pudiera evitarse por quien corresponda, fueron los gritos, blasfemias y cantares obscenos y groseros que por la noche se oyeron. Y aun decían que habría más cultura..... Cultura..... cultura..... ¿dónde te has escondido?

Falleció. Confortada con los auxilios espirituales la bondadosa señora doña Vicenta Ochoa. Acompañamos a su viudo e hijos en su dolor y suplicamos una oración por la finada (R. I. P.)

Vinieron. De Logroño don Florencio Ramírez e hijos; Josefina de Carlos; Luisa Gómez y su amiga Elvira.

De Andosilla, don Pablo Olmos y familia.

De Soto de Cameros, el farmacéutico, don Angel Ramírez.

De Santander, el joven galeno, don Ignacio Negueruela.

De Bilbao, don José Lázaro.

De Montalvo, don Bernardo e Isidoro Sáenz.

De Luezas, doña Asunción Lázaro.

De Ondárroa, el farmacéutico, don Primitivo Ochagavía.

De las aguas de Arnedillo, don Sebastián Negueruela, competente médico titular de esta y don Rafael Urbina, también médico militar retirado.

Para Santander, la distinguida señorita Isabel Negueruela.

E ESTUDIOS RIOJANOS
BIBLIOTECA

La Iglesia y los niños

Ninguna ocasión mejor que esta, cuando se pretende sustraer a los niños de los cuidados maternales de la Iglesia, para poner de manifiesto, la diferencia de los niños en el paganismo y en la religión católica que por fortuna profesamos.

Los niños en el paganismo eran menos preciados, eran pobres víctimas de las costumbres más viles y de las leyes mas despiadadas.

Se vendían, se exponían, se prostituían y se mataban. Ya el célebre Lactancio les decía.—Hacer morir a los niños es vuestro crimen más frecuente pero también el más impío—. Los hacían morir de hambre, de frío, de miseria o los echaban a los perros y a los buitres y esto no sólo los pueblos bárbaros sino los civilizados como los griegos y los romanos.

El gran abogado romano Minuncio Felix, arguía enérgicamente a los que —exponían sus hijos a las bestias feroces, a las aves de presa, o tenían la barbarie de ahogarlos y aplastarlos por sí mismos.

La misma ley de las Doce Tablas, decía textualmente.—Si el hijo es contrahecho, el padre, sin dilación, sin formalidades, por sí mismo, con su propia mano, mate al hijo—.

El filósofo Séneca decía: —Se castiga de muerte, a los criminales con el mismo derecho que se mata de un golpe a los perros rabiosos, y a los toros feroces, que se ahoga a los monstruos, y a los *niños* cuando nacen débiles y mal conformados. Esto acusa buen sentido.—

Aparece Jesucristo y cambia en absoluto la suerte de los niños. Un día le preguntan ¿quien es el más grande en el reino de los cielos? Y tomando Jesús a un niño y colocándolo en medio de los discípulos les decía.—En verdad os digo que si no os haceis pequeños como este niño, no entraréis en el reino de los cielos.... el que reciba en mi nombre a uno de estos niños a mi me recibe.... El que escandalice a uno de estos niños, mejor le sería que le atasen una rueda de molino, al cuello y lo arrojasen al mar—...Dejad venir a mi los niños. No rechaceis ya a la muerte a esos seres embelesadores, a esas almas inmortales, que yo hice a imagen y semejanza mía. Yo soy su Padre y su Dios. Prohibo que los toqueis. Si les haceis daño, a mí me lo haceis. Si los escandalizais, sois miserables, y yo, que soy la bondad infinita y la infinita dulzura, declaro que mereceis ser ahogados en las profundidades del océano.—Meditad y comparad, caros lectores, las palabras de Jesucristo con costumbres y dichos del paganismo.

El niño es de Jesucristo, es de la Iglesia por derecho de rescate, y de reabilitación!

Es más, Jesucristo no se contenta con palabras, sino que *acercándolos* así les hace dulces caricias, pone sus manos sobre sus cabezas inocentes, ruega por ellos, y por último establece el sacramento del Bautismo en favor de la infancia, y la Iglesia depositaria y continuadora de la doctrina de Jesucristo se pone a buscar niños abandonados; les abre sus brazos y les ayuda como puede. En el paganismo la vida material del niño era un juguete; en el católico es sagrada, porque sirve de desarrollo a una inteligencia que hay que desenvolver y un alma que formar.

La Iglesia fué la primera que se preocupó por la instrucción de los niños; la enseñanza primaria no es una invención moderna del libre pensamiento, consultad la historia y lo vereis. La Iglesia salvó la vida material del niño y desarrolló su vida intelectual.

Y lo más grande es que la Iglesia ordinariamente ha fundado escuelas y las ha sostenido gratuitamente y sus sacerdotes enseñaron y enseñan el catecismo, sin *retribución*, todo lo contrario, sacando de su pobreza medios para premiar la labor de los niños, sin descanso, contra viento y marea con entrañas de verdadera caridad.

Algunos lectores han respondido a nuestro llamamiento, contribuyendo con su donativo a que salga este número; y los demás ¿que se hace? ¿Quien no sentirá tristeza al ver que los católicos nos dejamos morir sin obras eminentemente Católicas? Piensen que el que ahora no quiera comprenderse voluntariamente de un modo, quizás tendrá que hacerlo después forzosamente y de todo.

Hijos de S. Ulargui

BANQUEROS-LOGROÑO

Giros y cartas de crédito sobre España y Extranjero
Negociaciones de toda clase de efectos
Cobro y descuento de cupones =:= Cuentas corrientes
Descuentos y Préstamos sobre valores
Compra y venta de
efectos públicos y valores industriales

Caja de ahorros cuatro por ciento
Imposiciones a plazo fijo

Juan Palacio

BANCA

Compra-venta de valores =:= Negocios de cr

Cuentas corrientes con interés

Préstamos — Créditos — Imposiciones

Caja de Ahorros al 4 por 100

Tirso Rodrigáñez, 2.—LOGRO

Imp. y Lib. GUMERSINDO CEREZO Mercado, 86.—Logroño

BIBLIOTECA

D. Pedro González
Párroco
Villanueva de Cameros

HOJA PARROQUIAL

AÑO V NÚM. 98

ALBELDA DE IREGUA

1 DE SEPTBRE DE 1933

Publicación quincenal gratuita
Indulgenciada y bendecida por
el Prelado de la Diócesis

Dominica XIII después de Pentecostés

El Evangelio es del capítulo XVII de S. Lucas

Estando Jesús para entrar en cierta población, salieron al encuentro diez leprosos, los cuales parándose a lo lejos levantaron la voz, diciendo: Jesús, Maestro, ten lástima de nosotros. Cuando Jesús los vió, les dijo: Id y mostraos a los sacerdotes. Y cuando iban quedaron curados. Uno de ellos tan pronto como se dió cuenta de que ya estaba limpio, volvió atrás glorificando a Dios a grandes voces, y postrándose a los pies de Jesús, dióle las gracias. Jesús entonces dijo: ¿Pués qué, no son diez los curados? ¿Dónde están los otros nueve? Después le dijo: levántate, vete, que tu fé te ha salvado».

Magnífico episodio, para hablar hoy de la gratitud que debemos a Dios por los beneficios recibidos. La gratitud es una obligación. Hasta los animales faltos de razón suelen ser agradecidos; el único ingrato es el hombre. Y sin embargo no hay cosa que desagrade a Dios; como también nos desagrada a nosotros.

Y cuanto mayor será el pecado de ingratitud, cuanto mayores y numerosos sean los beneficios recibidos.

¿Y quién será capaz de enumerar los beneficios que nos ha hecho a los hombres? ¿Y en especial a nosotros los cristianos?

Beneficios y favores en el órden natural y mayores aún y más exquisitos en el órden de la gracia. Dios con sus astros, con la armonía inimitable de sus planetas, con la variedad y hermosura de flores, con sus incontables riquezas, todo ha creado al hombre por Dios. La vida, sus comodidades, su conservación; los bienes particulares que Dios particularmente nos ha hecho. Y en el orden sobrenatural, el cielo, la fé, y sobre todo la gracia santificante, que es de mayor valor que todas las preciosísimas y nada de cuanto puede apetecer es digno de compararse a su grandeza; porque cuanto en Dios se halla substancialmente por razón de su divinidad, hállase accidentalmente en el alma por virtud de la gracia.

De modo que no hay tiempo ni momento en el que podamos dispensarnos de dar gracias al Señor; aunque hay circunstancias en la vida en las cuales la ingratitud es una falta imperdonable.

Y sin embargo es la cosa más natural y expontánea, el corazón del hombre al recibir un beneficio siente hacerse violencia para acallarla. Es en extremo fácil porque ¿qué nos cuesta, sino abrir los labios y elevar el corazón?

Nada más noble que el corazón verdaderamente agradecido; reconoce la mano que le favorece y la generosidad con que le favorece.

Nada más feo que la ingratitud. Pensemos en el Evangelio de hoy; diez leprosos que reciben el beneficio incalculable de la salud y uno sólo vuelve a Jesucristo a darle las gracias. ¡Ingratos! Bien merecían ser manchados otra vez con la fealdad de la lepra. Nosotros somos, esos leprosos ingratos; hemos sido curados por Dios mil y mil veces de la lepra del pecado y no hemos dado gracias, es más, hemos vuelto a pecar. Sólo esta palabra nos cuadra. ¡Ingratos!

Cierto que nada podemos dar a Dios, cierto que con nada podemos compensar los beneficios que generosamente nos ha dispensado, pero al menos seamos agradecidos; vayámos como el buen leproso a postrarnos, pecho en tierra, ante nuestro Dios y digámosle, ¡gracias Señor! Dios se contenta con nuestra buena voluntad. Si para los hombres tenemos un corazón tierno cuando recibimos ¿porqué no con Dios siempre, ya que siempre nos está dando sus beneficios?

Meditemos que la ingratitud es un nuevo género de pecado que añade a todos los demás un carácter de odiosidad y malicia especial y que cierra los conductos de la divina misericordia que tan generosa es para derramar sus dones. Y sin la misericordia de Dios ¿qué hacemos? Pobrecillos lepresos, sin encontrar una mano que nos cure y una voz que nos diga: Ve, tu fé te ha salvado.

CATECISMO

De la restitución

(Continuación)

Están también obligados a la restitución de los daños que se hubiesen seguido, los que a sabiendas y libremente reciben en sus domicilios para ocultar los de la acción de la justicia a los ladrones, porque influyen eficaz e injustamente, para que el ladrón vuelva a hurtar o no restituya, así como también pecan y están obligados a restituir los que compran los hurtos que los hijos de familias y los criados o domésticos hacen a sus padres y amos.

También son obli-

INSTITUTO DE ESTUDIOS RIOJANOS
BIBLIOTECA

participado en una acción de la que se ha seguido daño al prójimo: ya sea la participación concurriendo inmediata o mediatamente a la mala acción de otro, o participando del hurto.

Los mudos voluntarios, es decir, los que no hablan, cuando debieran hacerlo y no avisan al malefactor, siempre que por razón de su oficio o cargo estén obligados a hacerlo, son también reos y tienen la obligación de restituir, así como los que no impiden el daño o no guardan las cosas siempre que por obligación de justicia deban hacerlo. Los que en virtud de su oficio, tienen obligación de guardar las cosas (guardas), están obligados a restituir por sí mismos todos los daños que los ladrones hubieren causado, siempre que no denuncien a la autoridad a los ladrones o infractores; y la razón es evidente, pues están constituídos precisamente para evitar estos daños.

Así como hecha una denuncia por los que tienen obligación de hacerla, la autoridad competente debe castigar al malefactor con arreglo a la ley y si no lo hace estará obligada esta autoridad a reparar y restituir por si misma todos los daños que se hubiesen seguido.

(Continuará)

Industrias Rurales

CUNICULTURA

(Continuación)

Los factores principales para que los gazapillos lleguen a perfección sanos y robustos, son la buena alimentación y la higiene.

Las enfermedades acechan y se desarrollan en los conejares mal instalados, en cambio si se observa buena higiene se podrá asegurar que se evitarán las enfermedades y de lo contrario se revistirán perfectamente las enfermedades que sobrevengan.

La paja de los nidales ha de estar siempre bien limpia, pues los gazapitos cuando ya empiezan a comer, roen también las pajas del nidal y si están podridas o fermentadas, lo que seguramente ocurrirá si no se tiene cuidado en cambiarlas, producirán enfermedades y la muerte.

Tened cuidado de desinfectar con frecuencia las jaulas, los nidales y los locales destinados a estos animales.

Como desinfectantes, pueden usarse con magníficos resultados; la cal, soluciones de ácido fénico, cresil, lisol al 5 por 100. También es un buen desinfectante el zotal mezclado con agua en la cantidad que se desee, según la importancia de la desinfección.

Otros desinfectantes económicos son; el cloruro de cal diluido en diez veces su volumen de agua; el cloruro de cinz al dos por 100; el sublimado corrosivo al uno por mil; el ácido sulfúrico al dos por ciento; el sulfato de cobre al dos por ciento y la esencia de terebentina al veinte por ciento.

Para fumigaciones pueden usarse el ácido sulfuroso, el azufre y la esencia de terebentina pura.

Cuando se note que un conejo ha perdido el apetito; retiradlo al momento y desinfectad energicamente. Evitad, ante todo la humedad, muy perjudicial a los conejos y les acarrea graves enfermedades; los conejos son resistentes al frio y al calor pero no a la humedad; conejar húmedo, buenos sanos y muchos conejos se contradicen.

(Continuará)

El Padrenuestro de un avaro

Fué a confesarse un avaro y el confesor le preguntó si sabia el Padrenuestro.

—Si señor, contestó el penitente—; lo he aprendido muchas veces, pero al momento se me olvida porque tengo muy mala memoria.

—Pues yo te enseñaré de modo que no lo olvides jamás. Pero por ahora y para que escarmientes, te impongo como penitencia la obligación de prestar sin réditos, en esta semana, a todos los que vayan a pedirte algo en mi nombre. Efectivamente, al día siguiente se presentó en casa del usurero un pobre hombre, que de parte del señor cura le pidió prestada una pequeña cantidad.

—¿Como te llamas? le preguntó el avaro, después de entregarle lo que pedía.

—Pues me llamo «Padrenuestro».

Fué más tarde otro y pidió otra cantidad diciendo que se llamaba «Que estás en los cielos»; y después otros varios que declararon llamarse... las demás palabras de la oración dominical.

Volvió el avaro al confesonario y el señor Cura le dijo:

—¿Has cumplido mi encargo?

—Si señor; lo he cumplido.

—Pues dime a quienes has prestado en mi nombre.

—A «Padrenuestro», «que estás en los cielos», «santificado sea el tu nombre»..., y recitó perfectamente todo el Padrenuestro.

—¿Ves?—dijo el sacerdote—. Esta vez no se ha olvidado la oración. lo cual me demuestra que tienes buena memoria..... cuando te conviene.

Jesucristo es Rey

No sólo en cuanto Dios, sino en cuanto hombre. Como tal lo profetizó David, lo anunció el Angel a la Virgen, lo reconocieron los Magos, lo aclamaron las turbas, lo confirmó Cristo ante Pilatos. Cristo es Rey espiritual; su reinado es el de las almas por la gracia, la paz y la vida sobrenatural. Cristo es además, Rey temporal de derecho Lo es por naturaleza porque es Dios, por herencia, porque es Hijo de Dios; por conquista, porque es Redentor de los hombres. De hecho, Cristo no ejerció el poder de Rey; al contrario, cuando en cierta ocasión quisieron proclamarle como tal, huyó.

INSTITUTO DE ESTUDIOS RIOJANOS
BIBLIOTECA

Sección de Historia Sagrada

JOSÉ

(Continuación)

Los Ismaelitas a los que José había sido vendido por sus hermanos, tan pronto como llegaron a Egipto vendieron a José a Putifar que por aquél entonces era doméstico de Faraón y general de las tropas egipcias. Dios estaba con José favoreciéndole en todo momento y llenando también de beneficios la casa de Putifar, por atención a José.

Putifar también había conocido que José le servía fielmente por cuya razón le trataba con agrado, poniéndole al frente de su casa y confiándole todos sus bienes.

Crecían las haciendas de Putifar, y José era considerado por todos, y como era de rostro hermoso y agraciado la mujer de Putifar quiso inducirle a cometer un pecado; más siendo desairada por José, puso ésta la vileza de calumniarle ante su marido el cual lleno de furor mandó encerrarle en un estrecho calabozo. Más el carcelero viendo la mansedumbre y la bondad de José, trátole con gran respeto y le confió el cuidado de los otros presos que allí estaban.

Pocos días después dos criados del Faraón, el copero mayor y el panadero principal cometieron una cierta falta e irritado el rey contra ellos, mandó llevarlos a la prisión en que estaba José. Ambos tuvieron un sueño, en una misma noche, que no se supieron explicar.

Cuando a la mañana siguiente José, vió sus rostros tristes y pensativos preguntóles la causa de tanta tristeza, y habiéndosela ellos explicado, con auxilio divino les interpretó sus sueños. El copero mayor había soñado que veía delante una vid que tenía tres sarmientos y que creciendo poco a poco iba a echar flores y frutos y tomándo en sus manos el fruto las exprimía sirviendo después al Faraón la copa:

Y entonces le dijo: Esta es la interpretación de tu sueño; los tres sarmientos significan tres días, dentro de los cuales el Faraón se acordará de ti y te restituirá a tu primer puesto. Sólo una cosa te pido, en testimonio de gratitud, por la interpretación que te hago. Te suplico que cuando estés en tu ministerio en presencia de tu señor le hables en mi favor para que me saque de esta cárcel, pues soy inocente.

(Continuará)

CRÓNICA QUINCENAL

FIESTAS

Celebrará esta Villa el día dos de septiembre; el glorioso; misa solemne cantada por la M. Reverenda Comunidad de la Universidad Calasanciana, sermón a cargo de un R. P. Escolapio; habrá buena música, una de Oyón, y lo de costumbre. Se pidió permiso para tener la procesión, que denegado por el Excmo. Sr. Gobernador será.

ENFERMO

Se ha mejorado de su grave enfermedad nuestro buen amigo y apreciadísimo albeldense, don Daniel Trevijano.

Mucho nos alegramos.

DEFUNCION

Victima de rápida enfermedad entregó su alma al Criador, la bondadosa señorita doña Vicenta Lázaro (q. e. p. d.)

Reciba su familia el testimonio de nuestro pésame y suplicamos una oración por la finada.

TRILLA

Ha terminado; las dos maquinas que trabajan en la localidad están ya enfundadas, esperando al próximo año.

VIAJEROS

De Madrid, doña Eugenia Ubiaga.

De Estella, el joven Hilario Anderica y las señoritas Amalia y Esperanza Lázaro

De Bilbao, la señorita María Luisa Negueruela; don Ismael Dieguez y esposa y don Tomás Gómez y familia.

De Vitoria, el simpático sargento de caballería don Santiago Rico.

De Logroño, la señorita María Fasseler y don Francisco Martinez.

De la Coruña, doña Leoncia Abad; la señorita Concepción Atienza y su hermano Alfredo.

De Viguera, don Emilio Marín.

De Ondárroa, el bienhechor de HOJA PARROQUIAL don Primitivo Ochagavía.

Para San Adrián (Navarra), don Vicente García.

Para Barcelona, después de pasar en esta una temporada la señora doña Isabel Gonzàlez.

Para San Román, la señorita Margarita Lázaro.

DOLOR

Débil corazón humano
que fuiste de dichas nido
y hoy te lamentas herido
por un destino tirano:

Corazón que en viejos días
viste un mundo todo amores,
una tierra toda flores
y un cielo todo alegrías:

corazón que ayer cantabas
con musicales dulzuras
la canción de las venturas
que feliz paladeabas,

y hoy en doliente clamor
dices que estás afligido,
que estás mortalmente herido
por el puñal del dolor;

corazón de fé dormida
que gritas mirando al cielo
«no hay duelo como mi duelo,
ni herida como mi herida»;

ruín corazón pecador
que miras sólo a tí mismo:
¿has medido tú el abismo
del más inmenso dolor?

IMPRENTA
LIBRERÍA
PAPELERÍA
Gumersindo Cerezo
MERCADO, 86.
TELEFONO, 1762
LOGROÑO

INSTITUTO DE ESTUDIOS RIOJANOS
BIBLIOTECA

LIBERTAD

Hoy que tanto se habla de libertad, fraternidad, igualdad, conviene que los pueblos se enteren de que la Iglesia es la que estableció la libertad civil, aunque hayan oido mil veces que la Iglesia no es amiga de la libertad.

La libertad civil consiste en que cada ciudadano sea dueño de su persona, de sus bienes, de sus actos, bajo la inspección y protección de la ley igual para todos.

La Iglesia al libertar a los esclavos los convirtió en ciudadanos. —Es una maravilla, que debería ser inscrita en letras de oro en los anales de la filosofía— son palabras de Chateanbriand.

¿Cómo lo hizo? Siguiendo las doctrinas de su Maestro; influyendo en las ideas, en las costumbres y en las leyes; predicando la dignidad del hombre y los deberes de los amos y esclavos, suavizando el espíritu de los unos y dulcificando la suerte de los otros. El que por la antigüedad fué puesto en el número de las cosas, por la Iglesia ocupó su puesto entre las personas.

Después en la edad media la Iglesia dió libertad a los siervos; antes de la reforma protestante, Macaulay, que era protestante, dijo, que la Iglesia había libertado a todos los siervos de Inglaterra. Del siglo XVII al XVIII la Iglesia consiguió la abolición de la servidumbre. La libertad civil como antes la explicábamos, es obra del cristianismo, porque brota de las entrañas del Evangelio.

Porque la religión cristiana establece como dogma la dignidad del hombre y la igualdad de todos los hombres ante Dios, la única igualdad que puede predicarse sin trastornar al mundo.

Los hombres mismos, se oponían a esta igualdad que la Iglesia predicaba; en la antigüedad con la distinción entre libres y esclavos; en la edad media, con la de señores y siervos; en los últimos tiempos con la de nobles y plebeyos. La Iglesia ha triunfado de todo porque tenía la fuerza de Aquel que dijo:—Todos sois hermanos—. Como si dijera; todos sois iguales, no sólo ante Dios, sino ante los hombres mismo en la vida civil y social que en la vida sobrenatural.

LA IDEA DE DIOS

El filósofo Suntenesis se propuso llevar a cabo un experimento inaudito. Pensó el tal, que si un hombre no fuese educado en las creencias religiosas pasaría sobre la tierra, sin la más remota idea de un Creador.

Buscó, pues, un niño que nunca hubiera oido el nombre de Dios y lo encontró; tomándolo de unos padres a quienes pagó para llevarlo a una posesión rústica de su propiedad, donde lo aisló, poniendo especial cuidado en que nadie le hablara de Dios en que ni estátuas, ni pinturas, ni cosa alguna pudiera ofrecerle aquélla idea. Así transcurrieron algunos años, y el niño crecía y aprendía cuanto le enseñaban, siendo su maestro la naturaleza, además del filósofo, que estaba muy satisfecho de que en materias de religón nada supiere.

Pero cierta mañana, sorprendióle grandemente ver al muchacho dirigirse hacia un montecillo, donde se arrodillò sobre la hierba y saludó al sol naciente con frases cariñosas, enviándole besos que pedía trànsmitiese al Creador. Emocionado con lo que acababa de ver, se acercó al niño y le dijo:

¿Quién te ha dicho que hay en el cielo un Creador?

¿Que quien me lo ha dicho? Este sol, que usted no ha podido poner allá arriba; estas hierbas, que empuja usted con el dedo para hacerlas brotar y crecer. Y me lo dice también este corazón mio, al cual ni usted ni yo hacemos palpitar en mi pecho.

Ante aquélla respuesta inesperada y verdaderamente sublime, el filósofo lloró exclamando.

¡Incrédulos, vosotros engañais y perdeis al mundo!

Donativos recibidos para el año 19

Don Primitivo Ochagavía, (Ondàrroa) 25
N. N. (Zaragoza) 7

Hijos de S. Ulargui
BANQUEROS-LOGROÑO

Giros y cartas de crédito sobre España y Extranjero
Negociaciones de toda clase de efectos
Cobro y descuento de cupones =:= Cuentas corrientes
Descuentos y Préstamos sobre valores
Compra y venta de
efectos públicos y valores industriales

Caja de ahorros cuatro por ciento
Imposiciones a plazo fijo

Juan Palacios
BANCA

Compra-venta de valores =:= Negocios de cupón

Cuentas corrientes con interés

Préstamos — Créditos — Imposiciones

Caja de Ahorros al 4 por 100

Tirso Rodrigáñez, 2.—LOGROÑO

Imp. y Lib. GUMERSINDO CEREZO Mercado, 86.—Logroño

INSTITUTO DE ESTUDIOS RIOJANOS
BIBLIOTECA

D. Pedro González
Párroco
Villanueva de Cameros

HOJA PARROQUIAL

AÑO V NÚM. 99

ALBELDA DE IREGUA
1 DE OCTUBRE DE 1933

Publicación quincenal gratuita
Indulgenciada y bendecida por
el Prelado de la Diócesis

Dominica XVI después de Pentecostés

El Evangelio es del capítulo VII de S. Lucas

Estamos hoy en presencia de la misericordia de Dios Nuestro Señor manifestada por Jesucristo en la Resurrección del hijo único de la viuda de Nain. El evangelio dice así: *Sucedió que iba Jesús camino de la ciudad de Nain y con El iban sus discípulos y mucha gente. Y cuando ya estaban cerca de las puertas de la ciudad he aquí que sacaban a enterrar un difunto, hijo único de madre viuda, e iba con ella gran acompañamiento de personas de la ciudad. Así que la vió Jesús, movido a compasión le dijo: no llores; y acercándose tocó al féretro; y los que lo llevaban se pararon. Jesús dijo entonces: ¡joven! yo te lo mando, levántate. y enseguida se incorporó el difunto y comenzó a hablar y Jesús lo entregó a su madre. Con esto quedaron todos sobrecogidos de un santo temor, y glorificaban a Dios diciendo: Un gran profeta ha aparecido entre nosotros, y Dios ha visitado a su pueblo.*

Como se desprende del evangelio de hoy, los verdaderos consuelos en las amarguras de la vida solamente de la religión podemos esperarlos; queremos decir que los no creyentes no son capaces de esperimentar consolaciones en sus padecimientos; consuelos que lleguen al alma y la inunden de santa resignación y de alegre esperanza.

Los acontecimientos de la vida humana pueden clasificarse bajo dos títulos, alegrías y tristezas; pocas, muy pocas alegrías y muchas tristezas. Es evidente que tal vez depravada la naturaleza por el pecado de nuestros primeros padres y por nuestros pecados personales, no son las flores de las alegrías y de la felicidad las que más abundan sino las espinas del dolor y de la tribulación.

También es verdad que en estos grandes dolores que todos los hombres pueden ofrecernos muy poco: una compasión y lágrimas, tal vez palabras suaves y complacientes, quizá distracciones; ¡pero qué remedios más tristes son estos!

¡Qué poca influencia tienen todos estos recursos en los corazones abatidos y qué poca felicidad puede procurar al alma que gime bajo el peso de la cruz!

Bien probada tenemos esta afirmación por la experiencia cuotidiana. La Sagrada Escritura nos ofrece también ejemplos del vacío que dejan en el alma los pequeños consuelos de los hombres, y que solamente la mirada al cielo y el amor a Dios pueden calmar nuestras angustias.

El santo Job, llagado de pies a cabeza, arrojado en un muladar, abandonado de los suyos, vuelve los ojos a Dios y su alma se resigna y consuela con aquel grito de esperanza; sé que mi Redentor vive, y yo he de resucitar y le veràn estos mis ojos. En cambio poco pudieron consolarle aquellos tres amigos que a su alrededor lloraron por espacio de siete días.

Lloraron con él y le ofrecieron su presencia como lenitivo; más los padecimientos del infortunado se agravan hasta prorrumpir en acentos del más melancólico despecho.

No, los hombres ni el mundo entero son capaces de confortar el corazón del atribulado; todo lo más podrán adormecer por algunos instantes la intensidad del dolor; acaso podrán acallarles momentáneamente los gritos de angustia, pero pasados pocos momentos volverán a manifestarse con màs intensidad y aun acaso suceda que en vez de alivio en sus males, se verá obligado a decir como el santo Job: más quisiera que tuvieran fin vuestras palabras porque sois consoladores bien pesados.

El mundo más que consolar desespera y el bullicio para los afligidos es más bien espada de dolor. Pero a donde no llegan las fuerzas humanas, llega Dios y por medio de su religión se acerca al féretro del cuerpo humano en donde desfallecida está encerrada el alma, para decirle ¡levàntate! que es como si le dijera, levanta tus ojos al cielo y encontrarás el consuelo y alivio de la santa resignación. Esto lo causa la fe cristiana; los ateos o incrédulos son bien desgraciados aún en medio de sus dolores.

El que espera en Dios y observa sus mandamientos no estima las cosas de la tierra con valores humanos y temporales sino que elevàndose a lo superior y espiritual todo lo ordena a una eternidad futura y reconoce siguiendo las máximas de la Religión que los padecimientos y amarguras de la vida son muy pocos o casi nada en comparación de una eternidad de gloria que Dios tiene reservada a los que padecen, como el mismo Jesús afirmó en el sermón de la montaña: Bienaventurados los que lloran porque ellos serán consolados.

Porque la fé le dice que el camino del cielo es estrecho, difícil, sembrado de espinas punzantes que causan torturas y dolor, pero que al final encontrará el bálsamo que ha de curar sus heridas y la gloria y la felicidad que en la tierra no pudo encontrar.

¡Bendita Religiòn! que sabe [illegible]

INSTITUTO DE ESTUDIOS RIOJANOS
BIBLIOTECA

medio de nuestras tribulaciones y que es como el faro luminoso que nos muestra el puerto del descanso.

Creamos todos firmemente y así aunque estemos muertos podremos resucitar a la voz dulce de Jesucristo que nos dirá como al hijo de la viuda de Naín, ¡levántate! tu fé te ha salvado.

CATECISMO

De la restitución

(Continuación)

Explicado ya en los números anteriores la obligación de restituir y quienes sean los obligados, comenzamos en éste número la determinación de algunas circunstancias que a veces acompañan a la restitución.

Estas circunstancias se refieren a la *cantidad*; es decir *cuanto* se ha de restituir; al *órden* de la restitución; a *quien* se ha de restituir; de que *modo* se ha de hacer la restitución; algunas circunstancias, que excusan de hacer la restitución.

En cuanto a lo primero, o sea la cantidad que se ha de restituir, casi hemos de decir nada, pues todos sabemos lo que el P. Astete dice en su Catecismo —el que ha robado está obligado a restituir todos los daños que haya hecho y de los cuales haya sido causa eficaz.

Mayor es la dificultad, en cuanto al *orden* de la restitución entre los damnificadores. Es evidente que por la cooperación de muchos a un mismo hurto o daño, pueden tener cada uno de los cooperadores la obligación de restituir o reparar, *todo* o *parte* del hurto o daño causado.

Y esta obligación puede ser para los cooperadores o *absoluta* o hipotética, es decir en la hipótesis que los otros obligados o no puedan o no quieran restituir.

Cuando la obligación de restituir incumbe a *cada uno* de los cooperadores se dice que están obligados a restituir *solidariamente*.

El órden de la restitución entre los cooperadores, según apuntan casi todos los moralistas es el siguiente: 1.° el poseedor de lo robado, por lo menos si es poseedor de mala fé (ya hemos explicado en otros números que sea poseedor de mala fé) 2.° el que mandó hacer el daño; 3.° el ejecutor del robo o daño inferido; 4.° los cooperadores positivos, sin que entre ellos mismos pueda señalarse órden y 6.° los cooperadores negativos.

(Continuará)

Sección de Historia Sagrada

JOSÉ

(Continuación)

El prefecto de los panaderos dijo a José —soñé que llevaba en la cabeza tres canastillas de harina y viandas de pastelería, pero venían las aves del cielo y se las comían.

José entonces le dijo —Los tres canastillos, son tres días que aun te restan, pasados los cuales el Faraón mandará cortar tu cabeza y te colgará en un palo y vendrán las aves del cielo y despedazarán tu carnes.

Tres días después, Faraón celebraba su cumpleaños, haciendo un gran convite, al que fueron invitados los cortesanos; ya en la mesa se acordó de los presos y al copero mayor restituyó en su oficio, otro le colgó en un patíbulo; cumpliéndose así la interpretación que José había hecho de los sueños.

Más el copero, ya en la prosperidad, olvidóse de José y así pasaron unos dos años, al fin de los cuales el Faraón tuvo un sueño.

Parecíale estar en la ribera del río Nilo, del que ascendían siete vacas extremadamente gordas y hermosas, que pacían en aquella ribera; poco después volvían a salir otras siete vacas, macilentas, y flacas que en poco tiempo devoraron a las siete gruesas.

Volvió a dormir Faraón y vió en sueños siete espigas hermosas y llenas, que brotaban de un mismo tallo, y otras siete, menudas y medio abrasadas, devoraron a las otras siete lozanas y llenas.

Intrigado Faraón por estos sueños, hizo venir al día siguiente a todos los adivinos de Egipto y a todos los sabios de la nación y habiéndoles contado el doble sueño, nadie supo interpretarlo.

El Copero mayor acordóse entonces de José, por la interpretación que estando en la carcel le había hecho y presentándose al Faraón le dijo; cuando nosotros estuvimos en la carcel, hallábase también en ella un joven hebreo que sabiamente y con toda verdad nos interpretó, unos sueños que ambos tuvimos en la misma noche.

Faraón mandó llamar al momento a José y cuando lo tuvo en su presencia le dijo; he tenido unos sueños, y no encuentro quien me los explique, más he oído que tu eres sabio y sabrás interpretarlos.

Yo no, respondió José, sino Dios que por mí responderá al Faraón; y habiendo el Faraón contado los sueños, José los interpretó así. Ambos significan una misma cosa; las siete vacas gordas y las siete espigas llenas significan siete años de abundancia y gran fertilidad; y las siete vacas flacas y las siete espigas ruines, son otros tantos años de escasez y esterilidad que sucederán a la abundancia anterior, y una gran hambre se extenderá por toda la tierra.

(Continuará)

Sección para niños

Aventuras de Ñato y Ñata

(Continuación)

CLIV. Se trabajaba febrilmente en la extracción de cadáveres. El espectáculo era horrible; por todas partes cuerpos deformes, y triturados. Ni uno solo pudo salvarse. Ñato no aparecía. Era preciso llegar hasta el fondo del túnel. Pasaron otros tres días en estos trabajos, hasta que pudo llegarse al fondo. Allí estaba Ñato, con otros cinco al parecer cadáveres. Sacáronlos al aire, y un movimiento como de mueca, pareció verse en sus rostros. Pronto llegaron los médicos; los seis vivían, aunque en estado gravísimo. Ñata dió un grito de alegría y cayó desmayada cerca de su hermano, con las manos suplicantes al cielo. Los marqueses la retiraron prontamente y Ñato fue llevado a toda velocidad al palacio. Fueron avisados los médicos más eminentes.

CLV. Seis días pasó Ñato entre la vida y la muerte, perdido el conocimiento. A su lado

INSTITUTO DE ESTUDIOS RIOJANOS
BIBLIOTECA

despedazarán tu

oraba su cumple
e, al que fueron inv
se acordó de
ó en su oficio y
mpliéndose así
hecho de los sueño
speridad, olvidóse d
al fin de los cua

del río Nilo, del
damente gordas y
era; poco desp
macilentas, y
a las siete grues
vió en sueños siet
ban de un mis
dio abrazadas
y llenas.
sueños, hizo ven
de Egipto y
ndoles contado
rlo.
entonces de José
la carcel le hi
le dijo; cuan
llábase tam
te y conti
ños que ambos

to a José y cum
he tenido un
explique, m
erpretarles
s que por mi
do el Faraón cu
así. An los
gordas y la
de abunda
flacas y la
años de
la abund
tendera p

(Contin

Nat

(Conti

cia la Virgen Dolorosa; pálida, con las mejillas
adas por el llanto. Estaban en el día crítico; el
ico había dicho a los marqueses, que si aquél
Nato no recobraba el conocimiento, su muerte
segura. Nata oraba fervorosamente, siguiendo
ansiedad la respiración difícil y anormal de su
mano. Rendida por la fatiga, quedóse dormida
stada sobre la almohada de Nato; soñaba que un
tocaba su cabeza ligeramente con sus alas; sin-
un extremecimiento, y despertó sobresaltada; di-
que su hermano se había movido. Pasaron unos
tos de esperanzas y desesperación. Al fin los
de Nato se abrieron y con su mano temblorosa
recoger la de su hermana, pero la dejó caer
llecido.

CLVII. Siguieron otros segundos angustiosos;
con voz apenas perceptible dijo, me ahogo,
Nata salió de la estancia, alocada, dando gri-
pantosos. Vinieron los marqueses, el médico;
milagro se había hecho, Nato viviría; todo era
cuestión de tiempo y grandes cuidados. De tan ho-
catástrofe, solo dos se habían salvado.

Al anochecer de los días siguientes a la magna
cía, un hombre de aspecto feroz, paseaba cerca
palacio de los marqueses, lanzando miradas furi-
das a la ventana de la habitación donde Nato
batía entre la vida y la muerte. Al saberse la
ia de que Nato viviría, este criminal, mos. ulló
blasfemia y dijo, peor para él; el acero de mi
entrará en su corazón, hasta dejarlo sin gota
ngre. Su muerte será mi venganza.

(Continuará)

RONICA QUINCENAL

menes.—Han aprobado en el Instituto de
enanza de Logroño; Félix Cámara de ingreso;
Palacios de ingreso y primer año, y Juana
via la asignatura de 2.º de latín, del tercer
Nuestra más efusiva enhorabuena.

dida.—Han salido definitivamente del Co-
Iasanciano de esta, y probablemente para
el Rvdo. P. Benjamin Navarro, Rector
olegio y el P. Leonardo, que había perma-
en este colegio desde su fundación. Dios
que las dificultades de enseñanza que han
traslado, se resuelvan pronto y podamos
uevo en ésta.

s.—Desde hace bastante tiempo se en-
ama, aunque al parecer con alguna me-
ristán de esta ex-colegiata, el joven Nar-
via.

se halla enferma, doña Julia Díez, es-
racticante de la localidad, don Teodoro
doña Plácida Pascual, bondadosa esposa
rio Melchor Ramírez.
era devolverles pronto la salud.

ido.—De su pasajera enfermedad el in-
pintero Hilario Gonzàlez.
—De Cenicero a pasar una temporada
hermanos el Coadjutor de aquella
Leopoldo Manero.
roa la familia de nuestro estimado al-
Primitivo Ochagavia.
la bondadosa señora doña Pilar
lucea y precios niña M.ª Carmen.
Cameros, el farmaceutico don Angel
Cecilia, el presbítero don Ignacio Fer-

De San Sebastiàn, don Fidel Martínez.

Del mismo punto el bienhechor de HOJA, don Pedro Martínez, bella esposa y monísima nena.

De la misma capital, doña Ascensión Ramírez; doña Agustina Aguirre; doña Francisca Ramírez e hija M.ª Isabel Gómez.

De Haro, don José M.ª Orduña y su cuñado Jácinto.

De Pamplona, doña Victoria Oyarbide.

De Madrid, nuestro estimado amigo, don Antonio Gómez.

De Pasajes, Donato Zorzano y esposa Carmen Vallejo.

Del mismo punto, doña Magdalena Zorzano, Juliana Tudelilla; Victorina Zorzano y Mariano Tudelilla.

De San Adrián, Vicente García.

De Buenos Aires, la joven Marta García y doña Angeles Gómez y familia.

De Logroño, don Andrés Pascual y familia.

De Estella, la señorita Mercedes Martínez.

De Barcelona, doña Rosa Rojas.

De Burgos, doña Josefa Palacios.

Salieron.—Para la Coruña, doña Leoncia Abad y familia.

Para San Sebastiàn, Blanca Nieves Castellanos.

Para Madrid, doña Juana Lázaro y esposo.

Para Vitoria, el arrogante sargento de caballería don Santiago Rico.

Industrias Rurales

CUNICULTURA

(Continuación)

Deciamos en el número anterior, que en los conejares hay que evitar sobre todo la humedad y las corrientes de aire, por ser muy perjudiciales para la buena salud de estos animalitos.

Casi se puede asegurar que las enfermedades que diezman los conejares son debidas a descuidos y negligencias de los criadores; en particular las enfermedades microbianas, contagiosas y que infeccionan el ambiente.

Si la alimentación es buena, mejor seca que verde y tienen a su disposición agua limpia y abundante los conejos resistirán perfectamente los cambios bruscos de temperatura y si se indisponen, será generalmente un ligero constipado.

Hay que tener mucho cuidado con los ejemplares que se adquieren, pues de lo contrario podemos exponernos a llevar a nuestro conejar una enfermedad que dé al traste con nuestra industria.

A pesar de todos nuestros cuidados puede suceder que un conejo enferme; en este caso, si el animal no merece la pena, hay que sacrificarlo pronto, pues vale más perder, que perdamos, si es un ejemplar bueno, deberemos aislarlo, examinarc con detención y darle los remedios indicados para su enfermedad.

Pero, que difícil es curar a un conejo enfermo; lo mejor, lo más práctico es prevenir las enfermedades; no temais los gastos de la previsión, pues no sabeis el gasto que podría proporcionaros una epidemia en vuestra explotación.

(Continuarà)

INSTITUTO DE ESTUDIOS RIOJANOS
BIBLIOTECA

El hombre es esencialmente un ser religioso

La religiòn no es una necesidad ficticia, no es envilecimiento del género humano, como predican ahora, muchos que dieron antes pruebas de religiosos y que acaso crecieron y medraron al amparo de la religión.

El sello de la naturaleza humana, como se comprueba fácilmente por la experiencia de la historia y por el sentir del género humano, es la religión. Los monumentos de todos los tiempos, también nos demuestran la religiosidad de los hombres y en la misma confirmación abunda la ciencia.

Consultando la historia encontraremos a un Plutarco que nos dice —Hallaréis ciudades sin murallas, sin literatura, sin reyes y aun sin casas; que carecen de moneda, que no saben lo que es un teatro y un gimnasio; pero no encontraréis una sola que carezca de dioses, sin juramentos, sin oraciones, sin sacrificios; antes una ciudad carecería de fundamentos que de religión.

En confirmaciòn de ello vamos a narrar el siguiente sucedido. Hace unos años se quiso hacer una gran experiencia. Un tal Roberto Owen, ingles, después de explorar en vano los dos hemisferios sin descubrir ni una sola nación sin Dios, quiso fundar una. Reunió unos ochocientos hombres y mujeres, cimentados en el ateismo, incrédulos, para que no trasmitiesen a sus hijos la idea de Dios. Los llevó a los Estados Unidos colocándolos en una pequeña ciudad a la que puso por nombre Nueva Armonia; habiéndoles hecho jurar de antemano que solo habían de permanecer fieles a las leyes de la madre naturaleza, recomendándoles sobre todo, la abolición de todo culto externo y que expulsasen de su boca y de su corazón para siempre hasta el nombre de Dios, prometiéndoles como resultado de su incredulidad, la felicidad verdadera; y que entonces acabaría el mundo por renunciar a la religión, al matrimonio y a la propiedad privada.

No pudimos ver los resultados de tal ensayo; porque por causas desconocidas la ciudad de Nueva Armonía desapareció, nadie volvió a hablar de ella y el que la había fundado, después de gastos enormes tuvo que volver a Inglaterra, *apretando el rabo y bajando las orejas*, es decir quedó confirmado, que antes se encontrará una ciudad sin fundamentos que sin religión.

Si recorremos la superficie de la tierra, por todas partes vemos, templos, altares; en los campos lo primero se divisa es la torre de la iglesia. Cuando S. Pablo entró en Atenas quedó sorprendido viendo por todas partes altares y estatuas de los dioses lo que pudo decir a aquel pueblo filósofo, que era religioso en extremo.

La ciencia finalmente, dice, la naturaleza humana conoce a Dios, le ruega y le adora. Nunca se ve esto en un grupo de animales. Los animales tienen una semejanza de inteligencia; de voluntad, de sentimiento, pero no tienen ni sombra de religión.

Quatrefages expone, y prueba admirablemente en un brillante escrito, 1.° que el hombre no es una rama del reino animal; 2.° que el hombre forma por sí solo un reino perfectamente distinto de los grupos inferiores, *el reino hominal* o el reino humano; 3.°, que el caracter, no solo principal, sino único que distingue nuestra especie y la separa absolutamente de los animales, es la facultad religiosa, es la religión.

Muchos sobre todo en nuestros días han temido desmerecer en la opinión de los demás si se mostraban hombres religiosos; ignoran que la religión es la función màs sublime del hombre; por más que se empeñen todos los laicos juntos, siempre será verdad que la religión es el sello de la naturaleza humana. La evidencia es tal que entra por los ojos del que no los cierra voluntariamente para no verla.

Donativos recibidos para el año 1933

Don Ricardo Cámara	5
X. X.	2
Doña María Santos Justa	5

IMPRENTA
LIBRERÍA
PAPELERÍA
Gumersindo Cerezo
MERCADO, 86
TELEFONO 17
LOGROÑO

Hijos de S. Ulargui
BANQUEROS-LOGROÑO
Giros y cartas de crédito sobre España y Extranjero
Negociaciones de toda clase de efectos
Cobro y descuento de cupones =:= Cuentas corrientes
Descuentos y Préstamos sobre valores
Compra y venta de
efectos públicos y valores industriales
Caja de ahorros cuatro por ciento
Imposiciones a plazo fijo

Juan Palacios
BANCA
Compra-venta de valores =:= Negocios de cupones
Cuentas corrientes con interés
Préstamos — Créditos — Imposiciones
Caja de Ahorros al 4 por 100
Tirso Rodrigáñez, 2.—LOGROÑO

Imp. y Lib. GUMERSINDO CEREZO Mercado, 86.—Logroño

INSTITUTO DE ESTUDIOS RIOJANOS
BIBLIOTECA

HOJA PARROQUIAL

Pedro González
Párroco
Villanueva de Cameros

AÑO V — NÚM. 100

ALBELDA DE IREGUA

15 DE OCTUBRE DE 1933

Publicación quincenal gratuita.
Indulgenciada y bendecida por
el Prelado de la Diócesis

estividad de la Virgen del Pilar

Es la Virgen del Pilar la Virgen española, que baja bajo su manto a todos los que hemos tenido dicha de nacer en este noble y desgraciado pueblo español. Existe una tradición antiquísima recogida de la Iglesia, según la cual, la Santísima Virgen María, viviendo en carne mortal, visitó al apóstol Santiago en Zaragoza y le dió un mandato; mandato que es la sub ime fuente de nuestra fé y el comienzo del nombre cristiano en Zaragoza.

El Pilar de Zaragoza señala el momento más culminante del cristianismo en nuestra Patria y el principio de la fé católica que perdurará inconmovable hasta el final de los siglos. Las filas del cristianismo se agrandan sin cesar merced a la predicación del Apóstol y a las gracias y bendiciones de tan glorioso Pilar. En el mismo sitio en que la Virgen se apareciera al Apóstol español, levantò éste el pequeño templo que contrasta con la sublime grandiosidad del templo de hoy. Según la antigua tradición la primitiva capilla de Zaragoza media ocho metros de ancho por dieciseis de largo; hasta que a principios del siglo cuarto; cuando ya hubo cesado la persecución y la Iglesia gozó de libertad fué ampliado y visitado por numerosos devotos españoles. La bendita imágen del Pilar es de madera sin que a pesar de los siglos transcurridos se note en ella la menor señal de polilla. Su altura mide treinta y cinco centímetros. Su vestido es una túnica abotonada hasta la garganta, ceñida la cintura por una faja y un manto que cae graciosamente por la espalda. Este lo recoge la Virgen con su mano derecha. Tiene la mano izquierda al Niño Jesús que agarra con su diestra el manto de su Madre y en la izquierda un pajarillo. Todo el traje es dorado aunque ahora ennegrecido por la acción de los tiempos. La columna sobre la que posa la Virgen y Pilar de ella es de piedra jaspe, sin capitel, forrado al principio de plata, y de bronce al interior. Mide cuatro varas de altura y veinticuatro centímetros de diámetro. Hace diecinueve siglos que el Apóstol Santiago doblò sus rodillas en el mismo lugar que hoy se postran los españoles e innumerables extranjeros para cantar a la Virgen sus alabanzas espirituales y recibir de ella favores en abundancia. En ese mismo lugar el Santo Apóstol oyó de labios de la Virgen la siguiente promesa—He elegido el lugar señalado y destinado para mi templo. Sobre este pilar en que estoy sentada el Hijo de mi Maestro fuyo trajo de lo alto por manos de Angeles; y este pilar permanecerá en este sitio hasta el fin del mundo y nunca faltará en esta ciudad verdaderos cristianos. Y no ha faltado la promesa, por que como dice un moderno escritor, traída del cielo es la imágen, consuelo de tantas lágrimas, objeto de tantas esperanzas, conducta de tantas gracias e inspiraciones. ¡Oh, sí! prenda de la conservación de la fé es la columna que hasta ahora se ha conservado en este pueblo, sirviéndole de centro y bandera religiosa y arrostrando inmóvil las tormentas y vicisitudes de los siglos. La España de todas las edades ha considerado la devoción Mariana del Pilar como la devoción nacional, y aún en los mayores peligros como cuando Zaragoza es batida y tomada por los musulmanes este pueblo cristiano supo y pudo conservar sin profanación el querido templo que había de ser el faro que iluminase la obscuridad de la Península Española en los dilatados años de dominación agarena y el centro donde convergiesen los suspiros amorosos de todos los españoles. Debe ser pues este día fiesta de la Patria Española, que si quiere conservar su historia, no debe olvidar nunca lo que debe a la Virgen del Pilar que, con su venida, coronó la obra secular de su nacionalidad y su independencia. Así lo ha comprendido el pueblo español y también el pueblo americano y de todas partes han llegado peregrinos a Zaragoza para postrarse religiosos ante aquella columna y besarla después con devoción y lágrimas. Y tan adentrado está en el corazón español el Pilar de Zaragoza que él ha inspirado los mejores cantos españoles y Ella fué la Capitana en las luchas españolas por su independencia que, el pueblo español ha reflejado en esta mil veces oida copla popular —La Virgen del Pilar dice: que no quiere ser francesa, que quiere ser Capitana, de la tropa aragonesa.

CATECISMO

De la restitución

(Continuación)

Toca hoy examinar *a quien* ha de hacerse la restitución. Naturalmente a primera vista, salta la respuesta ¿a quien se ha de restituir sino al dueño lesionado? Sin embargo no es supervacanea la cuestión presente porque ocurre y con mucha frecuencia que por dificultades no puedan saberse o conocerse, los dueños lesionados y aunque se sepan no es posible ir a ellos.

Estableceremos pues los siguientes principios a)

ESTUDIOS RIOJANOS
BIBLIOTECA

se ha de hacer la restitución al *dueño cierto y conocido* de la cosa robada o lesionada; *b)* al que gustó una cosa que estaba depositada legítimamente en manos de otro, a este y no al dueño de la cosa ha de hacer la restitución; *c)* si la obligación de restituir a los dueños de las cosas no obligare gravemente, por ser leve la materia a cada uno de ellos robada, siempre tendrá el ladrón la obligación de dar lo robado o su producto *a los pobres* o invertirlo en *obras piadosas*; porque como ya hemos dicho en alguna ocasión, no puede el que hizo un hurto enriquecerse con lo robado.

A veces ocurre que en alguna ciudad o pueblo existan comerciantes o tenderos poco escrupulosos que roben en el peso; por ser tocados por la gracia de Dios se arrepienten y suelen preguntar ¿a quién restituyo yo?: Si el comerciante recuerda a quiénes defraudó con aumentarles equitativamente el peso a ellos, ha cumplido; más si de eso no recuerda, aumente el peso o la medida a los mismos compradores *moralmente*; o a los pobres o a alguna institución piadosa y si nada de esto al estado para que lo distribuya entre los pobres o más necesitados.

(Continuará)

Sección de Historia Sagrada

JOSÉ

(Continuación)

Ahora, dijo José, ¡Oh Rey! debes elegir un varón sabio, prudente y activo al cual darás autoridad en toda la tierra de Egipto para que nombre prefectos en todas las regiones y mande recoger en graneros apropiados las quintas partes de los frutos durante los siete años de abundancia y fertilidad que luego han de comenzar; para que cuando lleguen los siete años de escasez; reparta los granos a todo el Egipto y el pueblo no muera de hambre.

El Faraón y todos los magnates escucharon atentos y complacidos las palabras de José tan llenas del espíritu divino. Más el Faraón dijo ¿Acaso podré yo encontrar un hombre más sabio y aún que se iguale a ti? Así pues tu obtendrás el gobierno de mi casa, el pueblo todo obedecerá a tu voz y yo solo seré superior a ti en todo el Egipto. Quitóse luego Faraón el anillo de su dedo y lo puso en el de José, vistióle de una ropa de hilo finísimo y rodeóle al cuello un collar de oro; hízolo subir en su segunda carroza a la vez que gritaba un heraldo —todos hinquen su rodilla y sepan que ha sido constituido virrey y gobernador de todo el Egipto.

El Faraón mudó también el nombre de José llamándole Salvador del mundo en lengua egipciaca y lo casó con Asenet que era hija de un sacerdote de Heliópoli.

Cumplióse la profecía de José y llegaron los siete años de abundancia y fue tal, que los granos de trigo igualaron a las arenas del mar. Tuvo José dos hijos, el primogénito llamado Manasés y el segundo a quien llamó Efraín. Llegaron los siete años de escasez y una espantosa hambre crecía por toda la tierra; más José abrió los graneros y daba de comer a todos los egipcios. De todos los pueblos vecinos acudían caravanas a Egipto para comprar víveres, y como el hambre había llegado también a donde Jacob vivía con sus hijos, éste les dijo: id a Egipto a comprar lo necesario para que podamos vivir, y todos sus hijos, excepto Benjamín, entraron en la tierra de Egipto.

(Continuará)

COPIO=AS=ARE....

Hoy como antes, el cristianismo es el órgano [illegible] piritual, el gran par de alas indispensables para [illegible] var al hombre por encima de sí mismos, por [illegible] de su vida rastrera y de sus horizontes limi[illegible] para conducirle, por medio de la paciencia, de [illegible] signación y de la esperanza a la serenidad; para [illegible] zarle, merced a la templanza, a la pureza y a la [illegible] dad a la abnegación y al sacrificio. Siempre [illegible] todas partes, hace ya diez y nueve siglos, tan pro[illegible] como esas alas desfallecen, o se rompen las co[illegible] bres públicas y privadas se degradan, el hombr[illegible] abusa de sí mismo y de los demás y la sociedad [illegible] convierte en una madriguera y en un sitio de mal[illegible]

El cristianismo es lo único que nos detiene [illegible] nuestra fatal pendiente para contener el insensible deslizamiento por donde incesantemente y con [illegible] su peso original, retrograda nuestra raza hacia [illegible] bajos fondos y el viejo Evangelio cualquiera que [illegible] su presente envoltura, es todavía el mejor auxili[illegible] del instinto social.

La Iglesia está en plena batalla, en plena tempe[illegible] tad, en plena persecución. Ha llegado para [illegible] noble corazón la hora de agruparse en torno de ell[illegible] para levantarle un muro y un abrigo con sus simpa[illegible] tías y sacrificios.

El odio que persigue a la Iglesia no debe asom[illegible] brarnos; las malas pasiones lo exigen, lo exigi[illegible] siempre y lo exigirán aun sobre la ruina de todos los altares.

Por otra parte es muy fácil, dirigir contra la Iglesia y Jesucristo todos los perversos apetitos. La Iglesia no es más que una potencia moral, no pone multas, no mete en prisión, no deporta a nadie, ni nadie corre riesgo alguno material no sujetándose a ella.

Los enemigos de la Iglesia pueden, sin grandes muestras de valor, golpearla, molestarla, pisotearla.

No se venga más que sobreviviendo, y aborteada por ellos, está siempre dispuesta a bendecirlos y a colmarlos de bienes.

Si este siglo muestra una faz hostil a la religión tiene también una faz luminosa que regocija a los creyentes. Jamás la Iglesia fué tan radicalmente atacada; pero quizás nunca fué tan íntegramente defendida.

Jamás ciertos hombres le testimoniaron más desconfianza, pero nunca el corazón de los fieles le prodigó más amor. Jamás se vió más desnuda de toda asistencia oficial, pero nunca produjo tantas obras expontáneas de fé de abnegación, de sacrificio.

Se procura quitárselo todo, pero ella conserva su poder sobre las almas y su acción, sobre los corazones.

Ahora bien, donde están las almas, donde están los corazones, también está la esperanza

INSTITUTO DE ESTUDIOS RIOJANOS
BIBLIOTECA

Efectos de la Educación

Cuéntase de Licurgo que en una ocasión le rogaron sus conciudadanos pronunciara un discurso sobre las ventajas de la educación. Accedió el sabio, mas pidió un año de plazo.

Extrañaronse los solicitantes del largo plazo que les imponía, porque decían y con justa razón.—¿No ha improvisado él, en dos minutos arengas que han conmovido a las masas?

Pasado el año, presentóse Licurgo en la plaza pública, donde el pueblo le esperaba ansioso por escuchar de sus autorizados labios una de aquéllas arengas que, no sólo conmovían, sino que arrastraban a las masas al objeto que él se proponía.

Llegó Licurgo, llevando dos perros y dos liebres, cuya presencia excitó grandemente la atención.

El sabio sin decir palabra soltó una liebre y enseguida un perro. Este se lanzó sobre el pobre animalito y lo mató, devorando allí mismo sus entrañas.

Luego dió libertad a la otra liebre y al segundo perro, pero este no hizo lo que su compañero, sino que se acercó a la liebre, le prodigió mil caricias y se puso a jugar con ella como si fuese su mejor amigo.

Entonces Licurgo, volviéndose a sus conciudadanos les dijo: «He aquí los efectos de la educación. He pasado un año educando a este perro y enseñándole a que no haga daño a las liebres: por eso veis que en vez de matarla, juega con ella y la colma de caricias. El otro no ha sido educado; por esto no obedece sino a instintos brutales.

Igual al primer perro el hombre sin educación se dejará arrastrar sólo por sus pasiones y sus malos instintos y destruirá todo lo que se oponga a ellos; proced, pues, y ver lo que quereis que sean vuestros hijos.»

El pueblo, entusiasmado, llevó en triunfo sobre sus hombros a Licurgo, y desde entonces se dedicó con solicitud a la educación de los niños; tanto pudo aquel ejemplo tan bien presentado.

Industrias Rurales

CUNICULTURA

(Continuación)

...esario desinfectar los locales, inmediata... ...ha aparecido un animal enfermo, la de... ...ha de ser general y enérgica y colocar ... el agua que han de beber los conejos, cin... ...de ácido sulfúrico por cada litro de agua, ...diez gramos de sulfato de hierro por litro ...alimentación ha de ser entonces muy nu... ...en productos azoados y granos cocidos ...ncia.

...bien y diariamente los comederos, reti... ...rde que no esté ya en buenas condicio... ...ido ensuciado por la orina de estos ani...

...renueve el agua, no se debe echar ...otra, sino arrojar la primera, limpiando ...antes de poner la segunda; en todo ...ha de ser limpia, pero muy particu... ...verano.

...e los conejos el frío que el calor exce... ...go es muy conveniente en invierno, colocar una cortina, que fácilmente puede hacerse con tela de sacos a fin de evitar el frío excesivo.

Procurad que no pase ni un sólo día, sin que visiteis a vuestros conejos, así os dareis cuenta de la marcha de vuestro negocio y aprendereis mil veces más que con la lectura de libros sobre cunicultura; si no haceis caso de ellos, mejor será que abandoneis vuestro negocio, pues como ya hemos dicho alguna vez, no conseguiriais sino gastar inutilmente.

(Continuará)

La atracción de Jesús

Un protestante padre de familia, atraído ya por las divinas inspiraciones hacia el catolicismo, yendo un día acompañado de una hija de cinco años, por las calles de Londres, pasó por delante de una iglesia católica y entró en ella. Llamó la atención de la niña la lámpara del Santísimo y preguntó a su padre qué era.

—Es para indicar la presencia de Jesús, que está detrás de esa puertecita dorada.

—Yo quisiera verle, exclamó la niña.

—No es posible, porque la puerta está cerrada, y además se halla oculto y nadie puede verle.

—¡Como lo siento, padre; pues tengo muchos deseos de ver a Jesús!

Desde allí se fueron a una iglesia protestante, desnuda, como todas, de altares, santos, lámparas y cuadros.

—Padre, dijo la niña, ¿porqué no hay lámparas aquí?

—Porque Jesús no está.

Y desde entonces la niña no hablaba más que de la iglesia católica.

El padre emocionado, y no pudiendo resistir a los impulsos de la gracia, a pesar de tener un sueldo de 1.000 libras esterlinas que perdería si renegaba del protestantismo, se convirtió al catolicismo, y aunque sumido en la miseria, estaba contento de poder estar donde se encuentra Jesús, que tampoco le abandonó.

Donativos recibidos para el año 1933

Don Leopoldo Manero	3'00	Pesetas
» Justino de Ayala, (Medina)	5'00	»
» Gaspar Zorzano, (Pamplona)	10'00	»
» Antonio Gómez, (Madrid)	10'00	»

IMPRENTA
LIBRERÍA
PAPELERÍA
Gumersindo Cerezo
MERCADO, 86.
TELEFONO, [illegible]
LOGROÑO

INSTITUTO DE ESTUDIOS RIOJANOS
BIBLIOTECA

CRONICA QUINCENAL

Religiosas

No pecamos de exagerados si afirmamos que el día 1.º del corriente que tuvo lugar la traslación de nuestra Madre de Bueyo, a su ermita, formaron en la procesión o la esperaron más del 90 por 100 del vecindario. La alegría fué extraordinaria, oyéndose numerosos vivas. Por la mañana hubo misa solemne, en la que hizo un sermón de circunstancias nuestro ecónomo; la misa cantada con gran afinación por el coro de Hijas de María. A las dos de la tarde sale la procesión; acompañan a la Virgen; el antiguo rector del Colegio, P. Berjamín; el nuevo Sr. Rector; el P. Tomás; el P. Teófilo; el P. Faustino y diez Juniores. La danza hace filigranas hasta las Viñuelas. En este punto después de una salve solemne por los Juniones se comienza el Santo Rosario que se canta hasta Bueyo. En Bueyo muchos devotos de la Virgen; los que por allí viven; entre los que merecen citarse su Capellàn Sr. Elías Fernández; don Daniel Trevijano y esposa doña Anita; hermana y sobrina Vicenta, que en su automóvil llegaron de Logroño; don Félix Gómez Escolar que también con su bondadosa esposa, había llegado de Logroño; desde Albelda acompañaron a la Virgen hasta Bueyo, la señorita Mercedes Cabezón y sus hermanas Pelaya y Julia, que a tal fin vinieron de Logroño.

Rosario

Mes de octubre, del Rosario, se celebra en nuestra parroquia con gran esplendor. Mucho agradecería la Virgen que los vecinos, se llegasen en este mes a la parroquia para rezarlo.

Jubilación

Nuestro Ayuntamiento ha concedido la jubilación, con el haber de 3.200 pesetas, al antiguo y laborioso Secretario don Manuel Cruz Ramírez.

Enhorabuena y a descansar señor Manuel, que ya son muchos años.

Catecismo

Se tiene en la parroquia todos los domingos; y se tendrá en lugar apropiado tres días a la semana. Nos resta exhortar a los padres que envíen sus hijos al catecismo. Con el fin de ayudar al señor Ecónomo en esta tarea difícil, vienen del Colegio los simpáticos Juniores; Angel Bazal; Miguel López; Mateo [illegible] Timoteo Montejo, Francisco Sanz, Julián Pascual, Joaquín Erviti. Para las niñas, las simpáticas y mimadosas señoritas Mercedes Martín z, Amada Benito, Julia Vallejo y María Cruz Soto. Dios les pague abundantemente lo que por El trabajen.

Llegaron

De San Sebastián, don Bienvenido del Río.

De Portugalete, la señorita Josefa Làzaro, cuñado Florencio Benito.

De Pasajes, doña Carmen Benito y hermano Antonón.

De Velilla, la señorita Lolita Navajas.

De Pamplona, el dilecto albeldense don Gabriel Zorzano, para recoger a su esposa y bellos niños que pasaron unos días en esta.

Del mismo punto, doña Ester Rico, esposo don Fermín e hija María del Pilar.

De Zaidín (Huesca), la bondadosa señora doña Alegría Julián con su arrogante esposo.

Del Sanatorio «Valdecilla» el joven y competente galeno, don Ignacio Negueruela.

De varias capitales, don Manuel Rico.

Salieron

Para Eibar, doña Justa Benito y esposo Ernesto.

Para Logroño, los estudiantes del Bachillerato Pelayo y Teresa Palacios; Sebastián Gómez y Félix y María Carmen Cámara.

Para el Redal, doña Florencia Ruiz y su Niña.

Para Villacarredo, el joven Vicente García.

Para Zaragoza, la inteligente mudita Concepción Ochagavía.

Para Ondárroa, la familia de don Primitivo Ochagavía.

Para San Sebastián, don Emilio Benito, y esposa.

Para el mismo punto, don Fidel Martínez e hija y doña Ascensión Ramírez.

Para Madrid, el simpático albeldense don Antonio Gómez.

Para Pamplona, doña Victoria Oyarbide e hijos.

Para Pradejón, su pueblo, el Coadjutor don Wenceslao Ezquerro.

Hijos de S. Ulargui

BANQUEROS-LOGROÑO

Giros y cartas de crédito sobre España y Extranjero
Negociaciones de toda clase de efectos
Cobro y descuento de cupones :-: Cuentas corrientes
Descuentos y Préstamos sobre valores
Compra y venta de
efectos públicos y valores industriales

Caja de ahorros cuatro por ciento
Imposiciones a plazo fijo

Juan Palacios

BANCA

Compra-venta de valores :-: Negocios de cupones

Cuentas corrientes con interés

Préstamos — Créditos — Imposiciones

Caja de Ahorros al 4 por 100

Tirso Rodrigáñez, 2.—LOGROÑO

Imp. y Lib. GUMERSINDO CEREZO Mercado, 86.—Logroño

INSTITUTO DE ESTUDIOS RIOJANOS
BIBLIOTECA

HOJA PARROQUIAL

Parroco
Villanueva de Cameros

AÑO V — NÚM. 101

ALBELDA DE IREGUA
28 DE OCTUBRE DE 1933

Publicación quincenal gratuita
Indulgenciada y bendecida por
el Prelado de la Diócesis

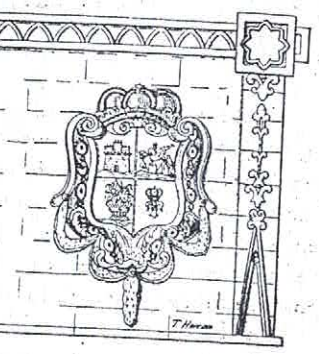

Festividad de Jesucristo Rey

Jesum Christum, Regem regum, venite, adoremus.
Venid adoremos a Jesucristo. Rey de los Reyes.

(Capítulo V del libro Jesucristo Redentor del Doctor Gomá. Arzobispo de Toledo).

Por el hecho de la unión hipostática, Jesucristo fué ungido Rey, Sacerdote y Maestro, sobre todos los reyes, sacerdotes y maestros de la humanidad. La aproximación màxima a Dios, hasta formar una misma persona con él, dió a la naturaleza humana de Jesús, el poder màximo en este triple aspecto; la realeza, el sacerdocio y el magisterio.

Al tratar de Jesucristo Rey, sean nuestras primeras palabras para proclamar su realeza a la faz del mundo: ¡¡Viva Jesucristo Rey!! y para invitar al lector a que le rinda el tributo de sus adoraciones con las palabras de la Liturgia, «Venid, adoremos a Jesucristo, Rey de reyes».

Pero ¿quél direis tal vez los creyentes; ¿es que Cristo no fué rey desde el momento de su Encarnación? ¿No ha sido reconocido rey por toda la serie de los siglos cristianos? ¿No ha recibido el vasallaje de cien generaciones que nos precedieron, para ahora vengamos a proclamarle rey?

¿Quél, podría decir tal vez, algun descreido que leyera, o alguien mal avenido con la forma moderna de gobierno: ¿Es que han pasado en vano los años de la democracia igualitaria y nivelada? ¿Es que no están cansados los pueblos del yugo de los reyes de antaño? ¿Es que se quiere que las naciones más progresistas, que han renegado de reyes y emperadores, que en pleno siglo XX, en forma de creencia religiosa y en la forma de culto popular de las solemnidades del culto, deba volver a los pueblos a rendir pleitesia a un rey, que sea un Hombre-Dios?

Jesucristo es Rey, reconocido tal por todos los cristianos, les diré a los primeros. Desde el momento en que se le reconoció como Mesías, como era confesado Rey, sobre todos los reyes; como profético, poderoso, descrito por los antiguos como que debia someterlo todo al imperio de su cetro. Sobre las rodillas de su Madre le adoraron los Magos de Oriente, y como tal le ofrecieron. A los tres siglos de su nacimiento reyes y emperadores le rendian vasallaje, y su trono, la Cruz, el símbolo de la realeza de Cristo, que ostentaban las mismas coronas reales.

Y en la Cruz, en las primeras representaciones plásticas de su afrentoso suplicio, nos lo ofrece el arte cristiano en la forma clásica de las antiguas *majestades*, cubierto de púrpura y ceñida la frente con real corona.

El siglo XVI vé levantarse en Roma, y en el centro de la plaza de San Pedro, un famoso monolito con la inscripciòn; «Cristo vence, Cristo reina, Cristo impera». Pero este Rey, creyentes, si no vacila en su trono, que tiene la firmeza de las cosas eternas: *Su trono será firmísimo* para siempre, es discutido por los hombres que quieren sustraerse al poder de su cetro, por la falsa ciencia, por la falsa política, por el derecho y la filosofía laicas de los tiempos modernos. Es discutido y falseado por hombres de voluntad perversa que, si le engrandecen como hombre, le niegan los atributos que corresponden a su realeza de Hombre-Dios.

Y a más de discutido y falseado, y como consecuencia de ello, es arrinconado de las cosas humanas, a pretexto de que, cómo Dios, debe ser relegado a la gloria de su cielo o ser encerrado en las estrecheces humildes o magníficas de sus templos.

Y es preciso que digamos a la falsa conciencia que, discute y mutila la persona y los derechos de nuestro Rey Jesús, que digamos a los hombres del laicismo político o filosófico, que quieren substraer las cosas humanas de la influencia del cetro dulcísimo y santísimo de nuestro Rey, que Jesucristo es el Rey universal y absoluto, que, como dice Pío XI «tiene sobre todas las cosas creadas, supremo y absolutísimo imperio» y que el ejercicio de su realeza es absolutamente necesario para el buen régimen del mundo, en todos los òrdenes.

Y a los descreidos y a los ilusos, si alguno leyere este estudio, yo les diría que las vicisitudes de las cosas humanas, que los cálculos de la política humana, no son capaces de cambiar la naturaleza de las cosas; y que Jesucristo es Rey y lo será eternamente, por su misma naturaleza, pese a todas las democracias y a toda tendencia igualitaria y pese a toda realeza que se empeñara en restar de su realeza o aniquilarla.

O mejor yo les diria a cuantos ponen tildes a la proclamación de esta realeza divina, que Jesucristo es y sera siempre Rey para ser perpetuamente la garantía de las justas democracias y de la igualdad bien entendida, ante Dios y el derecho, y que será siempre la condición necesaria para el equilibrio en el ejercicio de toda realeza. Porque está escrito que toda raza y nación que no sirva a este Rey perecerá, y tales pueblos serán destruídos y asolados.

INSTITUTO DE ESTUDIOS RIOJANOS
BIBLIOTECA

CATECISMO

De la restitución

(Continuación)

Toca hoy examinar el *modo* como ha de hacerse la restitución y como principio fundamental decimos que de ningún modo es necesario que la restitución se haga manifiestamente y sabiéndolo el dueño a quien se restituye; sino que es suficiente que se haga en forma tal que el dueño recupere lo suyo y se le devuelva todo lo que se le ha quitado.

Puede pues hacerse la restitución, aumentando el peso y la medida, excediéndose en servicios y trabajos y también por medio de una simulada donación; puede hacerse también por mediación de otra persona, que ordinariamente suele ser el sacerdote confesor.

La restitución en estricto derecho debe hacerse en aquel mismo lugar en el cual el dueño poseería su cosa si no se le hubiere inferido el daño; bien es cierto que si al dueño no le importare que la restitución se le hiciere en otro lugar, este lugar podría elegir el deudor para su mayor comodidad.

La restitución ha de hacerse inmediatamente, si es posible, aunque una razòn mediana sea suficiente para dilatar la restituciòn a breve tiempo; pero para dilatar bastante tiempo la restitución se requiere una grave razón.

Hemos dicho que se cumple la restitución, por medio de una simulada donación, màs en este caso puede suceder que el dueño se mueva por ello a otra donación mutua; en este caso el que restituyó no puede retener esta nueva donación que se ha hecho por error, sino que a escondidas ha de devolverla a su dueño.

Para mejor hacer la restitución puede dividirse la suma total en varias partes que pueden ser entregadas en diversos tiempos y desde diversos lugares.

(Continuarà)

Industrias Rurales

CUNICULTURA

(Continuación)

Vamos a estudiar en el presente número una cuestión interesante y que muchos pequeños cunicultores no conocen.

¿Debe darse agua a los conejos? Hay opiniones para todos los gustos; desde los que dicen que no y que no, hasta los que afirman que en todo momento el conejo debe tener agua abundante.

La verdad está como siempre en el justo medio y es la siguiente. Si los conejos comen verde, coles sobre todo, pueden pasar muy bien sin agua, es más casi seguro que aunque se les ponga no la prueben; más si los conejos comen alimentos secos, por ejemplo, granos, alfalfa seca, trébol idem, etc., es necesario de todo punto que los conejos tengan a su disposición agua limpia y abundante, la beben mucho bien, en gran cantidad y les despierta el apetito. Hay muchos que creen que si los conejos beben agua se mueren, y lo quieren confirmar y hasta demostrar diciéndonos que a poco de llover sus conejos bebieron agua en el patio o corral y murieron.

Que se hayan muerto los conejos que bebieron agua en esas condiciones no tiene nada de particular; esos pobres animalitos comían alimentos secos y estaban muertos de sed y cuando tuvieron agua encharcada y en malas condiciones, la bebieron con avidez; si el dueño les hubiera proporcionado antes agua clara y limpia se hubiera ahorrado ese percance.

Hay una época en que el agua no ha de faltar en las conejeras; unos días antes y despues del parto de las conejas; de lo contrario, las conejas recién paridas para apagar la sed de la parturición devorarían a sus propios gazapillos para saciar su sed con la sangre de los conejillos. No es raro oir que una hembra de parir una coneja, devoró a los gazapillos; ordinariamente la sed, es la causa de ese desastre.

Por descontado que el agua que se ponga en las jaulas para bebida de los conejos ha de ser limpia y potable, es necesario renovarla todos los días y limpiar la vasija en que se coloque. El recipiente ha de ser de barro o de cristal; se limpian màs fácilmente y se evita que el metal se oxide, lo que podría acarrear funestas consecuencias a estos animalitos.

Se tendrá cuidado también en sujetar bien estos recipientes, pues de lo contrario los conejos los vuelcan con la boca y pueden hasta romperlos.

(Continuará)

Donativos recibidos para el año 1933

Doña Pilar Ochoa de Arrelucea (Vitoria)	25
Don Gregorio Bazán (Portugalete)	100
» Eduardo Benito	10

IMPRENTA
LIBRERÍA
PAPELERÍA

Gumersindo Cerezo

MERCADO, 8
TELEFONO 150
LOGROÑO

INSTITUTO DE ESTUDIOS RIOJANOS
BIBLIOTECA

EL SEÑOR

DON NARCISO OCHAGAVÍA GARCÍA

Falleció el día 22 de los corrientes
a los 28 años de edad
Habiendo recibido los Santos Sacramentos
y la bendición Apostólica de S. S.

R. I. P.

Su apenada esposa, doña María Antonia Gómez; padres, don Juan y doña Micaela; hermanos, doña Eusebia, Juana, Pilar, José y Juan; padre político, don Eusebio Gómez; hermano político, don Santos y demás familia

Participan a sus amistades tan sensible pérdida y les suplican una oración por el eterno descanso del finado.

Albelda, 22 Octubre de 1933

CRONICA QUINCENAL

LA MUERTE DEL JUSTO

Como verán nuestros lectores en la esquela de defunción ha devuelto su tributo de vida al Criador el cristiano y bondadoso joven don Narciso Ochagavía. Su muerte ha sido la muerte del justo. Quiere recibir todos los Sacramentos, nos decía poco antes de morir, para manifestar que he sido católico en vida y en la fé católica quiero morir. El vacío que deja en nuestros afectos, en su casa y en nuestra Iglesia parroquial, dificilmente lo podremos llenar. Cristianamente vivió y santamente murió. Cuando entramos en nuestra iglesia, nos viene al pensamiento el incansable y entusiasta sacristán, en momentos difíciles, con toda la buena voluntad desempeñaba este cargo, que Dios le habra recompensado.

La bondad de su corazón se ha manifestado en el numerosisimo acompañamiento hasta el cementerio en los solemnes funerales que en esta parroquia se han celebrado; es el tributo a la honradez. Muchos fueron los que de los pueblos vecinos acudieron también al sepelio; entre otros don Manuel Trevijano y esposa doña Anita; don Tomàs Ruiz de Solórzano, exdiputado a Cortes; don Benigno Garrigosa, don Emeterio García, don Valeriano y don Florencio Ramírez y Santiago García.

Acompañamos muy de verdad a sus familiares, especial a su esposa doña María Antonia Gómez, padres don Juan y doña Micaela y hermanos y lamentan tan justo como gran dolor y suplicamos oración, por el alma, del hombre bueno, del católico práctico, del luchador incansable por los ideales cristianos. Descanse en paz.

SUBSANANDO UN OLVIDO

En la noticia que dábamos en nuestro número anterior, sobre la traslación de nuestra patrona la Virgen de Bueyo a su ermita, por un olvido involuntario de la redacción, dejó de consignarse, que la salve del día anterior, así como la despedida, habían sido cantadas, como el sabe hacerlo, por el que fué muchos años sacristán de esta parroquia, don Emeterio García, acompañado al armoniums por su hijo Santiago; y que con el fin de acompañar a la Virgen en su fiesta vinieron de Logroño, con doña Dolores Quintana esposa de don Emeterio y la estimada señorita doña Marina Sáenz de la Cámara, Maestra Nacional.

NUEVA ERMITA

Parece que pronto comenzarán las obras para levantar una nueva ermita a la Santísima Virgen de Bueyo, gracias a la muy generosa albeldense doña Catalina Trevijano, que en paz descanse.

OTRA CAMIONETA

Para surtir su tienda ha adquirido una camioneta el industrial don Tiburcio Abad.

VIAJEROS

Hemos saludado a don Julián Benito, de Briones y a don Natalio Benito de San Asensio.

De Velilla, don Ruperto Grande.

De Funes, la señorita Mercedes Barrio y hermana.

De Zaragoza, doña Rosa Ramírez e hija.

De Estella, doña Teresa Lázaro e hija Mercedes Martínez.

De Ondárroa, don Primitivo Ochagavía.

De Logroño, doña Ramona Cámara y Antonia Fernández.

De Andosilla, doña Vicenta Ramírez e hija.

De Fuenmayor, Luisita Asensio y hermana Herminia.

Para Cenicero, el virtuoso coadjutor de esa parroquia, don Leopoldo Manero y su hermana doña Candelas.

Para Oyón, don Laureano Irribaría e hijo.

Para Logroño, Angelita Cámara, Ana Cámara y Angeles Millán.

AMONESTACIONES

Se están leyendo las de los simpáticos jóvenes Santiago Rico con Pilar Ochagavía; y Valentín Ochagavía con M.ª Encarnación Rico; y Ramos Benito Sáenz con Victoria Martínez Herce.

INSTITUTO DE ESTUDIOS RIOJANOS
BIBLIOTECA

LA SABANA SANTA

El 24 de septiembre, de este año, ha sido expuesta a la pública veneración y adoración en Turín, la Sábana Santa en la cual fué envuelto el cuerpo inerte del Salvador, para ser sepultado.

Esta Sàbana Santa de Turín es la misma en que José de Arimatea envolvió el cuerpo de Jesús; es una pieza grande de lino fino; de 4'10 metros de largo por 1'40 de ancho. En el fondo de la misma se conserva la doble huella de un hombre, de 1'80 próximamente de estatura, con todos los estigmas de Cristo azotado, coronado de espinas, con las muñecas y los pies traspasados por los clavos y con el pecho atravesado por una lanza.

Esta Sábana Santa, fué traida de Jerusalén por los guerreros de la cuarta cruzada; pasó luego a ser propiedad de los duqües de Saboya. En 1532 un incendio estuvo a punto de destruirla; ya que la urna de plata en que estaba guardada, fué fundida por el fuego.

En 1578 el duque Manuel Filiberto, la hizo llevar a Lucinto, para ofrecerla a la veneración de San Carlos Borromeo, Cardenal-Arzobispo de Milán; finalmente en 1694 fué trasladada a Turín en donde continúa.

Las huellas que se conservan en la Sábana son dos; una que representa la parte anterior del cuerpo del Salvador y otra que representa la posterior. Ambas huellas, aunque han perdido coloración, resultan bastante claras y detalladas.

Se ha comprobado que no se trata de pintura alguna.

Los técnicos aseguran que la Sábana Santa es del siglo I de nuestra Era y está tejida como la de José de Arimatea.

La adherencia del cuerpo a la Sàbana duró poco tiempo, porque de haber durado mucho, la descomposición del cuerpo hubiera borrado la imágen; en efecto, el Cuerpo de Jesucristo no estuvo en el sepulcro sino unas treinta y seis horas. El enterramiento debió ser provisional, como fué realmente el de Cristo; porque el cuerpo no fué lavado, ni ungido, ni oprimido con vendajes.

El hombre cuyo cadaver estuvo adherido a la Sábana, murió de muerte violenta como Cristo; había sido crucificado, coronado de espinas y azotado: tenía el costado abierto por una lanzada, y su rostro estaba lleno de tumefacciones, todo como Cristo. Tenía una equimósis en el hombro, como Cristo que llevó su Cruz. Su cabeza, francamente hebrea, es de una majestad imponderable; el dolor se mue... en ella mezclado con la resignación, y la abnegac... mezclada con el poder.

Parece pues indudable que la Sàbana Santa ... la que sirvió para el entierro de Jesús.

Estas coincidencias son demasiado admirab... para que sean fortuitas.

CUESTIONES SOCIALES

Fragmentos del discurso pronunciado por el Sr. G... llegos Rocafull, en las sesiones de la Semana Soci...

Hay en España cerca de cinco millones y me... de obreros de los cuales la inmensa mayoria no pe... tenecen a ninguna organización.

Desgraciadamente grandes masas obreras sient... prevención contra la Iglesia ¿causas? Pio XI, sena... la algunas al hablar de *quienes abusan de la religión, se cubren con su nombre para defenderse de las reclamaciones justas de los obreros.*

La organización obrera se ha desenvuelto entre los católicos en un ambiente de indiferencia, cuando no de hostilidad, y mientras no se practiquen sinceramente las enseñanzas de los Papas, no será viable una fuerte organización.

¿Cómo han de ser las organizaciones obreras? Todos estan conformes en que ni han de ser especificamente religiosas, ni tampoco opuestas a la cristiana.

Tampoco pueden los sindicatos ser políticos.

Han de ser *profesionales, autónomos y nacionales*. Profesional, ante todo y sobre todo.

La organización obrera no puede ser mediatizada por nadie. Esta autonomia deja exclusivamente a los obreros la total responsabilidad de sus actos.

Han de ser nacionales para que sea respetada la libertad sindical.

Una organización corporativa que regule la anarquía actual y facilite la colaboración entre las clases sociales es deseo unánime de los católicos. Porque como decían Pio XI y León XIII el hombre tiene plena libertad para fundar asociaciones de orden derecho privado, para escoger libremente el estatuto y las leyes que mejor conduzcan al fin que se propone.

La propaganda que ha de hacerse por los obreros requiere la formación de minorías selectas.

Aboga por la comunión de voluntades e inteligencias de todos los católicos en un mismo deseo de tender una mano a los que padecen hambre y sed de justicia y han de ser hartos.

Hijos de S. Ulargui

BANQUEROS-LOGROÑO

Giros y cartas de crédito sobre España y Extranjero
Negociaciones de toda clase de efectos
Cobro y descuento de cupones =:= Cuentas corrientes
Descuentos y Préstamos sobre valores
Compra y venta de
efectos públicos y valores industriales

Caja de ahorros cuatro por ciento
Imposiciones a plazo fijo

Juan Palacios

BANCA

Compra-venta de valores =:= Negocios de cupón

Cuentas corrientes con interés

Préstamos — Créditos — Imposiciones

Caja de Ahorros al 4 por 100

Tirso Rodrigáñez, 2.—LOGROÑO

Imp. y Lib. GUMERSINDO CEREZO Mercado, 86.—Logroño

INSTITUTO DE ESTUDIOS RIOJANOS
BIBLIOTECA

Párroco
Villanueva de Cameros

HOJA PARROQUIAL

AÑO V — NÚM. 102

ALBELDA DE IREGUA

2 DE DICIEMBRE DE 1933

Publicación quincenal gratuita
Indulgenciada y bendecida por
el Prelado de la Diócesis

Dominica Primera de Adviento

El Evangelio es del capítulo XXI de San Lucas

En el Evangelio de este día se hace la siguiente relación: Vendrá un tiempo en que aparecerán los más prodigiosos fenómenos en el sol, la luna y las estrellas, y en la tierra estarán consternadas y atónitas todas las gentes, por el estruendo del mar y de las olas. Se secarán los hombres de temor y de sobrecogimiento por las cosas que han de sobrevenir a todo el Universo; porque las virtudes de los cielos se conmoverán y entonces será cuando verán al hijo del hombre, venir sobre una nube con grande poder y majestad. Este es el Evangelio de hoy en el que se nos manifiesta el dogma terrible y de otro lado consolador del juicio universal. Es verdad de fé que además del juicio particular habrá otro universal de todos los hombres juntos, al fin del mundo; el cual juicio será público y visible, ordenado por Dios nuestro Señor entre otras causas para confirmar la sentencia que se dió en el juicio particular y manifestar al mundo su justicia y juntamente suplir lo que allí faltó. Porque sabemos que en la muerte, inmediatamente se hace juicio del alma [illegible] cuerpo y en este juicio universal el cuerpo [illegible] sentencia de sus merecimientos.

En este día grande sobremanera volverá a la honra de los justos que [illegible] o fueron condenados para que todos vean [illegible] y sabias disposiciones y permisiones. No se quejarán ya los malos de que la virtud fué oprimida; ni se gloriarán poco los malos de que el vicio fué ensalzado quedarán confundidos todos los juicios temerarios de los que se lanzaron a juzgar lo que no sabían; como el apóstol San Pablo, escribiendo a los corintios les decía:—No queráis juzgar antes de tiempo hasta que venga el Señor que descubrirá los secretos que están en tinieblas y manifestará lo que está escondido en los corazones.

Y como Jesucristo ha sido humillado en este mundo y tan patente ha sido su ignominia, se manifestará a los malos como Señor absoluto y juez Supremo de todos. El profeta Joel anuncia que el juicio tendrá lugar en el valle de Josefat, que como está muy cerca de Jerusalén y del monte de Sión, y no sin razón será en este lugar para que donde Jesús fué juzgado, condenado y crucificado por los pecadores, sea visto por todos lleno de honra y gloria. Para que el que subió a los cielos a vista de unos cuantos discípulos sea visto de todo el mundo cuando venga a juzgar a todos.

Conviene que ahora ponderemos las señales que precederán a ese día terribilísimo, para que obremos de tal manera que no pueda asaltarnos el terror de ese juicio.

Todas las criaturas se armarán para tomar venganza de los enemigos de su Criador y así como todas las criaturas han sido instrumento de la divina misericordia, para hacer grandes beneficios a los hombres, aún a los mismos pecados, así también, todas esas criaturas serán instrumentos de la divina justicia para los daños que sobre ellos vendrán.

El sol, dice el Evangelio se obscurecerá, la luna se convertirá en color de sangre, las estrellas caerán del cielo, rápidas como rayos, y las virtudes del cielo se conmoverán; la tierra temblará espantosamente, brotarán volcanes en superficie, se alborotarán las olas de los mares, se levantarán terribles tempestades por el choque furioso de los vientos; oiránse truenos espantosos, relámpagos deslumbrantes cruzarán veloces los espacios, y aparecerán visiones espantables y monstruos horrendos que harán temblar aun a los más serenos y esforzados.

La naturaleza manimada y la irracional andarán con sobresaltos, las fieras, serpientes y demás animales, añadirán otra terrible nota de temor, discurriendo por todas partes y llenando los espacios con aullidos, y bramidos lastimosos.

Terminará esta hecatombe con un fuego devorador que abrasará y deshará y reducirá a cenizas los palacios, los valles, los tesoros, las piedras preciosas, los animales sin que nadie pueda escaparse, cumpliéndose lo que predijo el profeta Malaquia.—Vendrá el día del Señor encendido, como horno de fuego, y todos los soberbios serán como paja, y el día del Señor los abrasará hasta la raiz, pero a vosotros que temeis mi nombre nacerá el sol de justicia.

Finalmente se oirá aquélla voz espantosa a manera de trompeta, citando y llamando a todos los muertos para que resuciten y comparezcan en el juicio.

Y tan poderosa será esta voz, por virtud de la Omnipotencia de Dios, que en un momento resucitaremos todos y como dice San Juan, el mar dará los muertos que en él perecieron; la tierra los que tragó vivos, y la muerte los que deshiso y consumió después de muertos, y en el mismo momento, subirán las almas del infierno y bajarán las del cielo y cada una se juntará con su cuerpo.

Temblemos ahora cuando hay tiempo, para evitar el espanto cuando ya no haya esperanza.

INSTITUTO DE ESTUDIOS RIOJANOS
BIBLIOTECA

CATECISMO

De la restitución

(Continuación)

Siguiendo nuestra materia de la restitución, y examinadas ya las diversas circunstancias en que ha de hacerse, toca hoy tratar el punto de las causas excusantes de hacer la restitución.

Todas sabemos que hay circunstancias en las que la restitución es imposible, y que hay también otras causas que excusan o impiden esta obligación.

Ordinariamente todas estas causas pueden reducirse a la imposibilidad de restituir y a la condonación legítima. La impotencia para restituir no exime perpétuamente de hacer la restitución, sino sólo temporalmente, mientras la restitución sea imposible. Esta tendrá lugar cuando el que ha de restituir, se encuentre en extrema necesidad, o cuando la restitución no puede hacerse sin grave daño para otro bien de un órden más elevado, por ejemplo con grave peligro de la vida o de la fama; no obstante ha de procurarse por cuantos medios estén al alcance del deudor, buscar otro medio u otro camino por el que la restitución pueda hacerse, no sea que con la disculpa de que no puede hacerse se deje incumplida tan urgente como sagrada obligación.

Otra de las causas que excusan de hacer la restitución, es la condonación legítima, hecha por el que pueda hacerla y que exime al deudor de la obligación. Al decir condonación legítima queremos indicar que ha de ser libre, y no obtenida por medio de fraudes o amenazas, pues como es evidente, en este caso, subsistiría la obligación de restituir.

La prescripción no exime de la obligación de restituir, sino solamente cuando hubo buena fé en la posesión, es decir, cuando el obligado a restituir venía juzgando hasta entonces que era propietario de lo que en realidad no era suyo; esto se entiende en conciencia, pues según la doctrina de la Iglesia, el poseedor de mala fé, no puede en ningún tiempo invocar el título de prescripción, para quedarse con lo que no es suyo.

(Continuará)

Sección de Historia Sagrada

JOSÉ

(Continuación)

Llegaron a Egipto los hijos de Jacob y fueron presentados a José, que como intendente general, había de darles un vale para que el trigo les fuese vendido.

José conoció al punto a sus hermanos, aunque éstos no le conocieron, y se acordó de los sueños que en otro tiempo había tenido; mas dominando su emoción, dijo a sus hermanos:—Vosotros, sin duda, sois espías que habeis venido a ver los lugares menos fortificados, para atacarnos después.

Confusos sus hermanos, hicieron protestas de que sólo venían a comprar el trigo, mas José hizo ponerlos en la cárcel y los tuvo en ella por espacio de tres días, al fin de los cuales, sacándolos les dijo, quede uno de vosotros en rehenes y vayan los demás con el trigo, para que traigan a ese hermano menor que decís ha quedado en casa con vuestro padre.

Así se hizo; Simeón quedó preso, en tanto los hermanos con el trigo y el dinero que sin saberlo había mandado José, colocar en los sacos, se encaminaron a su tierra.

En el camino vieron el dinero en los sacos, y llegados a casa, contaron a su padre las extrañas aventuras y la pretensión de José, de que su hermano menor fuese con ellos.

Jacob que amaba mucho a Benjamín no quiso ceder de momento a las pretensiones de José y a ruegos de Ruben que se decía: encomiéndame al niño y yo te lo volveré sano y salvo.

Así pasaron muchos días; el hambre crecía en toda la tierra, y consumidos los víveres que habían traído de Egipto, Jacob dijo a sus hijos; volved a comprar trigo. Mas Judá respondió: aquél señor que nos mandó allí nos juró que no veríamos su cara si no llevábamos con nosotros a nuestro hermano menor.

Al fin Jacob consintió en dejar partir a Benjamín y llamando a sus hijos les dijo; llenad vuestras vasijas de los frutos más exquisitos de esta tierra y ofrecédselos al Señor de que me habeis hablado, llevad tambien doblada cantidad de dinero y también el que en los sacos hallaistes, pues pudo ser equivocación: y despidiéndose de sus hijos les dijo —Ojalá el Dios mío, todopoderoso, deje volver con vosotros a vuestro hermano que tiene allí preso, y a este mi Benjamín; entretanto yo quedaré huérfano sin hijos.

Tomaron, pues, éstos los regalos y doble dinero y a Benjamín, y bajaron a Egipto y se presentaron a José.

(Continuará)

¿La Religión ha muerto?

Lo afirmaron algunos, aunque pocos lo llegaron a creer.

En efecto ¿que es la muerte, sino soledad, silencio, eternidad.

Pues bien la religión quizás no ha estado nunca más acompañada, ni jamás ha sido más sonora y fecunda que hoy.

Algunos dijeron—está sola... Si, tan sola como puede estarlo quien cuente con diez y nueve siglos de recuerdos, con una esperanza inmortal, con más de 250 millones de fieles.

Cada vez hay menos indiferentes, o con ella o contra ella. Todas las blasfemias, todas las ambiciones, todos los apetitos, todos los malos sentimientos con los cuales tan fácil es dominar a los hombres se han coligado para maldecirla y extinguirla.

Pero al mismo tiempo tiene ella por clientes las más hermosas almas, las más santas causas que se refugian en sus brazos, como durante la tempestad las aves marinas se acercan a los grandes navíos, que surcan los mares.

La Moral, maltrecha, ajada por los novadores y los laicisantes, corre a vigorizarse en la religión, en la que encuentra su principio, su integridad y su sanción.

La ciencia, la literatura y las artes, profanadas por los pornográficos vienen a pedir a la religión el rayo del ideal, que la materia no puede darles.

La propiedad, corre a buscar junto a la religión el punto de apoyo, su justificación y su salvación.

INSTITUTO DE ESTUDIOS RIOJANOS
BIBLIOTECA

La familia se adosa a la religión, única que puede conservarle o devolverle su belleza de los antiguos días.

La caridad, perseguida como un crimen, viene a reposar y consolarse en el tabernáculo, donde su llama se remueva y se enardece.

La libertad, corre a ocultarse en el vestido de la Santa Iglesia, y si la religión viniera a morir, la libertad moriría con ella.

La religión tiene por clientes, todas las honestidades. todas las virtudes, todas las noblezas del estilo. del corazón. de la pluma, de la conducta, todas las más hermosas almas, todas las más santas causas. Jamás estuvo la religión mejor acompañada que hoy día.

Donativos recibidos para el año 1933

Don Fidel Martínez, (San Sebastián)	5'00
Doña Gregoria García (id. íd.)	5'00
Don Nicolás Sarabia, (Logroño)	3'00
Don José Renedo	2'00
Don Francisco Vallejo	3'00

CRONICA QUINCENAL

Accidente. Continúa mejorando de la grave lesión sufrida el domingo pasado el R. P. Agustín. Nuestro, del Colegio de E. P. de Albelda. Mucho celebraremos su total restablecimiento.

Bodas. En el altar de Nuestra Señora de Nuevo, contrajeron matrimonio canónico don Pedro de Carlos, médico de Villamediana y doña María Pilar Campo, hasta hace poco, maestra de párvulos de esta localidad. Nuestra enhorabuena.

En Logroño y bendecidos por don Nicolás Díez, Rector del Seminario Conciliar contrajeron matrimonio las simpáticas parejas don Santiago Rico sargento de caballería con doña Pilar Ochagavía y don Martín Ochagavía con doña Encarnación Rico. Sinceramente les deseamos, interminable felicidad en su nuevo estado.

Fallecimiento. Cristianamente entregó su alma al Señor después de recibir los Santos Sacramentos doña Anastasia Zorzano, madre del matrimonio don Luis Abad y doña Filomena Faces. Acompañamos en el sentimiento a sus hijos y rogamos una oración por la finada.

Novena. Con extraordinaria solemnidad se está celebrando la Novena a la Inmaculada. El coro de hijas de María, tiene a su cargo los cánticos de los días, sobresaliendo en los solos, las señoritas Consuelo y Amelia González.

Nombramiento. Ha sido nombrada maestra de párvulos de esta localidad, doña Sebastiana Díez. Enhorabuena.

Regresaron. De San Sebastián la niña Paz Ramírez hija de nuestro secretario jubilado don Manuel Ramírez y esposa doña Rufina.

De Logroño, doña Felisa Illera.

De Santa Coloma, la niña Balbina San Bartolomé.

De Villamediana, la señorita Consuelo Nalda.

De Cameros, don Pedro Campo.

Para Vitoria. don Manuel Rico con su esposa doña María; hijo don Santiago y esposa doña Pilar.

Para Logroño, después de pasar unos días en esta, doña Aurora Petra Marzo.

Para Madrid, doña Francisca Zorzano

Para Santander don Ignacio Negueruela.

Para Zaragoza, el joven Eduardo Lázaro.

DOS NIDOS

GABRIEL Y GALÁN

Enfrente de mi casa yace en ruinas
un viejo torreón de cuatro esquinas;
y en ese viejo torreón derruido
tiene asentado una cigüeña el nido.

¡Y parece mentira, pero enseña
muchas cosas un nido de cigüeña!
Por el borde del nido de mi cuento,
donde reina una paz que es un portento,
asoman el pescuezo noche y día
los zancudos cigüeños de la cría.

Estaba yo una tarde distraído
desde mi casa contemplando el nido,
cuando del campo regresó cargada
la solícita madre apresurada.

Presentó con orgullo ante su cría
una culebra muerta que traía,
y mientras sus hijuelas la trinchaban
y defendiendo la ración luchaban
reventaba la madre de contenta
mirándolos comer..... ¡y estaba hambrienta!

Al ver desde mi casa aquella escena
llena de amor y de ternura llena
bendíje el nido aquel, ¡y lo confieso!
estuve a punto de tirarle un beso.

Ahogué mi beso, pero tristemente
me dije por lo bajo de repente.
—¡Quizás haya en el mundo quien querría
convertirse en cigüeña de la cría.

Cerca del viejo caserón derruido
es donde está de la cigüeña el nido,
hay otro nido, pero nido humano
que habita la familia de un cristiano.

El mismo día y a la misma hora
en que la escena, aquélla encantadora
del nido de la torre yo admiraba
y un beso con los ojos le enviaba,
del otro nido humano un rapazuelo
salía sollozando sin consuelo.

Una mujer de innoble catadura
salió tras la harapienta criatura,
cruzóle el rostro, la empujó hacia fuera
metióse en casa, y la dejó en la acera.

¿Porqué te echan de casa, rapazuelo?
—le díje al verlo—y contestó el chicuelo:
—por que a pedir limosna había salido
y un poco de pan *na* más hoy he traío:
y dinero me dice que le traiga
y que vaya a buscarlo *ande lo haiga*.

Alcé los ojos sin querer al nido
del solitario torreón derruido
y díje, contemplando aquélla escena
y aquella madre cuidadosa y buena:
—si este niño pensara, ¿no querría
convertirse en el *cigüeño* de la cría?

INSTITUTO DE ESTUDIOS RIOJANOS
BIBLIOTECA

Industrias Rurales

CUNICULTURA

(Continuación)

Con mucha frecuencia se oye decir: el conejo es un animal que no resulta; el primer año producen mucho, pero después comienzan a morirse y no queda uno.

¿Es esto verdad? Es verdad que el conejo produce mucho el primer año, lo mismo que el segundo, el tercero, etc., no hay razón para que un año produzca mucho y otros no. También es verdad que al año poco más a menos, segun hemos podido comprobar en algunos, comienzan a morirse y no queda uno; el dueño se enfría y quita todos los conejos.

¿A qué se debe este fenómeno? Vamos a exponer la verdad y quisiéramos que los que tienen conejos se fijen bien, para evitar estos inconvenientes que suelen dar al traste con los conejares.

Hemos dicho en alguna ocasión que el conejo de suyo es muy libre de enfermedades, pero se entiende bien cuidado y con buena higiene. También hemos escrito, que casi todas las enfermedades de los conejos son muy contagiosas.

Pues bien, cuando un labrador u otra persona se decide a poner unos conejos en su corral, lo hace con entusiasmo y de momento los cuida bien, no suele echarles alimentos en malas condiciones y como en el ambiente no hay microbios de enfermedades, y aunque los haya el conejo se cría robusto, resiste fácilmente y se multiplican prodigiosamente.

Pasa el tiempo, ya no se cuidan los conejos, se les echa el alimento en malas condiciones, mojado, muy verde, sucio; los animalitos comienzan a debilitarse, y aparece una enfermedad; no se le da importancia, se muere uno, dos, tres, veinte; y se suele exclamar, ¡se ha infectado el patio!

Es verdad, pero ha sido porque vosotros habéis querido, pero no porque no se puedan tener más de un año. Haced esta prueba; desinfectad bien con zotal al cinco por ciento las corralizas, echad otros conejos, cuidadlos bien y tendréis muchos y buenos conejos. Sobre todo no deis verde a ser posible a los conejos hasta que no tengan tres meses, si asi lo hacéis, no se morirá ni uno. Ordinariamente, cuando los gazapillos tienen de cuarenta a sesenta días bajáis por la mañana a la corraliza y encontráis cuatro, diez o más muertos; casi seguro que la causa ha sido la alimentación verde, que produciendo descomposiciones en el intestino del conejo y comprometiendo con la muda, le ha ocasionado la muerte. Podéis comprobar esta verdad; examinando a los conejillos, aparecerán con el ano sucio, no solo los muertos, sino también los que aun os vivan. Si queréis evitar que se os mueran todos suprimir en absoluto y en aquel mismo instante la alimentación verde; dadles alfalfa, trebol, salvado, cebada, etc., agua abundante y se os pondrán gordos y lustrosos.

(Continuará)

IR POR LANA....

Regresaba del santuario de Lourdes; una humilde pueblerina, a la que apostrofó un señorito diciéndole:

—Qué cuenta usted buena mujer: ¿se le ha aparecido la Virgen?

—Si señor—contestó la peregrina—; se me ha aparecido la Virgen, y no solamente Ella; más también toda la familia del establo de Belén. No faltaba sino el asno, y en este momento acaba de aparecérseme.

Todos celebraron la ocurrencia, y el sacarrón escapó como pudo, no sabiendo como contestar una indirecta tan directa de aquella buena mujer del pueblo.

El que es humilde y está en posesión de la verdad, siempre cuenta con recursos, para atajar la insolencia de los descreídos.

***

—Dime con quien andas y te diré quién eres—solía repetir un arriero con frecuencia.

—Pues andando tu con burros—le dijo un muchacho, cansado de oirle siempre lo mismo—no hay que preguntar que eres.

Hijos de S. Ulargui

BANQUEROS-LOGROÑO

Giros y cartas de crédito sobre España y Extranjero
Negociaciones de toda clase de efectos
Cobro y descuento de cupones =:= Cuentas corrientes
Descuentos y Préstamos sobre valores
Compra y venta de
efectos públicos y valores industriales

Caja de ahorros cuatro por ciento

Imposiciones a plazo fijo

Juan Palacios

BANCA

Compra-venta de valores =:= Negocios de cupones

Cuentas corrientes con interés

Préstamos — Créditos — Imposiciones

Caja de Ahorros al 4 por 100

Tirso Rodrigáñez, 2.—LOGROÑO

Imp. y Lit. GUMERSINDO CEREZO Mercado, 86.—Logroño

INSTITUTO DE ESTUDIOS RIOJANOS
BIBLIOTECA

D. Pedro Gonzalez
Párroco
Villanueva de Cameros

HOJA PARROQUIAL

AÑO V NÚM. 103

ALBELDA DE IREGUA

30 DE DICIEMBRE DE 1933

Publicación quincenal gratuita
Indulgenciada y bendecida por
el Prelado de la Diócesis

El Santísimo Nombre de Jesús

En la Sagrada Escritura se nos dice que José recibió del cielo el encargo de poner al niño que había de nacer de su Santísima Esposa el nombre santo de Jesús —*y le pondrás por nombre Jesús; porque El es quien librará de sus pecados a su pueblo*i(San Mateo 1, 21) No hay otro nombre más dulce en los cielos y en la tierra. Al oirle todos doblan sus rodillas y ante El humillan sus frentes hasta el polvo, todos los pueblos del universo, porque como dice un moderno y brillante escritor, «Jesús es el alfa y omega de la historia humana, el punto a cuyo derredor se ha movido toda la humanidad en toda la serie de los siglos».

¡Jesús como nos enseñaron de pequeños en las escuelas y en los catecismos parroquiales, equivale a *Salvador*; Isaías en el capítulo 45, v. 8 dice a las nubes que lluevan al Justo, que se abra la tierra y germine el Salvador. Cuando nuestros primeros padres, allá en el paraiso, rompieron el equilibrio de la paz, desobedeciendo a su Dios, El mismo les promete el remedio para el futuro enviándoles al Salvador.

El gran patriarca de las promesas y de la fé, recibe de Dios su gran esperanza «multiplicaré tu descendencia como las estrellas de los cielos, y *en tu descendencia* serán bendecidas todas las naciones de la tierra.

Y el real profeta, exclama entusiasmado en un gran anhelo de esperanza Visítanos, Señor, en tu Salvador.

En la noche mil veces memorable, que señala el punto culminante de la historia de la humanidad, un angel se aparece a los pastores, en medio de una gran claridad, en las cercanias de Belén, y les dice no temáis; hoy ha nacido vuestro Salvador, que es el Cristo o ungido del Señor. Pasados que fueron ocho días, segun era costumbre entre los judíos el Niño fué circuncidado, y se le impuso el nombre de Jesús, y para indicar no la Escritura, que no al acaso, ni por circunstancias de familia, se le había impuesto tal nombre, continúa «nombre que le había puesto el Angel, antes que fuese concebido».

Cuenta la historia antigua, que en cierta ocasión, Grecia renunció a sus artistas para obtener de su genio una imágen digna de su adoración. Fué elegido Fidias. Tomó éste, su cincel, talló uno de sus mármoles famosos, que parecían respirar aun antes de tocarlo la mano del escultor y puso en él la luz, el pensamiento, la gloria, la paz, el genio en una palabra. Reunida toda la Grecia, aparta el velo que encubría el Júpiter Olimpo y exclama entusiasmada «¡He ahí Dios!» No era así; Atenas se engañaba. Reunida en cambio toda la humanidad, ante el portal de Belén, en el espacioso campo de Booz, al descorrerse el velo, de los cielos, y ver a un niño pobre, en pobres pañales, en destartalado pesebre, exclama arrodillada, «¡He ahí el Salvador!»

Y este grito unánime, serio entusiasta y alegre de la humanidad no es engañoso, efectivamente, ese Niño Jesús, tiritando de frío, llorando en su circuncisión es el Salvador.

Más dichosos nosotros que los griegos, admiremos y adoremos en esa pobre cunita, al Restaurador de la paz, al Salvador del Mundo.

Concluyamos recordando las palabras de San Pablo a los filipenses «Dios le dió, un nombre sobre todo nombre; para que en el nombre de Jesús se doble toda rodilla, en el cielo, en la tierra y en el infierno».

Doblemos pues la rodilla ante el nombre de Jesús, rindiéndole el tributo de nuestros homenajes y de nuestro corazón; de otro lado, és tan dulce para el cristiano pronunciar este gratísimo nombre: ¡Oh, Jesús mío, dice San Bernardo, Vuestro nombre es miel para mi boca, armonía para mis oídos, júbilo ni corazón; bálsamo es tu nombre, sigue di- o el Santo, que penetra en nuestras entrañas y olandece, aunque más duras sean que el peder- orque tu nombre, ¡Oh Jesús!, es mensaje y cau- sa de redención y de rescate. ¿Qué fuera el mundo sin Jesús, más que tinieblas sin luz; tierra de miseria; región insana? Pero vuestro nombre, Jesús, es luz, manjar y medicina, porque nos ha reconciliado con Dios y nos ha hecho vivir en la luz, en la hartura y en la fuerza de Dios.

AÑO VI

Nuestra querida HOJA PARROQUIAL, entra con este número, en el sexto año de su publicación; número ciento tres. Gracias sean dadas en primer lugar a Dios, dador de todo bien: en segundo lugar a vosotros queridos lectores, que con vuestros donativos habéis sostenido esta propaganda, que tanto bien ha causado.

Millares de HOJAS PARROQUIALES, han entrado en los hogares [illegible]

INSTITUTO DE ESTUDIOS RIOJANOS
BIBLIOTECA

señanzas cristianas y un como eco de añoranza del pueblo inolvidable.

Con cuanto entusiasmo se la recibe en muchísimas casas, como así han manifestado a esta redacción, en estos últimos meses, en los que por escasez de donativos ha sido forzoso hacer un alto en su bimensual publicación. Hemos sentido temores, de que los puntales llegaren a flaquear y se viniese al suelo, para nunca mas levantarse. ¡Qué triste hubiera sido! ¡Es tanto el cariño que tenemos por nuestra HOJA!

Gracias a Dios, hemos terminado el año, sosteniendo con denodados esfuerzos, lo que parecía vacilar; pero ¿qué sucederá en el próximo año?

Es preciso que todos unamos nuestros esfuerzos, para sostener esta obra que es nuestra, que es del pueblo de Albelda, que es de su Virgen de Bueyo.

Hoy más que nunca es precisa, la prensa buena, para contener el avance formidable de las publicaciones ateas y subversivas del orden social; hoy más que nunca, hay que defender con todos los medios legales, y mayormente con la prensa católica, las grandes instituciones cristianas, las virtudes raciales, el honor cristiano de nuestra antigua patria, que tantos esplendores nos dieron ante la historia; hoy más que nunca, nuestra HOJA debe ser paladín de las causas nobles, dignas, cristianas: *religión, familia cristiana, propiedad.*

Defensa de la religión, que cual rico tesoro hemos heredado de nuestros padres, y que ellos defenderían hoy, quizás mejor que nosotros; familia cristiana, segun los postulados de la religión de Jesucristo, en la que el esposo ame entrañablemente a su *única* esposa, y la esposa a su *sólo* esposo y ambos amen maternalmente a los hijos, pedazos de sus entrañas; propiedad, que segun nuestras doctrinas es la base y el fundamento del bienestar social.

Todo esto defiende HOJA PARROQUIAL, y toda su razón de ser, está precisamente, en salir a la palestra, llevando a todas partes, estas grandes y dignas enseñanzas.

Vez ahora, hijos de Albelda, vosotros que durante cinco años habéis sostenido esta publicación; si vuestra conciencia de caballeros cristianos, no os dice nada; vez si tenéis el mismo entusiasmo que antes; vez en una palabra, si tranquilamente podéis dejarla morir.

No es pequeño el trabajo, que sobre nosotros pesa, pero lo llevamos alegres, seguros de que estamos trabajando para Dios.

Pongamos cada cual lo que tengamos y todos nuestra esperanza en la divina bondad, que nos dará nuestra merced y galardón.

La Redacción

CATECISMO

En el número anterior dábamos fin a la extensa materia de la restitución, dando también por acabada la explicación sobre el séptimo mandamiento de la Ley de Dios.

Según el plan que en estas explicaciones venimos siguiendo, toca el turno al octavo mandamiento que según anuncia el P. Astete es así: *No levantar falso testimonio ni mentir.*

En el libro del Exodo, capítulo 2.° v. 16 se lee este mismo mandamiento en la siguiente forma: «No hablarán contra tu prójimo falso testimonio.»

Antes de entrar en la enumeración de los pecados gravísimos que suelen cometerse contra este mandamiento, conviene hacer algunas advertencias.

Todo hombre tiene verdadero y legítimo dominio sobre su fama y a su fama Nadie puede negar el derecho inviolable que cada cual tiene a su fama; la prueba más evidente está en la firme y unánime persuasión de todos, pues siempre se ha juzgado como grandísima injuria la lesión en la fama.

Fama es la buena estimación de que un hombre goza ante los demás; diferente del honor, que es como la manifestación de esta estimación, que se hace a otro por sus cualidades, virtudes, dignidad, mérito etc.

Aunque la fama y el honor sean cosas distintas sin embargo el fundamento del honor es la buena fama, y de otro aspecto el honor fundamenta la buena fama; quiere esto decir que la fama buena, es mayor bien que el honor y el honor es bajo otra consideración mayor bien que la misma fama. Sucede con frecuencia que los hombres estiman en más el honor que la fama y más gravemente sienten los daños inferidos al honor que a la fama, pues el que exhibe a otro, le honra más que el que sólo internamente tiene, le tiene en buen concepto, en buena fama.

Poseer buena fama es sumamente necesario en la vida social, pues el que de ella carece, no tiene aquel solaz y ayuda que podemos adquirir del trato con el prójimo. El temor de perder la fama es un gran freno para que los hombres se contengan evitando aquéllas acciones que podían infamarlo; así como el que ya tiene perdida la fama, no le importa ni por el prójimo ni por sí mismo y suele caer en la degradación más espantosa.

No es de extrañar que la Sagrada escritura, muy repetidas veces, recomiende la buena fama como el mejor bien. Así en los Proverbios dice: «Más vale el buen nombre que muchas riquezas.» Y en el libro del Eclesiastes se lee «es mejor la buena fama que los ingüentos preciosos,» «procura conservar tu buena fama. te valdrá ésta más y permanecerá más, que mil tesoros preciosos y grandes.»

(Continuará)

Sección de Historia Sagrada

JOSÉ

(Continuación)

Luego que los hermanos con Benjamín llegaron a Egipto. fueron introducidos por orden de José a una habitación, y se decían mutuamente, llenos de temor. "Por el dinero que la otra vez nos hallamos en nuestros costales nos encierran aquí, con el fin de agrandar la calumnia sobre nosotros y sujetarnos a la esclavitud, y quitarnos nuestros jumentos." Quisieron sincerarse ante el mayordomo de José, haciéndo protestas de su inocencia, a lo que éste respondió; estad tranquilos y no temáis, y les presentó a Simeón que como dijimos había quedado en rehenes.

José mandó preparar un gran banquete para agasajar a sus hermanos, y habiendo entrado donde estos se hallaban les preguntó con todo cariño: ¿cómo de salud, vuestro anciano padre, de quien la vez anterior me hablasteis? Y alzando los ojos vió a su hermano Benjamín y les dijo: ¿es ese vuestro hermano el pequeño? Dios te de su gracia, hijo mío, y te bendiga.

Estaba conmovido grandemente José, y como

INSTITUTO DE ESTUDIOS RIOJANOS
BIBLIOTECA

saltasen las lágrimas tuvo que retirarse a una estancia inmediata para que sus hermanos no las viesen. Comió después con ellos y terminado el banquete, ordenó a su mayordomo, que llenasen de trigo los sacos de los hebreos, colocando otra vez el dinero de cada uno en la boca del saco, y poniendo la copa de plata de José en el costal de Benjamín.

Al siguiente día, se pusieron en camino los hijos de Jacob, contentos y alborozados por el buen trato que habían recibido.

Bastante habían caminado, cuando el mayordomo de José, dándoles alcance les dijo ¿cómo habéis vuelto mal por bien? habéis hurtado la copa a mi señor, lo que os habéis portado pésimamente.

Aterrados los hermanos de José, comenzaron a excusarse y uno de ellos dijo; cualquiera de tus siervos en cuyo poder, fuera hallada la copa en la que bebe tu señor, sea muerto, y nosotros quedamos esclavos vuestros.

Los hermanos de José, inocentes como estaban del crimen que se les imputaba, vaciaron a toda prisa los costales de trigo, y cual sería su sorpresa, cuando la vieron brillar en el saco de Benjamín.

Quedaron como muertos, y puestos en la presencia de José, sin atreverse a levantar la cabeza, Judá le dijo humildemente yo he prometido a mi padre delante, que llevaré sano y salvo a Benjamín, de lo contrario mi padre morirá; pues bien, sea yo personalmente tu esclavo, y te serviré en lugar del muchacho, pues no quiero volver a casa sin Benjamín para no presenciar la aflicción que acabará con la vida de mi padre.

(Continuará)

Industrias Rurales

CUNICULTURA

Causas de mortalidad de los gazapillos

(Continuación)

Son muchas y conviene estudiarlas detenidamente para evitar en lo posible la mortalidad, hasta que llegue a evitarla en absoluto, de tal modo, que debe decirse; conejo nacido, conejo vencido.

Cuando las madres están recién paridas, hay que evitar lo posible, los ruidos, la entrada de perros en el conejar; la madre se espanta y si está fuera del nido, penetra en él precipitadamente y aplasta a los gazapillos, y si está dentro, sale bruscamente, arrastrando los gazapillos, que no tardarán en morir; si algunos gazapillos fuera del nidal, será preciso integrarlos al mismo con prontitud, ya hemos dicho en alguna ocasión, que las conejas, no llevan a sus hijos al nidal, como suelen hacer los gatos.

Otra de las causas de mortalidad de gazapillos, es el inmoderado deseo de verlos y sacarlos del nidal. Deben tomarse precauciones; en general no deben tocarse hasta el día siguiente al parto, en que se hace la selección de los conejos nacidos, para hacer la selección no pasen más siete. En este caso es muy conveniente pasar antes la madre de la jaula, pues si llega a oler los tocan, fácilmente los aborrecerá o comerá ella misma. Es muy conveniente también, después de manipulan los gazapillos, frotarse las manos con una hierba aromática, para que la madre no perciba el olor de las manos. Es conveniente limpiar el nidal, pero con circunspección, el nidal, para ver si hay algun gazapillo muerto y retirarlo; de lo contrario, sobre todo en tiempo de calor puede originarse la infección del nidal y provocar la muerte de los restantes conejos. En invierno hay que procurar que los nidales estén abrigados y los conejos cubiertos de pelo pues el frío los mata en poco tiempo.

Otra de las causas que mucho contribuyen a la mortalidad de los gazapos, es el retirarlos pronto de la madre; los gazapillos han de estar con los madres, por lo menos cuarenta días; exceptuado únicamente el caso; en que las madres los aborrezcan antes de ese tiempo; para que esto pueda verificarse es necesario no pasar las hembras a la jaula del macho, hasta que sean transcurridos unos veinticinco días, si se las deja que se cubran a los pocos días del parto, seguramente los gazapillos morirán de raquitismo, pues será preciso retirarlos de la madre antes de los cuarenta días; además los productos de estas hembras serán enteços y faltos de la necesaria vitalidad.

Finalmente otra causa de mortalidad es dejar a a las madres, todos los conejos nacidos cuando pasan de seis o siete, a no ser que la hembra sea excelente criadora y se la alimente nutritiva y abundantemente; lo mejor es dejar seis gazapillos, que es bastante; tenga presente el cunicultor, que el que todo lo quiere, todo lo pierde, y que seis conejos sanos, fuertes y robustos serán la ganancia de su conejar.

Como se ve la muerte de los gazapillos, en general es imputable a errores, descuidos o faltas de atención del cunicultor; aqui se cumple muy bien el refrán popular —hacienda tu amo te vea y si no que te venda.

(Continuará)

HOJA PARROQUIAL

Se complace en desear a todos sus lectores y anunciantes, un próspero y feliz Año Nuevo con la gracia de Dios.

El genio de Napoleón

Napoleón desterrado en Santa Elena, se tornó muy religioso y gustaba de hablar muy amenudo de Dios y de las cosas divinas. El general Bertrand, su hombre de confianza, llevaba a mal tales prácticas y así un día le dijo:

Después de todo ¿quién es ese Dios? A buen seguro que V. M. no lo ha visto nunca.

—Es verdad, contestó el emperador. Pero tampoco ha visto usted nunca mi talento, y, sin embargo, ha dicho y repetido mil veces que yo era un gran genio. Y si por las hazañas de hombre, concluye usted que existe su genio, aunque no lo vea; fuerza es que de las grandiosas obras de la creación saque usted la consecuencia de que existe un Espíritu Creador invisible.

INSTITUTO DE ESTUDIOS RIOJANOS BIBLIOTECA

CRONICA QUINCENAL

Nueva Junta. En sesión celebrada el día de la Inmaculada, quedó elegida la nueva junta para el año 1934, en la forma siguiente: Presidenta, doña Victoria Fernández; Secretaria, señorita Maura Campo; Celadora, señorita Mercedes Martínez; Vice-Presidenta, señorita Julia Vallejo; Camareras, señoritas Rosa Benito, Cecilia Zorzano, Feliciana Zorzano y Victorina R. Clavijo.

Acatarrados. Han pasado unos días en cama con un fuerte catarro nuestros apreciados convecinos, don Angel Ramírez, don Tomás Zorzano y don Vicente Cabezón.

Funciones Religiosas. Extraordinariamente solemnes las del día de Natividad de Jesús; Misa solemne, cantándose la pastoril de C. Benito, por el coro de señoritas, acompañadas de panderetas, castañuelas, etc., y la zambomba a cargo del propietario y secretario de este juzgado, D. Francisco Ochagavía.

Viajeros

De Ventrosa, a pasar las Navidades con su padre don Santiago Ariznavarreta, la simpática señorita Lidia Ariznavarreta.

De Logroño, doña Juana Montalvo y sobrina Antonia Lázaro; las señoritas Amada Benito, Rosa Benito, Victoria Benito, doña Ana Cámara y los estudiantes del bachillerato, Carmen Cámara, Teresa Palacios, Pelayo Palacios, Félix Cámara y Sebastián Gómez y el oficial de Correos, don Florencio Ramírez.

De Andosilla, don Pablo Olmos, esposa doña Vicenta Ramírez y nena Ana Mari.

De Soto, el farmacéutico de aquélla localidad, don Juan Angel Ramírez.

De Pradejón, doña Trinidad Ezquerro.

De Haro, doña Fernanda Ochagavía.

De Villamediana, la señorita Victoria Cabezón.

De Vitoria, la señorita Divina Murillo.

De Bilbao, don José Martínez.

De Arnedo, don Luis Murillo.

De Burgos, el joven Inocente Cámara.

De San Sebastián, don Pedro Lozano.

Del mismo punto, la simpática niña Paquita Ramírez

Para Zaidín (Huesca), doña Alegría Ju... esposo.

Para San Román, la señorita Paterna Olm...

Para Luezas, la señorita Juana Lázaro.

Donativos recibidos para el año 19...

D. Hilario González	3'50
D.ª Pilar Ochagavía	3'50
D. Gregorio Benito	4'00
» Tiburcio Abad	5'00

El Astrónomo y la esfe...

El célebre y sabio astrónomo Atanasio Kir... jesuita, tenía un amigo que negaba la existenc... Dios. Un día fué ese amigo a visitar al astróno... su gabinete de estudio, y vió allí un magnífico ... mundi.

—¿Quien ha construído esa esfera?—pregun...

Nadie, repuso el astrónomo;—ha venido aquí ... casualidad.

—Te estás burlando de mí.

—No amigo. Te digo seriamente que esta esf... se ha hecho por sí sóla.

Viendo Kircher, que el ateo se ponía de mal ... mor, le dijo sin ambajes ni rodeos.

—Amigo mío; si no crees que esta pequeña esf... ra es obra del acaso, ¿cómo puedes creer que los ... las inmensas esferas celestes?

El incrédulo no supo que contestar a tan sen... argumento, y quedó persuadido de que es una ... dad afirmar que es obra del acaso, el órden admi... que reina en el Universo.

OCURRENCIAS

En un exámen.

Profesor—¿Como influye la temperatura en ... cuerpos?

Alumno—El calor los dilata y el frío los cont...

Profesor—Ponga usted un ejemplo.

Alumno—(Después de mucho pensar)—Verdad... tia: En el verano son los días más largos y en... no más cortos.

Hijos de S. Ulargui

Fundada en 1860 :=: Banqueros

LOGROÑO

Cuentas corrientes con o sin Libreta.

INTERESES de 1.º Julio de 1933

A la vista, 2 por 100 anual; tres meses, 3 por 100 anual; seis meses, 3'60 por 100 anual; doce meses o más, 4 por 100 anual.

CAJA DE AHORROS, 3'50 por 100 anual.

APARTADO, N.º 14 :=: TELEFONO, 1209

Juan Palacio...

BANCA

Compra-venta de valores :=: Negocios de cu...

Cuentas corrientes con interés

Préstamos — Créditos — Imposiciones

Caja de Ahorros al 4 por 100

Tirso Rodrigáñez, 2.—LOGRO...

Imp. y Lib. GUMERSINDO CEREZO Mercado, 86.—Logroño

INSTITUTO DE ESTUDIOS RIOJANOS
BIBLIOTECA

HOJA PARROQUIAL

DE

ALBELDA.

AÑO 1934.

INSTITUTO DE ESTUDIOS RIOJANOS
BIBLIOTECA

Villanueva de Cameros

HOJA PARROQUIAL

AÑO VI — NÚM. 104

ALBELDA DE IREGUA

13 DE ENERO DE 1931

Publicación quincenal gratuita
Indulgenciada y bendecida por
el Prelado de la Diócesis

Dominica II después de la Epifanía

Las Bodas de Caná de Galilea

Es muy frecuente en las Sagradas Escrituras principalmente en los discursos que Jesús hacía para adoctrinar a sus discípulos y a las muchedumbres el recuerdo de las bodas y de los banquetes.

Una de las parábolas más hermosas es la del rey que invita a las bodas de su hijo; otra parecida es la de las vírgenes que esperaban por la noche al amigo del esposo.

No encontramos en parte alguna de la vida de Jesús que no le gustare la alegría santa e ingenua.

Aparte otros fines más supremos, que Jesús se proponía, no es ninguna maravilla que el Maestro aceptase la invitación para asistir a las bodas que se celebraron en Caná de Galilea.

Tres enseñanzas principales podemos resumir de este episodio de la vida de Jesús. La santificación del matrimonio; la intercesión de su Madre y el milagro estupendo de la conversión del agua en vino.

El matrimonio de los cristianos es Sacramento, de modo que pueda separarse el contrato mismo, legítimamente se hubiese establecido de hecho, porque como dice el Papa [illegible] nuestro Señor elevó a la dignidad de Sacramento el matrimonio.

El Apóstol San Pablo en su epístola [illegible] cap. X. v. 32 dice—Sacramento es este, que hablo con respecto a Cristo y a la Iglesia—(esta unión se representa en el matrimonio).

En todas las veces que S. Pablo habla del matrimonio nos dá a entender que lo que fué elevado por Cristo a la dignidad de Sacramento es aquello que Dios en el principio del mundo instituyó entre los primeros padres Adán y Eva. Por lo que el citado R. P. León XIII escribe el Matrimonio (cristiano) es Sacramento, porque es un signo sagrado porque causa la gracia, porque es imagen de las místicas nupcias de Cristo con su Iglesia.

Todo es el matrimonio cristiano y como cosa que ha de ser tratada, para que perfectamente consiste en sus tres bienes, la prole, la felicidad y el Sacramento; ¿quién ha de maravillarse de que quisiera estar presente a estas bodas que tuvieron lugar en Caná de Galilea?

La segunda enseñanza provechosísima, particularmente para los menesterosos y con relación a Dios somos, es la intervención de la Virgen en el milagro.

Los esposos no habían calculado bien el número de invitados, o se había bebido más de la cuenta; lo cierto es que a mitad del banquete faltó el vino. El apuro no podía ser mayor. Los esposos que ya se habían dado cuenta de la falta enrojecerían de vergüenza; pero allí estaba la Virgen para sacarlos del apuro; y sin que nadie se lo pida, de su bondad natural, se acerca al Hijo a quien sabía Omnipotente y sin pedirle nada le pide todo—No tienen vino—ahora Tu sabes lo que has de hacer.

La respuesta de Jesús, al parecer desabrida, nos declara plenamente la poderosa intercesión de su Madre. Si nada les importaba, si aun no había llegado su hora, y el milagro se hizo es para pensar detenidamente la intercesión de la Virgen. Ella no duda siquiera, buena prueba de ello, es que se acerca a los sirvientes y les dice—haced lo que El os dijere— como si les hubiera dicho, no temáis todo quedará arreglado.

Seis tinajas llenas de agua fueron cambiadas en vino y un vino excelentemente mejor que el que se había concluido —todos empiezan (dijo el director del banquete al esposo) en la mesa el buen vino; luego cuando la gente comienza a alegrarse, ponen el menos bueno; pero tu has reservado el bueno hasta el último momento.

Nadie puede poner en duda este milagro hecho a vista de tanta gente

Este milagro obrado por Jesús a requerimiento de su Madre ha de llenar nuestro pecho de confortadísima esperanza.

Ha de llenarnos de alegría, porque como dice un moderno escritor; el vino agrio e inmaduro, el mosto que se bebe al principio de la comida es el vino de la antigua Ley, vino agrio y áspero, difícil de beber. El vino que lleva Jesús, más exquisito y generoso, que alegra el corazón y calienta la sangre, es el vino nuevo del Reino, el vino destinado a las bodas del cielo con la tierra, el vino que dá esa divina embriaguez que se llamará más tarde la locura de la Cruz.

CATECISMO

LA DIFAMACION

(Continuación)

Difamar en general es manchar, violar la buena fama del prójimo. Esta lesión de la buena fama puede hacerse de dos modos diferentes, a saber: revelar un defecto verdadero, pero secreto y calumniar

INSTITUTO DE ESTUDIOS RIOJANOS
BIBLIOTECA

al prójimo, imputándole un defecto que no tiene o pecado que no ha cometido.

Esta revelación de los defectos y la calumnia, puede hacerse también de varios modos, pero principalmente, directa o indirectamente. Directamente, imputando al prójimo alguna mala acción que no ha cometido o alguna omisión en la que no tuvo ninguna culpa. Indirectamente, de mil modos, v. g. no alabando, cuando es preciso, hablando de él bien, con reticencias, en una palabra, como vulgarmente se dice, poniéndole *peros*.

La defamación, puede hacerse de palabra, y por escrito.

La calumnia, falso testimonio o defamación es un pecado grave, y de suyo siempre es mortal, aunque algunas veces pueda admitir parvedad por parte de de la materia.

La razón obvia y evidente de que la defamación es pecado mortal de por sí, es que la fama es el mayor bien humano, mayor aún que las riquezas.

Cuando no hay calumnia sino sólo revelación de algún defecto oculto, tiene lugar lo que se llama simple detracción, que no se distingue específicamente de la misma calumnia, aunque esta última más fácilmente es mortal.

No es pecado mortal el narrar los defectos públicos del prójimo, aunque sí habrá falta contra la caridad, ni tampoco es pecado mortal revelar algún defecto o pecado oculto de aquel que ya está plenamente defamado.

Tampoco parece pecado mortal, el contar un defecto o pecado del prójimo a una sóla persona *prudente* y *discreta;* como tampoco lo es el hablar mal de personas que los oyentes no conocen ni han de conocer, aunque se nombre.

(Continuará)

La Iglesia y la libertad

Dos cosas son esenciales al ciudadano: la libertad civil y la libertad política. La primera es la facultad que cada cual tiene de hacer todo lo que quiera con tal que no lesione ningún derecho público ni privado; en virtud de esta libertad, cada ciudadano es dueño de su persona, de sus bienes, de sus actos, bajo la inspección y protección de la ley igual para todos. La libertad política es la participación más o menos grande de los ciudadanos en la dirección de los asuntos públicos, es decir en el gobierno y en las leyes.

La Iglesia ha conquistado para las naciones ambas libertades, comenzando por las libertades municipales, por medio de la libertad de los esclavos, la tregua de Dios y la independencia municipal.

La Iglesia abolió la esclavitud, como lo atestigua la historia y ella fué también la que despues de libertar a los esclavos, infundió en ellos la idea de coligarse contra la opresión del feudalismo.

La Iglesia instituyó, para la defensa común, la tregua de Dios, o asociación popular. Instituyó asambleas populares y llamó a ellas, no sólo a los Obispos, a los abades, a los sacerdotes, sino también a los habitantes de las ciudades y de los campos, a los burgueses, a los aldeanos; en ellas juraban proteger la paz, asociarse para combatir a sus tiranos para defender a las mujeres, a los débiles y a los campesinos. Todos los hombres a partir de los doce años, debían prestar juramento a la asociación para la tregua de Dios.

De la tregua de Dios a la independencia municipal no hay más que un paso. Y llega un día en que los débiles, exigen de sus señores el reconocimiento universal de sus libertades y nacen los municipios.

En el cementerio, o en la Iglesia se verificaban reuniones y elecciones de los magistrados; se conocaban al sonido de las campanas; sobre los Santos Evangelios o sobre las reliquias de los Santos debía prestar el juramento.

Así lo confirman los historiadores. Habiendo chado la Iglesia, dicen, las bases de una fuerte demcracia, entorno de los tiempos, fermentaban sobtodo las ideas de lidertad. La municipalidad fué régimen a la vez eclesiástico y civil, en el cual Iglesia parroquial era el centro de la administración y la junta de fábrica desempeñaba el oficio de consejo municipal.

La disminución de las libertades municipales inició con la debilitación del poder de la Iglesia.

Algunos dicen que la Iglesia favorece el absotismo. Esto es falso. La primera victoria del absotismo fué la Iglesia, y jamás de reivindicar su propia libertad, inseparable de la libertad de los pueblos.

¿Como desaparecieron las libertades municiples?, pregunta un escritor, y se contesta: el día que Felipe el Hermoso abofeteó al papa Bonifacio VIII la bofetada extinguió las libertades municipales.

Sección de Historia Sagrada

José reconoce a sus hermanos

(Continuación)

Al oir estas palabras, no pudo contenerse José por más tiempo, y mandando que todos los egipcios presentes se retirasen exclamó —Yo soy José: ¿Vive todavía mi padre?

Sus hermanos quedaron atemorizados y espantados; un nudo se les formó en la garganta y no pudieron pronunciar palabra.

Más José les alentó, y con semblante apacible y risueño les dijo: Llegaos a mí y no temáis, porque por vuestro bien dispuso Dios que viniere yo antes que vosotros a Egipto. Apresuraos y volved luego a mi padre y le direis; esto te envía a decir tu hijo José: Dios me ha hecho, como señor de la tierra de Egipto, ven pues y habitarás en la tierra de Jesse estarás cerca de mi, tu y tus hijos, tus ovejas y nados mayores y todo cuanto posees.

Después de decir esto, se abrazó a Benjamín más hermano y ambos lloraron de alegría: luego uno a uno fué José besando a sus hermanos.

Después de unos días, José encargó a sus hermanos que volviesen a la casa paterna, dándoles carros y víveres para el camino, así como ricos presentes dos vestidos; más a Benjamín dió cinco vestidos preciosos y trescientas monedas de plata.

Llenos de alegría entraron los hijos de Jacob en la casa paterna y a grandes voces comunicaron a su padre la extraordinaria noticia.

Jacob como despertando de un profundo letargo exclamó; bástame a mí que viva todavía José, el hijo mío. Iré y le veré antes de que muera.

Al cabo de unos días y después de haber recibido de Dios estas promesas —yo soy el fortúrico Dios de tu padre: no tienes que temer. Desciende a Egipto, que allí te haré cabeza de una nación grande

INSTITUTO DE ESTUDIOS RIOJANOS
BIBLIOTECA

Jacob levantó su casa y partió para Egipto con toda su familia que era bastante numerosa, pues el primogénito tenía 4 hijos; Simeón tenía 6; Levi 3; Judá 2 y 2 nietos; Isacar 4 hijos; Zabulón 3 hijos; Gad tenía 7 hijos; Aser 5 hijos y 2 nietos; Benjamín 10; Dan 1; Neftali 4. En total la comitiva que se encaminó a Egipto, contaba de sesenta y seis personas, sin contar las mujeres de los hijos de Jacob.

(Continuará)

CURIOSIDADES

En las ordenanzas municipales de la villa de Albelda firmadas en primero de Noviembre de 1889 por don Eugenio Zorzano, como Alcalde; don José [illegible]arcia, primer teniente, don Manuel Gómez, segundo teniente; don Angel Ramírez, Regidor Síndico; don Pedro Gudel, don Cenón Ochagavía, don Ven[illegible]ura González, Concejales y don Facundo Merino, Secretario, se señala el término jurisdiccional de Albelda en la forma siguiente.

Término de Albelda, linda al Mediodía con el [illegible]Nalda, en una longitud de 6.079 metros; por el [illegible]oniente, con Entrena y otras villas, en una longi[illegible]d de 3.986 metros; por el Norte con Lardero en [illegible]76; por Oriente y Norte con Alberite en 771 me[illegible]os; por Oriente con Clavijo en 4.433 metros; por [illegible]iente y Mediodía con Clavijo en 2.959 metros. [illegible]demás, dicen las dichas Ordenanzas, son privati[illegible] de esta villa los dos égidos de la Raposa y San [illegible]arcos; el primero mide de circunferencia 2.936 me[illegible] y el segundo 1279 metros.

REFRANERO

[illegible]da uno estornuda como Dios le ayuda. Este [illegible] significa que, cuando hay buena voluntad, [illegible]da cual hace sus cosas y cumple sus deberes del [illegible]modo que sabe y puede.

[illegible]da pajarito tiene su higadito. Este refrán dá a [illegible]nder que una persona, por apacible que sea de [illegible]tural, llega un momento en que se enoja, sobre [illegible] abusan de su bondad.

[illegible]mo se vive se muere. Este refrán quiere decir [illegible]as veces se dejan las costumbres vicios o mo[illegible]ue se hacen habituales.

[illegible]mo te curas, duras. Quiere decir este refrán, [illegible] conduce el cuidarse y tratarse bien para pro[illegible]r la vida.

[illegible]Febrero un rato al sol y otro al humero.

[illegible]en Febrero, mejor que la de Enero.

[illegible]e en Febrero, vale estercolero.

[illegible]ando truena en Febrero, tiembla el viñadero.

[illegible]San Blas la cigüeña verás; y si no la vieses,

[illegible]loves.

[illegible]San Matías, iguala la noche con los dias.

L A F E

Por LEONOR MUÑOZ

I

Por la empinada cuesta del camino
como la imágen viva del pasado
andrajoso, descalzo, mal tapado,
va marchando un anciano peregrino.
Su rostro lleva impreso del destino
el sello con que marca al condenado,
y la pena continua le ha dejado
el rostro cadavérico y cetrino.
La boca en una mueca contraída
expresa un doloroso no se que.....
Sus ojos van perdiendo ya la vida,
no sabe qué será ni lo que fué,
y va gritando: Es grande mi caída
un gusano es mi igual, perdí la fe.

II

La escena cambia; una mezquina pieza;
en un jergón tres niños dormitando,
y una bujía que se vá apagando
en luz envuelve a una mujer que reza.
De pronto, por la puerta, la cabeza
aparece de un honbre que va entrando,
y míseras porciones va dejando
de peces y de pan sobre la mesa.
—¿Esto es lo que el cielo nos envía?
pregunta la mujer que antes oraba;
Y él contesta con fervor profundo:
—Demos gracias a Dios por este día
que me dió pan, aunque la mar bramaba
y me devuelve al seno de este mundo.

III

¿Qué es la Fé? Es esa fuerza misteriosa
que nos lleva a luchar por el destino:
el faro que nos guía en el camino
de esta vida tan corta y dolorosa:
es la mano ignorada y poderosa
que va lenta trazando nuestro sino;
ella dirige de la mente el tino....
y es la pasión mas grande y más hermosa.
Sin ella, todo esfuerzo es vano empeño.
Sin ella, toda dicha se destruye.
Ella hermosea y glorifica el alma:
ella enciende las luces del ensueño
que en ondas de oro al pensamiento afluye.....
¡Y el que pierde la Fé, pierde la calma

INSTITUTO DE ESTUDIOS RIOJANOS
BIBLIOTECA

Fiestas movibles para 1934

Septuagésima, el 28 de Enero.
Miércoles de Ceniza, el 14 de Febrero.
Jueves Santo, el 29 de Marzo
Viernes Santo, el 30 de Marzo.
Pascua de Resurrección, el 1.º de Abril.
Ascensión, el 10 de Mayo.
Domingo de Pentecostés, el 20 de Mayo.
Santísima Trinidad, el 27 de Mayo.
Corpus Christi, el 31 de Mayo.
Domingo de Adviento, el 2 de Diciembre.

CRONICA QUINCENAL

Defunciones.—Han fallecido cristianamente después de recibir, los Santos Sacramentos nuestros convecinos D. Bernardino Nicolás Santolaya, de 84 años, y doña Marta Sáenz Martínez.

La condución al cementerio fue muy concurrida. Acompañamos a sus familiares en su justo dolor.

Bautizo rumboso.—Ha sido regenerado con las aguas bautismales un niño, hijo de los acomodados industriales Julián Lázaro y Cecilia Lázaro.

Al recién nacido se le impuso el nombre de Angel. Actuaron de padrinos en la sagrada ceremonia, el matrimonio don Marcelino Martínez y doña Claudia Martínez de Bujanda, hermanos del M. I. señor Rector del Seminario Conciliar de Logroño.

Mejorado.—De su leve dolencia, el veterinario de esta localidad, don Cándido Fayanás.

Lotería.—De la de Navidad, muy poca cosa: sólo uno de la pedrea, que había sacado el Círculo Albeldense; el 30.008; enhorabuena a los favorecidos.

El tiempo.—Como para meterlo en el Horno: heladas terribles y algunas nieblas.

Viajeros.—De San Sebastián, nuestro dilecto amigo, don Pedro Martínez, Gráfico Vasco, acompañado de su arrogante esposa y preciosa nena.

De Vitoria, don Manuel Rico y esposa doña María Ojeda.

De Hormilla, doña Teófila Rojas y su nene.

De Logroño, las señoritas Luisa Gómez y Ramona Gómez.

Para Andosilla, el maestro don Pablo Olmeda y su esposa doña Vicenta Ramírez y nena.

Para Irún, la señorita Maximina Ruiz Bazán.

Para Logroño, las señoritas Evarista Marzo, Rosa Benito, Victoria Benito.

Para la misma Capital, doña Ana Cámara de Angel Ruiz y esposa doña Asunción Ochagavía.

Para Villamediana, la señorita Victoria Cabezón.

Donativos recibidos para el año 1933

Don Blas Elizondo	3'—
» Miguel R. Clavijo	3'—
Doña Antonia Martínez, (San Sebastián)	2'—

PARA 1934

Don Lucio Gómez	4'—
» Máximo García	3'—
» Angel Trevijano, (Logroño)	10'—
Doña Juana Montalvo, (id.)	5'—
» Isabel Millán, (Barcelona)	2'—

IMPRENTA
LIBRERÍA
PAPELERÍA
Gumersindo Cerezo
MERCADO, 86
TELEFONO, 417
LOGROÑO

Hijos de S. Ulargui
Fundada en 1860 :-: Banqueros
LOGROÑO
Cuentas corrientes con o sin Libreta.
INTERESES de 1.º Julio de 1933
A la vista, 2 por 100 anual; tres meses, 3 por 100 anual; seis meses, 3'60 por 100 anual; doce meses o más, 4 por 100 anual.
CAJA DE AHORROS, 3'50 por 100 anual.
APARTADO, N.º 14 :-: TELEFONO, 1209

Juan Palacios
BANCA
Compra-venta de valores :-: Negocios de cupones
Cuentas corrientes con interés
Préstamos — Créditos — Imposiciones
Caja de Ahorros al 4 por 100
Tirso Rodrigáñez, 2.—LOGROÑO

Imp. y Lib. GUMERSINDO CEREZO Mercado, 86.—Logroño

INSTITUTO DE ESTUDIOS RIOJANOS
BIBLIOTECA

HOJA PARROQUIAL

D. Pedro González
Párroco
Villanueva de Cam

AÑO VI — NÚM. 105

ALBELDA DE IREGUA

4 DE FEBRERO DE 1934

Publicación quincenal gratuita
Indulgenciada y bendecida por
el Prelado de la Diócesis

Dominica de Sexagésima

El Evangelio es del capítulo VIII de San Lucas

El Apóstol San Pablo, escribiendo a su amado discípulo Timoteo, en el capítulo III de su segunda carta le dice—toda palabra divina es propia para *instruir*, para *reprender* y para *corregir*, es decir, para perfeccionar al hombre según el corazón de Dios y hacerle apto, para todo género de buenas obras.

Con estas palabras del Apóstol hemos creido prolongar la explicación del Santo Evangelio de este día, tan hermoso tan sabido, pero poco practicado en sus enseñanzas. Es el Evangelio del *Sembrador*. La explicación de este evangelio-parábola la hizo magistralmente el mismo maestro. *La semilla, les dijo, es la palabra de Dios.* Y como en años anteriores hicimos amplia exposición de todo el Evangelio, nos limitamos este año a razonar sobre las palabras del Apóstol, que arriba quedan estampadas: Toda palabra divina es propia para *instruir*; síguese lógicamente que la primera obligación del cristiano es meditar profundamente, la predicación que no es otra cosa que la palabra divina.

Si no meditamos, antes al contrario, [illegible] reflexión, como quien oye llover, podrán [illegible] vulgarsenos, las sentencias del Apóstol, [illegible] que oyendo la palabra de Dios se [illegible] momento después, es semejante a [illegible] que contempla en un espejo su rostro manchado, y no hace más que mirarse en él, sin acordarse ya como es.

La instrucción en matemáticas, filosofía etc. requiere atención profunda y apartamiento de aquéllas cosas que pueden distraer la mente de su objeto; cuánto pues menos necesaria la atención en materia tan gloriosa, que al fin es la ciencia única y verdadera, la que como dice el conocido poema—al fin de la jornada—el que se salva sabe, y el que nó, no sabe nada.

Inmensa tristeza experimenta el predicador, cuando nota desde la cátedra sagrada, que esta semilla tan fecunda, por ser divina, cae a lo largo del camino, es decir, no entra en el alma de los que la escuchan, sino que queda en la superficie, y en consecuencia, *viene luego el diablo y se la extrae fácilmente para que no crean y se salven.*

Toda palabra divina es propia para *reprender* como dice el Apóstol, y llenar el corazón del oyente de la compunción y saludable remordimiento.

Algunos han llegado a creer que el sacerdote y principalmente el párroco, que tiene más obligación, no debe, no puede reprender; quieren que se hable más a la inteligencia que al corazón,

Pero esto no es cierto, la misión del párroco y predicador es llevar a las almas a la salvación, y la salvación no se consigue con sutilezas y lirismos del entendimiento, sino con gemidos y arrepentimiento del corazón.

Rey y grande era David, y sin embargo un humilde profeta, valientemente le dice—tu es ille vir—tú eres ese varón, que has cometido ese crimen; y David, grande, sabio, no arroja a Natán por las escaleras del palacio, sino que se postra arrodillado y exclama—misere mei. Deus—.

Ya sabe el predicador, que para ganar amistades humanas, no conviene la reprensión, la verdad es amarga, y cuando se cierran los ojos a la luz, amarga más todavía: pero ha de cumplir su misión; ha de argüir, ha de increpar, como en otras ocasiones dijera el Apóstol.

Finalmente toda palabra divina es propia para corregir. Aunque corregir también signifique, amonestación, corrección, advertimiento, parece significar en este pasaje paulino, enmendarse, mejorar de conducta, corregir lo errado.

Para la enmienda es preciso sofocar las espinas de las pasiones, pues de lo contrario las espinas de las pasiones, sofocarán la semilla y el arrepentimiento.

Es preciso aplastar la pasión, por lo menos intentarlo, con denuedo; si vamos a escuchar la palabra divina, sin poner coto a los sentimientos egocéntricos, no hacemos otra cosa que burlarnos de Dios, en último caso; no del predicador, pues el Espíritu Santo es el que habla, pues como dice San Juan—la palabra que yo he predicado, esa será la que os juzgue en el último día, puesto que yo no he hablado de mí mismo, sino que el Padre me envió y él mismo me ordenó lo que debo decir y cómo he de hablar, y esto es lo único que conduce a la vida eterna.

CATECISMO

DIFAMACION

(Continuación)

Los que oyen la difamación o calumnia pecan generalmente, con pecado venial

INSTITUTO DE ESTUDIOS RIOJANOS
BIBLIOTECA

eficazmente a la difamación, tirando de la lengua, como se dice vulgarmente.

Se ha de tener como cierto que preguntando, alabando o excitando a otro para que quite la fama al prójimo, se peca gravemente.

También pecan gravemente los que con su dicho, o su silencio, cuando tienen obligación de impedirlo, aprueban la difamación.

Todos estos pecados son contra la virtud de la justicia, y por consiguiente obligan a la reparación adecuada, como diremos en su día.

En este mandamiento se comprende también la prohibición de los juicios temerarios y la sospecha temeraria.

Juicio temerario es una firme adhesión de la mente acerca de un defecto del prójimo sin suficientes motivos de juicio; la sospecha es una especie de inclinación, sin llegar a ser firme, y a juzgar temerariamente de algún defecto del prójimo sin motivo racional y suficiente.

Todo juicio temerario en materia grave, es de suyo pecado mortal; la sospecha temeraria de suyo es solamente venial.

Jesucristo prohibió en mil ocaciones y enérgicamente los juicios temerarios. En San Lucas, cap. 6 v. 37 se dice—no juzgueis y no sereis juzgados; no condeneis y no sereis condenados—. En San Mateo cap, 7 se lee: «por el mismo juicio en que juzgareis, sereis también juzgados vosotros; es decir con la misma medida que midieseis, sereis medidos.

El Apóstol San Pablo, escribiendo a los romanos les dice—tú ¿quien eres para juzgar a tu prójimo? ¿porqué juzgas a tu hermano? o ¿porqué le desprecias?. Todos hemos de presentarnos ante el Tribunal de Jesucristo, y cada cual dará en ese Tribunal razón de sus actos. No juzgueis más a los vuestros.

El Apóstol Santiago decía: Quien juzga a su hermano, juzga a la ley. Ahora bien, uno sólo es el legislador y el juez que puede condenar y salvar, ¿quien eres tú para juzgar a tu prójimo?

Si juzgar temerariamente es pecado grave, lo es mucho más, manifestar este juicio a los demás, porque no sólo había juicio sin fundamento, sino también defamación.

(Continuará)

Sección de Historia Sagrada

JOSÉ

(Continuación)

José, tan pronto como tuvo noticia de que su padre estaba próximo, subió en su carroza y salió a su encuentro.

¿Quien podrá pintar el encuentro de aquéllos seres que tanto se querían? La escritura sólo dice, que José se arrojó al cuello de su padre y *desaciendose* en lagrimas, le abrazó.

Después José con cinco hermanos se fué al palacio del Faraón, que lo recibió cariñosamente y les dió la tierra de Jesén.

Llegó poco después Jacob a saludar al Faraón, quien entre otras cosas le preguntó los años que tenía, a lo que Jacob contestó: los días de mi peregrinación son ciento y treinta años, pocos y trabajosos, y no han llegado a los días de la peregrinación de mís padres.

Después de vivir Jacob algún tiempo en Jesén, conoció que se acercaba su muerte y llamando a su hijo José le hizo jurar y prometer que no le daría sepultura en Egipto, sino que lo llevaría a la tierra donde descansaban sus antepasados.

Poco después enfermó Jacob y José llevó a su presencia a sus dos hijos Manasés y Efrain para que los bendijese.

Jacob abrazó y besó a sus nietos; Manasés que era el mayor estaba a la derecha de Jacob y Efrain el menor a la izquierda; más Jacob cruzó los brazos y puso su diestra sobre la cabeza de Efrain, y la siniestra sobre la de Manasés y lo bendijo; más José reparando lo que su padre hacía, quiso cambiarle las manos diciéndole: no están bien así las manos, padre, porque este otro es el primogénito; pon tu derecha sobre su cabeza.

Jacob entonces le dijo: lo se, hijo mío, lo se, éste será ciertamente padre de pueblos y se multiplicará, más su hermano menor será mayor que él, y su linaje se dilatará en naciones.

Después Jacob llamó a todos sus hijos y fué bendiciéndose uno a uno de ellos; para Rubén, Simeón y Levi, no tuvo más que palabras de reproche por sus crímenes y pecados; a Judá le bendijo y le prometió que el cetro no sería quitado hasta que viniese el Mesías; alabó después a Zabulón e Isacar porque habían sido trabajadores; así como a Dan, Gad, Aser y Neftalí.

A José le bendijo especialísimamente y le prometió y dió los derechos de primogenitura, y a Benjamín le dijo estas palabras: Benjamín, lobo rapaz, por la mañana devorará la presa y por la tarde repartirá los despojos. Finalmente, después de haberles pedido que llevasen su cadáver a la cueva doble en el campo de Efrón Eteo, enfrente de Mambre en la tierra de Canaán, entregó su alma a Dios.

Lloraron su muerte tiernamente los hijos, en especial José, y habiendo sido embalsamado por mandato de éste, fue llorado por todo el Egipto por espacio de setenta días, al cabo de los cuales fué sepultado, en la cueva en la tierra de Canaán.

(Continuará)

La Santa Bula de la Cruzada

El domingo pasado tuvo lugar en esta parroquia así como en todas las de la Diócesis, la publicación de la Bula de la Santa Cruzada. Lector, mucho has oido hablar de la Bula de la Cruzada, ¿sabes lo que es y significa? Lee detenidamente, para que puedas apreciar lo que es la bula de la que muchas veces te has reido.

Suponemos habrás oido hablar alguna vez de las Cruzadas, de las guerras santas, de las guerres contra los infieles; ahí tienes remotamente el origen de la Bula.

La Bula de la Cruzada es un *diploma* pontificio que contiene, como verás si continua leyendo, multitud de privilegios, indultos y gracias espirituales. El motivo de su concesión a España, Fué en sus primeros tiempos para animar a los soldados españoles en las grandes luchas por su fé y su independencia, actualmente sigue concediéndose, como recuerdo y como estímulo para promover el culto divino y las obras de beneficencia. No es ninguna venta de indulgencias, como algunos han querido decir, nunca la iglesia se ha lucrado con cosas sagradas, antes lo contrario ha establecido peñas conómicas contra los desaprensivos ylos malos cristianos, que valiéndose

INSTITUTO DE ESTUDIOS RIOJANOS
BIBLIOTECA

de la piedad de los fieles, han querido hacer lucro y venta de las indulgencias.

La Bula de la Cruzada, comprende cinco sumarios que son *a)* el general o de Cruzada; *b)* el de abstinencias y ayuno; *c)* el de difuntos; *d)* el de Composición y *e)* el de Oratorios.

Tomando el sumario de Cruzada, mediante la *limosna* señalada, de la luego hablaremos, puedes ganar: indulgencia plenaria, dos veces al año, el día que tu quieras elegir, confesando y comulgando y puedes ganar otras muchas indulgencias, que verás explicadas detalladamente el sumario que suponemos tomarás.

Además en tiempo de *entredicho* puedes mandar celebrar la Santa Misa, y recibir los Santos Sacramentos, y si acaso durante ese tiempo te sobreviniese la muerte, ser enterrado con moderada solemnidad.

Puedes además elegir confesor para que te absuelva de todos los pecados y censuras reservadas, exceptuadas solamente aquéllas que de modo especialísimo están reservadas al Romano Pontífice. Puedes obtener tambien la conmutación en otras obras piadosas, de todos los votos privados que hubieres hecho, exceptuados únicamente los de castidad y de ingresar en Religión.

En virtud del Sumario de Abstinencia y Ayuno puedes en cualquier día y hora comer lícitamente lacticinios,—huevos y pescado—. Puedes también tomar carne y caldo de carne todo el año, excepto los viernes de Cuaresma, los de las cuatro Temporas, y las vigilias de Pentecostés, Asunción de María a los cielos y Natividad de Nuestro Señor Jesucristo. Unicamente te obliga el ayuno los miércoles, viernes y sábado de Cuaresma y en las tres vigilias mencionadas.

Más para usar de los privilegios de este sumario es necesario. que también hayas tomado, el General de Cruzada.

Tomando el Sumario de difuntos puede aplicar indulgencia plenaria a algún difunto, aunque éste, no tenga la Bula, y aunque haya fallecido fuera de España, y antes de su enterramiento.

Tomando el Sumario de Composición puedes componer, o mejor dicho poner en paz tu conciencia sobre lo injustamente adquirido, pero con estas dos condiciones: 1.ª—Que no se haya adquirido injustamente con intención de componerlo con la Bula; 2.ª después de suficiente diligencia no aparezca el dueño. Con cada Sumario de Composición puedes componer diez pesetas; también es necesario para ganar de este indulto, haber tomado el Sumario general de Cruzada.

También es necesario que sepas, caro lector, que el valor de la Bula se entiende de promulgación a promulgación, más un mes íntegro después de cumplido el año desde su promulgación.

Es necesario finalmente que seas español y si no eres tomes los indultos mientras estés en tierra española; después aunque te traslades al extranjero puedes usar de estos privilegios, evitando el escándalo si se trata de la ley de abstinencia y ayuno.

No es necesario, que escribas tu nombre en los Sumarios, ni aunque los pierdas, pierdes por ello los privilegios.

Los pobres finalmente pueden usar de los privilegios, excepto los de Cruzada etc., sin tomar los Sumarios.

Habrás visto la gracia sin igual, que la Bula concede a los españoles y te habrás animado a tomar los Sumarios, sobre todo el General de Cruzada y el de Ayuno y Abstinencia, mediante la limosna de 1 pta. hasta 5.000; de 5 hasta 10.000; de 10 hasta 25.000 y de veinticinco desde 25.000 pesetas de ingresos en adelante.

Mesa revuelta

A LA VIRGEN

(En su Purificación)

Si de toda culpa
preservada fuisteis,
¿quien purificaros
os ordena, oh Virgen?
¿Cómo, Vos, Señora,
que ignorais el crimen
acudis al templo
que de mancha os libre?
Pero, Vos, sin duda,
añadir quisisteis
a virtudes tantas
la de ser humilde.
¡Oh, misterio augusto
que a los hombres dices,
que humillarse debe
quien al cielo aspire.

Ocurrencia

—Hombre, ¿sabe que hace algunos días no puedo conciliar el sueño?

—¿Pues que te pasa?

—Van ya tres noches seguidas de soñar que se me clava una espina en la planta del pie.

—Pues entonces ¿sabes lo que puedes hacer?

—¿Qué?

—Dormir con los zapatos puestos.

Refranero

Calle el que dió y hable el que tomó.

Cada uno sabe donde le aprieta el zapato.

Cada uno en su casa y Dios en la de todos.

Inconveniencias

Pretender salir airoso de una situación embarazosa, haciendo mano de un chiste desplazado.

Empeñarse en hacer compartir a los demás nuestro propio parecer a porrazos.

Vestir con un lujo que no está en consonancia con la posición social que uno tiene, y luego darse pisto simplemente porque lleva un vestido algo más caro.

INSTITUTO DE ESTUDIOS RIOJANOS
BIBLIOTECA

Mostrarse sistemáticamente de parecer contrario a lo que otros dicen o hacen, forjándose la ilusión de que una actitud semejante dá tono e importancia.

A tierra cayó un borracho
y empezó a lamerle un perro;
el creyó que le afeitaban
y exclamó: gracias, maestro.

Donativos recibidos para el año 1934

Don Emiliano Gómez	5'00
» Ochagavía	4'00
» Lázaro García (Anguciana)	5'00
» Santiago Cámara (San Sebastián)	3'00
» Daniel Trevijano (Logroño)	25'00

PEQUEÑAS INDUSTRIAS

(De la Libre Belgique)

En invierno, sobre todo en enero; se debe procurar que las gallinas coman patata cocida, que es un excelente alimento que contiene un 2, 1 por 100 de proteina bruta.

A este alimento convendría añadir sangre cocida, mezclada con salvado y una pequeña cantidad de carbón de madera pulverizado, sal y sulfato de hierro en polvo, como tónicos y estimulantes.

Si se les da grano por la tarde a las aves, se les evita al despertar la sensación de hambre, ya que los granos son más difíciles de digerir que las patatas.

(Continuará)

CRONICA QUINCENAL

Tiempo.—A pesar del crecimiento de los días, la temperatura no ha pasado de dos sobre cero, durante el día, en esta semana. Se anuncia una borrasca que ha de producir lluvias y quizá la —Candelaria plore—; por lo que el invierno habrá terminado. Veremos.

Buen viaje.—Se lo deseamos al acaudalado albeldense, don Daniel Trevijano, que con su señora doña Anita Saénz de Buruaga, saldrá en breve a Italia.

Recolección de Oliva.—Puede dar[se] terminada. Poca, muy poca y mal tiempo para recolectarla. A esperar otro año.

Adiós, que hemos sentido.—Nuestro [bien] mado amigo y compañero, don Amadeo [Bl]ecónomo que fué de Alberite y que tan [gra]cuerdos ha dejado en esta parroquia, ha sido [nom]brado ecónomo de Pradejón, en donde le de[se]toda suerte de venturas.

Enfermo.—Hace bastante tiempo que se [en]cuentra en cama, nuestro apreciado convecino Vicente Cabezón. Hacemos votos por su pronto restablecimiento.

Peregrinación a Roma.—Organizada con cooperación técnica de la Agencia Wagons Cook y con asistencia del Excmo. y Rdmo. Sr. Dr. D. Fidel García Martínez, Obispo de Calahorra y la Calzada, para ganar el jubileo del Año Santo, asistir a la Canonización de la B. M. María Micaela del Santísimo Sacramento, se iniciará el día 2[1] de febrero, visitando Hendaya, Lourdes, Niza, Roma, Florencia, Venecia, Milán, Pavía, Turín; Montecarlo, Marsella, Irún, para terminar el 1[1] de Marzo. Precios: Primera, 905 y 1229 Ptas.; Segunda, 687 y 958 Ptas.; Tercera, 478 y 735.

Las inscripciones podrán hacerse hasta el [1]5 de Febrero. Más detalles, dará a quien los solicite el Sr. Párroco.

Viajeros.—Ha pasado unos días al lado de sus hermanos, el virtuoso sacerdote y buen amigo don Leopoldo Maneo, coadjutor de Cenicero.

Así mismo ha pasado unos días en esta el [ex] mérito párroco de Velilla don Ruperto Granda.

También ha pasado un día en casa de su [sob]«el Chicharro» el presbítero con residencia en Logroño, don Cipriano Galilea.

En casa de sus padres ha pasado una temporada doña Aurora Petra Mazo.

Ha dado a luz felizmente una robusta niña, nuestra convecina doña Matilde Gómez Aretio.

Enhorabuena.

Han contraido matrimonio canónico los simpáticos jóvenes Paulino Irribarría, de Alberite y Manuela Zorzano Sufrate.

Muchas felicidades les deseamos en su nuevo estado.

Hijos de S. Ulargui
Fundada en 1860 :: Banqueros
LOGROÑO

Cuentas corrientes con o sin Libreta.
INTERESES de 1.º Julio de 1933
A la vista, 2 por 100 anual; tres meses, 3 por 100 anual; seis meses, 3'60 por 100 anual; doce meses o más, 4 por 100 anual.
CAJA DE AHORROS, 3'50 por 100 anual.
APARTADO, N.º 14 :: TELEFONO, 1209

Juan Palacio
BANCA
Compra-venta de valores :: Negocios de cupón
Cuentas corrientes con interés
Préstamos — Créditos — Imposiciones
Caja de Ahorros al 4 por 100
Tirso Rodrigáñez, 2.—LOGROÑO

Imp. y Lib. GUMERSINDO CEREZO Mercado, 86.—Logroño

BIBLIOTECA

HOJA PARROQUIAL

D. Pedro González
Párroco
Villanueva de Cameros

AÑO VI — NÚM. 106

ALBELDA DE IREGUA
17 DE MARZO DE 1934

Publicación quincenal gratuita
Indulgenciada y bendecida por
el Prelado de la Diócesis

SAN JOSÉ

Poco es lo que podemos decir de la vida de este santo que brilla en el cielo con extraordinarios resplandores sentado muy cerca del Trono de Dios junto a su Esposa y Jesús.

El Evangelio sólo nos narra la Geonología de descendiente de David y de Abraham, y nos dice además en San Mateo. cap. I y XIX que José esposo de María era un hombre justo y de gran santo lo que fácilmente se deja comprender por haber Dios escogido para ser cabeza de la Sagrada familia, Padre legal de su hijo y esposo de la Madre Virgen. Los primeros escritores cristianos solían presentar a San José como un personaje noble por su sangre, por el valor y por la hidalguía.

Quieren decir con ésto que a pesar de la vida humilde de un pobre carpintero era realmente por su nacimiento varón principal y noble y escogido por el mismo Dios para intervenir de un modo especial en los planes divinos; y como le llama muy bien San Mateo, el Angel del Gran Consejo de Dios. Ordinariamente se suele considerar a San José como un humilde artesano y carpintero que vive con su mujer en algún castillo o palacio, sino en una casita ordinaria y pobre.

Pero si la vida de San José es pobre en detalles, es altamente grande en virtudes; en santidad mayor que ningún otro santo; en prudencia, paciencia y en amor. Santidad cual correspondía al admirable oficio que había de desempeñar. Si Dios llenó de gracia a San Juan Bautista y a los apóstoles para dignamente pudiesen ejercitar los oficios que les encargó, así también llenó a San José de dones y gracias excelentísimas con las que pudiese llenar los misterios que le encomendaba, y tan bién supo usar estas gracias que del cielo había recibido que cada día las acrecentaba correspondiendo á la gracia de José que quiere decir el que crece y aumenta.

Tuvo más fé y obediencia que Abraham, más paciencia en los trabajos que Jacob, más castidad que Moisés, más familiar con Dios que Moisés, más humilde en su pueblo que Samuel y más humildad que David. Muy bién puede aplicarse a José aquéllas palabras de David. «Bienaventurado el varón a quen tu ayudas».

Creció extraordinariamente en toda santidad al lado de su esposa, de cuyos ejemplos se ayudaba. Los Serafines glorificaban al Santo [illegible] oraciones.

Su paciencia fué también alta y soberana, sufriendo resignadamente y hasta con alegria las adversidades de la vida, conformándose con lo que el cielo quería darle.

Supo también hermanar todas las virtudes con una altísima oración, por la que mereció que el cielo le ayudase en sus dudas e incertidumbre. «José, hijo de David, no temas ni rehuses recibir a María tu esposa, porque lo que ha concebido es por obra del Espíritu Santo. Parirá un Hijo, y le llamarás Jesús, porque salvará a su pueblo, librándole de sus pecados».

En esta aparición el Agel le llama por su nombre y añade, hijo de David, para recordarle que David se le había hecho la promesa del Mesías, que sería su descendiente. Dícele también que no tema, quitándole así todos los escrúpulos y congojas. Le dice que la Virgen ha concebido del Espíritu Santo para darle más a entender la grandeza de su esposa. Y para que se alegrarse y regocijarse y convertir su llanto en gozo le añade que parirá un Hijo, del cual ha de tener cuidado como si fuera suyo, y que a él tocará ponerle el nombre de Jesús o Libertador del mundo. En las presentes circunstancias de los tiempos no hay otro ejemplar más digno que poner a la imitación del pueblo cristiano. principalmente de los obreros y artesanos. Sus virtudes podrán ser las que resuelvan y solucionen a fondo la cuestión social. El vivir honradamente, de su trabajo a imitación de este humilde carpintero de Nazaret, les hará felices y dichosos en cuanto cabe en esta vida.

Los padres de familia han de tomarlo por su modelo para saber respetar esa digna sociedad familiar como la dignificó el glorioso San José.

Para saber cuidar diligentemente de su casa y de sus hijos y darle a la vez que el pan material que nutra a su cuerpo, el alimento espiritual de su conciencia, para guardarlos en la inocencia y en el santo temor de Dios.

CATECISMO

Octavo Mandamiento

CONTUMELIA

La contumelia o afrenta es pecado distinto de los anteriormente enumerados, también contra la [illegible] cia, pues es una [illegible]

BIBLIOTECA

del prójimo, que de algún modo está presente.

Es pues la contumelia, señal de desprecio, así como el honor es signo de estimación; y puede cometerse de diversos modos, bien de palabras, señas, irrisiones, gestos y burlas; escupiéndole, azotándole etc.

Este pecado es de suyo grave y más que la defamación, a no ser que sea muy leve por parte de la materia. El mismo Jesucristo le dijo repetidas veces: En San Mateo, 5. 22 se lee=quien a su hermano llamase *fatuo* será reo del infierno de fuego.

Ha de tenerse presente para establecer la gravedad de este pecado la condición de las personas contra las que se hace la afrenta, pues aquéllas injurias que se tienen como graves si se hacen a hombres doctos y nobles, se respetan muchas veces, como a lo sumo pequeñas injurias, si se hacen a hombres rústicos.

Es de advertir que si un padre afrenta a su hijo *con intención de corrección*, esto no se ha de tomar como verdadera afrenta y pecado, y así dice San Alfonso que muchos padres, no cometen pecados graves aun cuando llamen a sus hijos *burros*, u otra cosa parecida, *siendo con ese fin*.

En cuanto a la reparación de los daños y de la fama que al prójimo se ha podido quitar con los actos pecaminosos, explicados en el octavo mandamiento, hemos de exponer los siguientes principios en los que coinciden los moralistas.

La restitución es obligatoria por toda y sola defamación, pues como ya dijimos en su día, es pecado contra la justicia, no sólo en cuanto a la fama, sino también en cuanto a los daños en los bienes de fortuna, y esta obligación de reparar los daños ocasionados por la difamación en los bienes del prójimo siempre que real y eficazmente se hayan seguido y de algún modo fuesen previstos, pasa a los mismos herederos del difamante.

(Continuará)

Sección de Historia Sagrada

(Continuación)

Después de la muerte de Jacob, José y sus hermanos quedaron definitivamente establecidos en Egipto.

José vivió ciento diez años, teniendo la dicha de ver a los hijos de Efraín, su hijo, hasta la tercera generación.

Murió pasados los ciento diez años, recordando a los suyos que Dios los sacaría de aquélla tierra para llevarlos a la tierra prometida.

Su cuerpo después de muerto fué embalsamado, y depositado en Egipto dentro de una caja.

Pero pasaron los años y los hijos de Israel (Jacob) se multiplicaron en gran manera y habiendo subido al trono un nuevo Rey que nada sabía de José, concibió el propósito de oprimir a los israelitas, enviándolos a los trabajos más forzados, pero cuanto mayor era la opresión, más se multiplicaban. No contento el Faraón con esta opresión, dió órdenes de que todos los niños varones de los hebreos fuesen echados al río.

Había un matrimonio de la familia de Leví, que tuvo un hijo, y viéndole muy lindo, decidieron esconderlo, pasados tres meses y no pudiendo ya encubrirle, tomó la madre una canastilla de juncos, y la calafateó con betún y [illegible] en un carrizal a la orilla del río Nilo, dejando de espía a [illegible]

Sucedió que la hija del Faraón, fué al río [illegible] se, precisamente donde había sido colocada [illegible] lla con el niño, vióla, y mandándola traer a su [illegible] sencia vió al niño llorando y compadecida de él [illegible] cidió salvarle la vida.

Acercóse entonces la hermana del niño y dijo [illegible] princesa ¿quieres que yo vaya y llame a una mu[illegible] hebrea que pueda criar a ese niño? Habiendo [illegible] otorgado la princesa fué la niña corriendo y llamó [illegible] su madre, a la que la hija del Faraón le entregó [illegible] niño con encargo de criarlo y cuidarlo.

Creció el niño, adoptólo la princesa, y le puso [illegible] nombre de Moisés, esto es salvado de las aguas.

Cierto es que Moisés ya adulto, salió de pa[illegible] pudo ver la aflicción y esclavitud de sus herma[illegible] sorprendió a un egipcio maltratando a un hebreo [illegible] no pudiendo consentirlo, defendió a su herma[illegible] matando al egipcio y escondiéndolo después en [illegible] arena.

Se supo esta muerte y el Faraón quiso matar [illegible] Moisés, por lo que este huyó a Madián y fatig[illegible] se puso a descansar sobre la piedra de un pozo.

(Continúa)

Ignorantes, no incrédulos

En un viaje que hizo poco tiempo ha un sacerdote, trabó conversación en el tren con un sujeto de maneras distinguidas, que alardeaba de incrédulo.

—En materia de religión no creo nada, dijo éste.

¿Ni en la existencia de Dios, ni en la inmortalidad del alma?

—Tanto como eso sí; pero no creo en el infierno.

—¿Admite usted la Revelación, caballero?

—No la considero como una novela.

—¿Pero habrá usted examinado siquiera las pruebas de la Revelación?.....

—No por cierto.

—¿Ha leído usted las obras del Cardenal González, de Balmes, de Donoso Cortés y algunos otros?

—No señor.

—¿Conoce usted los escritos de Menéndez Pelayo, las obras del P. Cámara, del P. Vilariño, P. Villada que han tratado desde un punto de vista racional las más profundas cuestiones religiosas?

—Confieso que no conozco ninguna de esas publicaciones.

—Entonces, caballero, permítame le diga con franqueza, que en materia de religión es usted sencillamente un completísimo ignorante, no un incrédulo. Y conste, que en general lo propio que a usted, les sucede a todos los que se llaman incrédulos: la capa de la incredulidad les sirve a maravilla para tapar su ignorancia en materia de religión.

Un deportista ejemplar

El gran ciclista italiano Alfredo Binda, ha aceptado una comida de homenaje que le ofrecen sus admiradores.

La cena transcurría en medio de gran entusiasmo y camaradería. Al finalizar no podían faltar los consabidos brindis, en los cuales, naturalmente, se hizo alusión directa a los méritos del gran deportista.

BIBLIOTECA

Sin saber cómo, quizá por exceso de entusiasmo, quizá por otra causa cualquiera, un joven imberbe que se había levantado para pronunciar el correspondiente discurso, entre las muchas tonterías que dijo dejó salir de su boca esta horrible blasfemia — palabra Dios no suena a los oídos de los deportistas pues para ellos Dios es Alfredo Binda.

El gran corredor italiano dolorosamente impresionado por esta blasfemia, con los colores de la indignación y vergüenza en la cara, pues no creía encontrarse entre sujetos tan sin caletre, se levantó del lugar de honor que ocupaba y cuando todo creían que iba a decir cuatro palabras, agradeciendo el homenaje y las tonterías que el joven había dicho, abandonó el salón y se fué a otra parte donde respiraría aire más puro.

Humillados y confundidos los estúpidos admiradores del gran ciclista, bajaron la cabeza y corridos por la repulsa acabaron la cena en medio de una glacial indiferencia.

Después Alfredo Binda, manifestó el gran disgusto que le habían causado las blasfemias en su fé católica, y en sus sentimientos de cristiano. Palabras blasfemas que ni en broma podía tolerar, ni autorizar con su presencia.

Alfonso Binda, no sólo es un gran ciclista, sino un gran católico y un gran hombre.

Que cunda el ejemplo, para acabar con ese malsonante y grosero vicio de la blasfemia.

Del viejo el consejo

Deja la charla, Consuelo,
que una moza casadera
no debe estar en la era
si no está el Sol en el cielo.

Tu hogar tendrás apagado
y el mozo que habla contigo
le está devorando el trigo
la yunta que ha abandonado.

Mira que está obscureciendo,
que en las riberas lejanas
ya están cantando las ranas,
ya están las aves durmiendo.

Que tocan a la oración,
y hay gentes murmuradoras
cuyos ojos a estas horas
cristales de aumento son.

Y es que los obscureceres
son unas horas menguadas
que han hecho ya desgraciadas
a muchas pobres mujeres.

Mira, muchacha, que ha sido
la tarde muy bochornosa
y va a ser fresca y hermosa
la noche que ha producido.

Mira que son muy contadas
las fuerzas de la memoria;
mira que huelen a gloria
las mieses amontonadas,

y está tu galán delante,
y está tu hermanillo ausente,
y está el amor en creciente,
y está la Luna en menguante,

y a luz tan débil yo creo
que sola a salir no atinas
del laberinto de hacinas
donde metida te veo.

Tal vez si el mozo me oyera
pensara que esto es perfidia,
creyera que tengo envidia,
que tengo celos dijera,

pues con la venda de amor
no viera que soy un viejo
que sólo con un consejo
puedo acercarme a tu honor.

Vete, muchacha, y no quieras
llorar prematuros gozos,
que sé lo que son los mozos
y se lo que son las eras;

y en tales obscureceres
pláticas tales de amores
dicen los murmuradores
que son de tales mujeres...

Y tienen razón, Consuelo,
que una moza casadera
no debe estar en la era
si no esta el Sol en el cielo.

GABRIEL Y GALÁN

Una llamada al núm. 1762, y será Vd. rápidamente servido.

Imp. y Lib. Gumersindo Cerezo

Industrias Rurales

CUNICULTURA

(Continuación)

El macho ha de ocupar una jaula, que esté aislada de las hembras; ya creemos haber dicho en alguna ocasión que es muy conveniente que esta jaula sea circular y de algunas dimensiones para que la fecundación se haga en las mejores condiciones.

Las hembras se llevarán a la jaula del macho; algunos tienen la mala costumbre de sujetar a los conejos por las orejas o por las patas, costumbre muy perjudicial y que hay que desterrar en absoluto; las orejas son muy delicadas y los conejos sufren mucho, cuando se les agarra de ellas; el agarrarlos de las patas, trae con frecuencia sobre todo en animales cuidados en jaulas el deslocamiento de los huesos y la parálisis, enfermedad completamente incurable.

A los conejos se les traslada de lugar cogiendolos por la piel del lomo en la parte cerca del pescuezo con la mano izquierda y pasando la derecha por debajo del vientre del animal; así se evitan las arañadas y que el animal sufra y se inutilice.

No es preciso dejar mucho tiempo a las hembras en la jaula del macho; un día es más que suficiente.

Nunca se ha de tener prisa por llevar la hembra a la jaula del macho después de parida; esta es la causa de que la inmensa mayoría de los gazapuelos, mueran o contraigan enfermedades a veces peligrosas, como la tuberculosis; pues hay que destetarlos antes de tiempo con la consiguiente secuela del raquitismo que tantos estragos

BIBLIOTECA

Lo mejor es aguardar por lo menos veinticinco días después del parto. con lo que se consigue, que la madre crie sanos y robustos a los gazapillos y se reponga para el parto siguiente. La hembra se agota y depaupera cuando se le hace criar más de seis o siete veces al año, y además suele ocurrir que la alimentación no sea muy nutritiva.

Nunca se debe mudar de lugar a las hembras cuando estén en días de parir, por lo menos en quince días antes pues lo ordinario será, que el cunicultor se quede sin gazapillos y casi seguro sin la misma conceja; tanto lo sienten, que se dejan morir sin probar alimento.

Los enemigos de los pajarillos son los chiquillos, y también de los gazapillos; no se debe consentir, que registren las jaulas de las madres, ni que manoseen los gazapos; con facilidad sucede que las madres maten las crias si han sido manoseadas.

El parto suele ocurrir a los treinta o treinta y un días de la fecundación, conviene anotar las fechas, para evitar sospresas desagradables; cuando los conejos se han familiarizado con la persona que los cuida, no hay inconveniente en trasladar los conejillos aunque sean recien nacidos de un lugar a otro; en nuestro conejar se han dado varios casos de hembras paridas en el suelo, por circunstancias fortituas; recogerlos al día siguiente y llevarlos a una jaula con la madre y tan campantes, no ha ocurrido y los criado muy bien.

(Continuará)

CRONICA QUINCENAL

Con extraordinaria solemnidad se viene celebrando en nuestra parroquia la novena al Glorioso Patriarca S. José. El coro a cargo de las simpáticas señoritas Julia Vallejo, Mercedes Martínez. Amelia González, Balbina García y Carmen Lázaro.

El día de su fiesta, además de la Comunión de Cofrades, habrá Misa solemne y sermón por nuestro Ecónomo.

El órgano a cargo del competente don José M.ª Cabezón

La gripe hace de las suyas particularmente en el Colegio de P. Escolapios donde ha habido que lamentar la muerte de un joven (Q. E. G. D.) Acompañamos a los PP. y hermanos de la Comunidad el sentimiento.

Muy mejorado el presbitero don Rupert[illegible] des.

Continuan enfermos, aunque algo mejorados Vicente Cabezón y doña Teresa Lázaro.

Todas las tardes a las cinco tiene lugar en la cristía de nuestra parroquia la preparación para primera Comunión de los niños; por nuestro Ecmo y el Sr. Coadjutor.

El día 25 tendrá lugar la funcion religiosa en ermita de Bueyo, como en años anteriores.

Muy en breve contraerán matrimonio cano la joven y bella señorita Praxedes Cabezón simpático David de Villamediana.

Continuan celebrandose los misereres, los nes de Cuaresma, con sermón a cargo de los Ecónomo y Sr. Coadjutor.

Llegaron de Velilla la señorita Lolita García

De Logroño el niño Félix Cámara algo delic en su salud. Deseamosle franca y pronta mejori

Del Redal doña Flor Ruiz e hija Nicolasita.

Para Cenicero doña Lorenza de Fasseler sus dos. Dolores e hijo Carlos.

Para Guadalajara la niña María Ochagavía [illegible] mez, al Colegio de M. Adoratrices.

Para Pamplona el joven Tomás Sáenz.

Para Melilla el joven Tomás García

Para Burgos los jóvenes Angel Ramirez y [illegible] Pascual.

Donativos recibidos para el año 19[illegible]

Don Evaristo Ochagavía
» Valeriano Soto (Logroño)
» Manuel Rico
» Isidoro Herreros
» Moisés Ochagavia
» Melchor Ramirez
» Juan Ochagavía Gómez
» Vicente Cabezón

Hijos de S. Ulargui

Fundada en 1860 :=: Banqueros

LOGROÑO

Cuentas corrientes con o sin Libreta.

INTERESES de 1.º Julio de 1933

A la vista, 2 por 100 anual; tres meses, 3 por 100 anual; seis meses, 3'60 por 100 anual; doce meses o más, 4 por 100 anual.

CAJA DE AHORROS, 3'50 por 100 anual.

APARTADO, N.º 14 :=: TELEFONO, 1209

Juan Palacio

BANCA

Compra-venta de valores :=: Negocios de cup[illegible]

Cuentas corrientes con interés

Préstamos — Créditos — Imposiciones

Caja de Ahorros al 4 por 100

Tirso Rodrigáñez, 2.—LOGRO[illegible]

Imp. y Lib. GUMERSINDO CEREZO Mercado, 86 —Logroño

BIBLIOTECA

HOJA PARROQUIAL

AÑO VI NÚM. 109

ALBELDA DE IREGUA

9 DE MAYO DE 1934

Publicación quincenal gratuita

Indulgenciada y bendecida por el Prelado de la Diócesis

Dominica III después de Pentecostés

El Evangelio es del cap. 15 de San Lucas

Que diferentes son doctrinas y prácticas de la Iglesia, de las de la sociedad.

Las primeras como dimanadas de su Divino Fundador, son todo amor y misericordia para con los desgraciados y pecadores; las segundas desprecio y egoismo. El mundo se gloria y se afana en hacer pecadores y desgraciados, y cuando ha visto al hombre caido entonces lo desprecia, se mofa, se burla del desgraciado; la religión le tiende cariñosa un lazo de salvación y le ayuda a salir del fondo del precipicio. Y siempre ha sido análoga la práctica del mundo; en tiempos de Jesucristo los escribas y fariseos, se desdeñaban de hablar siquiera con los pecadores y publicanos, y murmuraban y acusaban a Jesús de tener trato con los mismos.

El Divino Enviado no sólo permitia que los pobres, los enfermos, los pecadores y publicanos se llegasen a El, sino que los buscaba; y para dar a los escribas y fariseos una lección decisiva, les dijo en cierta ocasión esta parábala.—*¿Quien de vosotros, si tiene cien ovejas y pierde una de ellas, no deja las otras noventa y nueve en el desierto, para ir en busca de la que se perdió hasta encontrarla? Y en hallándola la pone sobre sus hombros gozoso; y volviendo a casa convoca a los amigos y vecinos, diciendoles: Dadme el parabien, que he hallado mi oveja que se había perdido. Digoos que del mismo modo habrá mayor gozo en el cielo por un sólo pecador que hace penitencia, que por noventa y nueve justos que no tienen necesidad de penitencia.*

Sería de ver la cara hipócrita de los fariseos cuando oyeron estas palabras de Jesús; acaso harían muecas de espanto y aun gritasen llamándole endemoniado.

Más la flecha estaba bien disparada y había dado en el corazón de los que hasta entonces se llamaban pastores de Israel; lo eran en efecto pero mercenarios, de los que sólo iban a buscar la leche y la lana de las pobres ovejas.

Poco les importaba que se perdiesen una ni veinte ovejas con tal que ellos explotasen las restantes.

La parábola no puede ser más tierna y más consoladora para nosotros, ovejas de Jesucristo; sabemos que tenemos un buen pastor, no un mercenario que va en busca nuestra y nos impostuna y nos fuerza en seguirle y aun nos toma sobre sus hombros.

No apedrea a los pecadores como en cierta ocasión querian hacer sus enemigos, sino que los acaricia misericordiosamente y se alegra juntamente con el cielo, no porque la perseverancia de los junto, no sea gran alegria para el cielo, sino que en cierta manera es mayor el gozo, por la conversión de un alma que por sus pecados se había extraviado de la senda del bien y del camino de la gracia, único que guia al cielo.

Tenemos los cristianos un Dios misericordioso, que ha llenado toda la tierra de sus bondades—misericordia Domini plena est terra—.

Un David, una Magdalena, un San Pablo, un San Agustín y tantos y tantos, nos pregonan elocuentemente las infinitas misericordias.

No haya temor de ir a Dios, por miserables que seamos, sería inexcusable que escuchando la voz amorosa del Misericordioso, tendriamos reparos de llegarnos a El. Y para más confirmarnos en estas enseñanzas, escuchemos la segunda parábola que en esta misma ocasión propusiera el Maestro.—*Qué mujer hay que teniendo diez monedas, si pierde una, no enciende la antorcha, barre la casa, y la busca con toda diligencia hasta haberla encontrado? Y cuando la halla, convoca a sus vecinas y amigas y les dice: Congratulaos conmigo, porque encontré la moneda que había perdido. De este mismo modo, yo os aseguro, habrán un gran regocijo entre los Angeles de Dios, por la conversión de un sólo pecador que hace penitencia.*

La Iglesia depositaria de la doctrina de Jesús, nos llama igualmente y nos invita a hacer penitencia. Si oyéreis hoy la voz del Señor, no endurezcais vuestros corazones.

CATECISMO

Octavo Mandamiento

(Continuación)

De la Obligación de guardar los secretos

Secreto en general es todo lo que no ha de revelarse o manifestarse.

Ahora bien, como son muy diversos los capitulos de los que nace la obligación de guardar *el secreto*, será necesario exponer siquiera sea brevemente las diversas especies de secretos.

Secreto *natural*, es el que ha de guardarse porque así lo pide la naturaleza de la cosa de que se trata:

por ejemplo, si alguno interceptase la correspon=
cia, además del pecado que ello supone y del que
aremos, estaría obligado a guardar secreto *natu=*

ecreto prometido, es la promesa seria y grave que
a hecho de guardar el secreto acerca de una cosa
se ha conocido.
Secreto *confiado*, es la obligación de guardar
icio, cuando uno ha sabido alguna cosa con la
lición antecedente de no revelarla o manifestarla
Secreto *profesional*, es el que obliga por razón del
o o ministerio que se ejerce; v. g. banqueros,
ados, sacerdotes.
ntes de entrar en el detalle que la exposición
ida secreto exige; estableceremos hoy como nor=
directiva que todo hijo de vecino tiene derecho
secretos, y que por consiguiente pecan y faltan
s los que no teniendo ocupaciones más dignas y
serias se dedican con los cinco sentidos a explo=
caso rastreramente, secretos ajenos, que les tie=
bien sin cuidado, y despues que los han explo=
se gozan y se refrotan las manos de gusto, co=
hubieran descubierto el movimiento continuo
bieran prestado un gran beneficio a la humani=

e entiende esto, claro está, cuando se emplean
os injustos para buscar y explorar secretos; así
escuchar ocultamente tras de las puertas, abrir
s ajenas, engañar y seducir a criados o a niños
ras casas, etc. etc.
asta indigno es de un hombre dedicarse a estos
ajos y denigrantes menesteres.

(Continuará)

cción de Historia Sagrada

MOISÉS

(Continuación)

ero este prodigio endureció más el corazón del
n, por lo que el Señor le castigó con las diez
s.
rimeramente extendiendo Moisés y Aaron sus
todas la aguas de los ríos, acequias y lagunas
aron convertida en sangre, murieron todos los
y los ríos se corrompieron, y así estuvieron los
or espacio de siete días.
ostinado el Faraón, volvió a extender Moisés
a y salieron de los ríos unas tan grandes mul=
s de ranas que cubrieron todo el territorio de
o.
errado el Faraón suplicó a Moisés que apartá=
os animales y así lo hizo Moises por permisión
os, y en un momento murieron todas las ranas
egipcios las juntaron en inmensos montones
espedían un olor intolerable.
ando el Faraón se vió libre de aquélla plaga
iso cumplir la palabra empeñada por lo que
stigado nuevamente, con una gran plaga de
itos que infectaban con sus picaduras a las
s y a los hombres; tras de esta Dios envió otra
de moscas que llenó todo menos los lugares
habitaban los obreos.
durecido más y mas el corazón del Faraón, fué
ido con una peste que hizo estragos, murien=
nmensa mayoría de los animales; después los
es, mujeres y niños egipcios se llenaron de
s, de tumores asquerosos; a los pocos días llo=
horrible pedrisco mezclado con fuego que hi=
odo el que estaba fuera de casa y arrasó toda
ba del campo y destrozó todos los arboles del
país. despues sobrevino una plaga de langostas que consumió lo que había respetado el pedrisco; retira=da la langosta acaecieron unas obscuras nieblas tan horrorosas que no veian las personas.

Pero no se ablandó el corazón de Faraón, antes al contrario, arrojó a Moisés de su presencia dicién=dole; el primer día que te me presentes morirás.

(Continuará)

INDUSTRIAS RURALES

CUNICULTURA

(Continuación)

Una cuestión muy interesante en cunicultura es el sacrificio de los conejos y manera de curtir las pie=les uno mismo, con lo que en las casas de los peque=ños industriales podrá haber numerosas prendas de vestir, y de cama hechas de pieles y que resultan muy buenas y elegantes, tales como alfombras, cu=brecamas, abrigitos para niño etc.

Ordinariamente, casi la inmensa mayoría dan muerte a los conejos, dándoles un fuerte golpe en la testuz, y aún tomándolo por las extremidades le sa=cuden fuertemente contra el suelo o alguna piedra; estos métodos además de ser sumamente dolorosos para el pobre animal, no son prácticos y deben des=terrarse; pues dan por resultado que la sangre aflu=ya al cuello dandose un aspecto negro y repugnante y aun toda la carne del animal quede ensangrentada; no deben pues practicarse.

Otros toman el conejo por el cuello con una ma=no y con la otra de las extremidades traseras, con lo que producen la luxacción de las vertebras cervica=les y en consecuencia la muerte; este método tiene los mismos inconvenientes que los anteriores y por tanto no ha de emplearse.

He visto recomendado en algún libro de cunicul=tura, que un método muy bueno de dar muerte a los conejos es hacerles beber un vasito de excelente aguardiente, que según dice el autor les produce la muerte casi instantáneamente; y que los así muertos tienen carne más exquisicita y perfumada.

Confieso que no me parece práctico este método; en primer lugar es muy difícil, casi imposible, hacer que los conejos beban el aguardiente; además no es=tá demostrado que los conejos así tratados mueran, pues es un animal que resiste muy bien los envene=namientos, y se perdería gran tiempo en una opera=ción que debe ser sencilla y rápida.

El mejor procedimiento es el siguiente: con una navajita bien afilada o con una *hoja de afeitar nueva*, y *sin haber sido usada*, se les sangra por los ojos o bien se les secciona la arteria carótida y vena yugu=lar; esto es muy sencillo, puede ejecutarlo cualquie=ra y la carne del animal resulta blanca y hermosa a la vista. Después que el animal ha muerto se le ex=trae *inmediatamente* la vejiga de la orina, compri=miendola un poco; esta precaución es muy interesan=te, pues sin ella la corne del conejo adquiere un sa=bor muy desagradable debido a la orina.

Después de sacrificado el animal se saca la piel con cuidado, para poder curtirla, siguiendo el méto=do ordinario, se seca después, y poniéndola pa=ra ello en forma bien tersa, valiéndose de mim=bres, cuidando especialmente de que no forme plie=gues, pues quedaría inutilizada para la curtición y aprovechamiento. Es necesario de todo punto que los conejos que se han de sacrificar para el uso de las pieles, tengan de siete a ocho meses, y que no se sa=crifiquen *durante la muda*: porque si se sacrifican an=

tes de los siete meses el cuero no alcanza la resistencia indispensable y si se hace durante la muda, el pelo caería por completo de la piel en poco tiempo.

En cuanto a la curtición hay muchos métodos para hacerla, todos ellos sencillos y económicos; actualmente venden en las Droguerías unos preparados para la curtición de pieles que dan muy buenos resultados. Uno de ellos que se conoce con el nombre de Kitanne, según anuncian los entendidos, produce muy buena curtición y de poco trabajo.

En el siguiente número explicaremos diversos métodos de curtir en casa.

(Continuará)

Apologética Religiosa

Moderna se quiere extraviar a la humanidad, por medio de escritos en periódicos y revistas, acerca de una cuestión que los católicos tenemos resuelta hace muchos siglos. La cuestión es la siguiente: ¿De donde proviene el poder?

La religión católica sentó desde su comienzos la siguiente tesis:—*el poder viene de Dios por el pueblo, es decir, por la colectividad social*—.

Podríamos extendernos en argumentos sacados de la Sagrada Escritura, principalmente de aquéllas palabras de Jesús al César lo que es del César y a Dios los que es de Dios—y también en aquéllas otras de los Apóstoles S. Pedro y S. Pablo.—Someteos por Dios a toda criatura humana, porque el poder viene de Dios y todo el que resiste al poder, resiste a la orden misma de Dios.—

Para poner en evidencia nuestra tesis debemos considerar que el poder es necesario a la sociedad; no puede concebirse siquiera una sociedad que viva y consiga sus fines sin la autoridad.

Imaginaos una orquesta sin director, una embarcación sin su piloto, un Estado sin un conductor; sería el desastre.

Ahora bien, nadie puede poner en duda que la sociedad venga de Dios; pero como es imposible una sociedad sin el poder; luego siendo Dios autor de la sociedad, lo es igualmente del poder de la autoridad.

Los hombres humanamente considerados somos todos iguales; mi vecino en sí no tiene ningún título de superiorinad sobre mí; luego si no tiene una delegación de Dios, no podrá tener nunca autoridad sobre mí.

Pero aunque Dios comunica el poder, deja a los hombres la elección de la forma y el sujeto que ha de ejercer la autoridad. No importa que sean diversas las formas, por conquistar, por herencia, o por elección; no importa que se coloque el poder ya en manos de uno sólo, ya en la cabeza de muchos, y aún en las manos de todos; todas las formas son legítimas, con tal que la justicia presida a su evolución.

La Iglesia deja que los poderes se establezcan regularmente, que los pueblos ordenen con entera libertad su constitución política; desde el momento que un poder es establecido, la Iglesia lo reconoce, trata con él, y declara que es preciso respetarlo y obedecerlo, o por lo menos en las cosas justas, en aquéllas que no estén directamente opuestas a la ley de Dios.

El poder viene de Dios por el pueblo y para el pueblo. García Moreno decía:—Libertad para todos y para todo, excepto para el mal y para los malhechores. Sea cualquiera la forma de la autoridad es preciso que se convenza que no está hecha para ser servida sino para servir; para hacer reinar la justicia y la paz; para asegurar la libertad de los súbditos contra las explotaciones inicuas; para hacer respetar el honor y conseguir así los fines de la sociedad.

¿Para qué sirven esos...?

Iban sólo en un coche de segunda dos viajeros; uno de ellos, bajo y endeble, pertenecía a la clase media; el otro alto y robusto era un obrero.

Paró el tren. En el andén de la estación había un sacerdote esperando.

—¿Para qué sirve ese?, dijo al obrero su acompañante?

El obrero no contestó y el tren se puso en marcha. Cuando la estación que acababan dejar estaba a bastante distancia, el obrero poniéndose en pié dijo al otro.

—Estamos en un desierto; la estación dista mucho de aquí y si me diera el capricho de estrangularle ¿quien me lo podía impedir?

—Aterrado el otro exclamó, ¿y qué ganaría usted cometiendo esa barbaridad?

—Los treinta mil duros que lleva usted en la maleta, porque me consta positivamente que los lleva usted en la maleta.

—El librepensador se creyó perdido y palideció como un muerto, pero el obrero le dijo:

—No tema usted nada de mí; duerma tranquilo; porque por su fortuna y la mía he sido educado en el temor de Dios, desde mis más tiernos años, por uno de esos que al partir el tren me preguntaba usted, con aire despreciativo, para qué servían.... Comprende usted ahora para lo que sirven.

Imprenta
Librería
y Papelería
Gumersindo Cerezo
Mercado. 86
LOGROÑO

RONICA QUINCENAL

s grandes fiestas

En la Parroquia se han celebrado con extraordi- a solemnidad las fiestas de último día de las flo- de Mayo y la de Corpus Christi; la nota saliente mbas ha sido la procesión por las calles de cos- bre.

Las Congregaciones de Hijas de María, quiso ninar con broche de oro, la magnífica guirnalda lores que durante el mes ofrecieron a su madre; la mañana tuvieron Comunión General, Misa mne, cantándose por el coro la de Pío X; a la e procesión que previamente había solicitado la siasta y activa vice-presidenta señorita Julia ejo, sermón por el Sr. Ecónomo de la parroquia nocionante despedida; tanto en la función de la ana como en la de la tarde, nos deleitó con las onías arrancadas al armonium el joven y gran ico Santiago García Quintana, antiguo organis- e esta parroquia y a quién las hijas de María es- muy agradecidas.

El día 31, festividad del Corpus, las dos Cofra- —la de los ricos y la de los pobres—dieron real- omo de costumbre a la tradicional festividad; nunión General de Cofrade; Misa solemne, pro- ón con el Santísimo, en la que unos monísimos elitos—los niños y niñas de la primera comunión rojaban hermosos pétalos de rosas al Amor de Amores.

Terminada la función de la tarde en la que al al de la mañana, tocó el órgano nuestro estimado mo y competente médico don Sebastian Negue- la, se reunieron los hermanos en las casas de don astian Negueruela y don Melchor Ramírez, para fin al tradicional y suculento agape; se desbor- a alegría, en medio de la mayor fraternidad.

Los días 8, 9 y 10 del corriente, la Universidad P. Escolapios de esta localidad ha celebrado mag- cas fiestas en honor del nuevo Santo, Pompilio Pirroti, Escolapio, recientemente canonizado Pío XI.

función

En Logroño, donde había sido operada falleció ue en vida fué bella y bondadosa señorita Gua- upe Gómez Ulecia, hija de nuestros convecinos Manuel y doña María.

Acompañamos a sus padres, hermanos y abuelos Lucio y doña Benita en su apenado dolor, y ro- gamos una oración por el eterno descanso de la fi- nada.

Viajeros

De Bilbao, don Tomás Gómez.

De San Sebastián, don Emilio Benito y esposa.

Del mismo punto el matrimonio don Luis Ruiz Infante y esposa, que en nuestra Iglesia han cumpli- do una promesa, encargando una salve a Nuestra Señora de Bueyo.

De la misma ciudad, doña Enedina de Zorzano e hija Alicia.

De Santander, a pasar temporada en casa de sus padres, don Ulpiano Bustillo, esposa y preciosos nenes.

De Agoncillo, después de haber asistido a la muerte de su hermano, doña Francisca Zorzano.

De Irúm, la señorita Maximina Ruiz Bazán.

De Logroño, después de aprobar los cursos res- pectivos, los estudiantes Pelayo y Teresa Palacios, Félix y Carmen Cámara y Sebastián Gómez.

De Burgos, el joven Félix Pascual.

De Santa Coloma, don José Revedo y don Se- gundo Rodríguez.

Para San Sebastián, Margarita Lozano.

Para Vitoria, don Manuel Rico y esposa doña María.

Amonestaciones

Se han leido las primeras amonestaciones canó- nicas de los jóvenes Alejandro Martínez Sáenz con Felisa Lafuente Blasco, y Luis Valdemoros Pastor con Epifania Pascual Carrillo.

Enhorabuena,

Donativos recibidos para el año 1934

Don Francisco Vallejo	3'00
» Julián López, (Estella)	5'00
» Tomás Zorzano	5'00
» Luis Ruiz de Ifante, (San Sebastián)	5'00
Doña Feliciana Lázaro	2'00
» Rosaria Valdemoros, (Logroño)	3'00
» Teresa Lázaro	2'00
» Celedonia Vallejo	2'00

lijos de S. Ulargui
Fundada en 1860 :=: Banqueros
LOGROÑO

entas corrientes con o sin Libreta.
INTERECES de 1.º Julio de 1933
a vista, 2 por 100 anual; tres meses, 3 por 100 al; seis meses, 3'60 por 100 anual; doce meses o más, 4 por 100 anual.
CAJA DE AHORROS, 3'50 por 100 anual.
ARTADO, N.º 14 TELEFONO, 1209

Juan Palacios
BANCA
Compra-venta de valores =:= Negocios de cupones
Cuentas corrientes con interés
Créstamos — Créditos — Imposiciones
Caja de Ahorros al 4 por 100
Tirso Rodrigáñez, 2.—LOGROÑO

Imp. y Lib. GUMERSINDO CEREZO Mercado, 86.—Logroño

HOJA PARROQUIAL

AÑO VI — NÚM. 109

ALBELDA DE IREGUA

9 DE MAYO DE 1934

Publicación quincenal gratuita
Indulgenciada y bendecida por
el Prelado de la Diócesis

Dominica III después de Pentecostés

El Evangelio es del cap. 15 de San Lucas

Que diferentes son doctrinas y prácticas de la Iglesia, de las de la sociedad.

Las primeras como dimanadas de su Divino Fundador, son todo amor y misericordia para con los desgraciados y pecadores; las segundas desprecio y egoismo. El mundo se gloria y se afana en hacer pecadores y desgraciados, y cuando ha visto al hombre caido entonces lo desprecia, se mofa, se burla del desgraciado; la religión le tiende cariñosa un lazo de salvación y le ayuda a salir del fondo del precipicio. Y siempre ha sido análoga la práctica del mundo; ân tiempos de Jesucristo los escribas y fariseos, se desdeñaban de hablar siquiera con los pecadores y publicanos, y murmuraban y acusaban a Jesús de tener trato con los mismos.

El Divino Enviado no sólo permitia que los pobres, los enfermos, los pecadores y publicanos se llegasen a El, sino que los buscaba; y para dar a los scribas y fariseos una lección decisiva, les dijo en cierta ocasión esta parábala.—*¿Quien de vosotros, si tiene cien ovejas y pierde una de ellas, no deja las otras noventa y nueve en el desierto, para ir en busca de la que se perdió hasta encontrarla? Y en hallándola la pone sobre sus hombros gozoso; y volviendo a casa convoca a los amigos y vecinos, diciendoles: Dadme el parabien, que he hallado mi oveja que se había perdido. Digoos que del mismo modo habrá mayor gozo en el cielo por un sólo pecador que hace penitencia, que por noventa y nueve justos que no tienen necesidad de penitencia.*

Sería de ver la cara hipócrita de los fariseos cuando oyeron estas palabras de Jesús; acaso harían muecas de espanto y aun gritasen llamándole endemoniado.

Más la flecha estaba bien disparada y había dado en el corazón de los que hasta entonces se llamaban pastores de Israel; lo eran en efecto pero mercenarios, de los que sólo iban a buscar la leche y la lana de las pobres ovejas.

Poco les importaba que se perdiesen una ni veinte ovejas con tal que ellos explotasen las restantes.

La parábola no puede ser más tierna y más consoladora para nosotros, ovejas de Jesucristo; sabemos que tenemos un buen pastor, no un mercenario que va en busca nuestra y nos importuna y nos fuerza en seguirle y aun nos toma sobre sus hombros.

No apedrea a los pecadores como en cierta ocasión querían hacer sus enemigos, sino que los acaricia misericordiosamente y se alegra juntamente con el cielo, no porque la perseverancia de los junto, no sea gran alegría para el cielo, sino que en cierta manera es mayor el gozo, por la conversión de un alma que por sus pecados se había extraviado de la senda del bien y del camino de la gracia, único que guía al cielo.

Tenemos los cristianos un Dios misericordioso, que ha llenado toda la tierra de sus bondades—misericordia Domini plena est terra—.

Un David, una Magdalena, un San Pablo, un San Agustín y tantos y tantos, nos pregonan elocuentemente las infinitas misericordias.

No haya temor de ir a Dios, por miserables que seamos, sería inexcusable que escuchando la voz amorosa del Misericordioso, tendriamos reparos de llegarnos a El. Y para más confirmarnos en estas enseñanzas, escuchemos la segunda parábola que en esta misma ocasión propusiera el Maestro.—*Qué mujer hay que teniendo diez monedas, si pierde una, no enciende la antorcha, barre la casa, y la busca con toda diligencia hasta haberla encontrado? Y cuando la halla, convoca a sus vecinas y amigas y les dice: Congratulaos conmigo, porque encontré la moneda que había perdido. De este mismo modo, yo os aseguro, habrán un gran regocijo entre los Angeles de Dios, por la conversión de un sólo pecador que hace penitencia.*

La Iglesia depositaria de la doctrina de Jesús, nos llama igualmente y nos invita a hacer penitencia. Si oyéreis hoy la voz del Señor, no endurezcais vuestros corazones.

CATECISMO

Octavo Mandamiento

(Continuación)

De la Obligación de guardar los secretos

Secreto en general es todo lo que no ha de revelarse o manifestarse.

Ahora bien, como son muy diversos los capítulos de los que nace la obligación de guardar *el secreto*, será necesario exponer siquiera sea brevemente las diversas especies de secretos.

Secreto *natural*, es el que ha de guardarse porque así lo pide la naturaleza de la cosa de que se trata:

tes de los siete meses el cuero no alcanza la resistencia indispensable y si se hace durante la muda, el pelo caería por completo de la piel en poco tiempo.

En cuanto a la curtición hay muchos métodos para hacerla, todos ellos sencillos y económicos; actualmente venden en las Droguerías unos preparados para la curtición de pieles que dan muy buenos resultados. Uno de ellos que se conoce con el nombre de Kitanne, según anuncian los entendidos, produce muy buena curtición y de poco trabajo.

En el siguiente número explicaremos diversos métodos de curtir en casa.

(Continuará)

Apologética Religiosa

Moderna se quiere extraviar a la humanidad, por medio de escritos en periódicos y revistas, acerca de una cuestión que los católicos tenemos resuelta hace muchos siglos. La cuestión es la siguiente: ¿De donde proviene el poder?

La religión católica sentó desde su comienzos la siguiente tesis:—*el poder viene de Dios por el pueblo, es decir, por la colectividad social*—.

Podríamos extendernos en argumentos sacados de la Sagrada Escritura, principalmente de aquéllas palabras de Jesús al César lo que es del César y a Dios los que es de Dios—y también en aquéllas otras de los Apóstoles S. Pedro y S. Pablo.—Someteos por Dios a toda criatura humana, porque el poder viene de Dios y todo el que resiste al poder, resiste a la orden misma de Dios.—

Para poner en evidencia nuestra tesis debemos considerar que el poder es necesario a la sociedad; no puede concebirse siquiera una sociedad que viva y consiga sus fines sin la autoridad.

Imaginaos una orquesta sin director, una embarcación sin su piloto, un Estado sin un conductor; sería el desastre.

Ahora bien, nadie puede poner en duda que la sociedad venga de Dios; pero como es imposible una sociedad sin el poder; luego siendo Dios autor de la sociedad, lo es igualmente del poder de la autoridad.

Los hombres humanamente considerados somos todos iguales; mi vecino en sí no tiene ningún título de superiorinad sobre mí; luego si no tiene una delegación de Dios, no podrá tener nunca autoridad sobre mí.

Pero aunque Dios comunica el poder, deja a los hombres la elección de la forma y el sujeto que ha de ejercer la autoridad. No importa que sean diversas las formas, por conquistar, por herencia, o por elección; no importa que se coloque el poder ya en manos de uno sólo, ya en la cabeza de muchos, y aún en las manos de todos; todas las formas son legítimas, con tal que la justicia presida a su evolución.

La Iglesia deja que los poderes se establezcan regularmente, que los pueblos ordenen con entera libertad su constitución política; desde el momento que un poder es establecido, la Iglesia lo reconoce, trata con él, y declara que es preciso respetarlo y obedecerlo, o por lo menos en las cosas justas, en aquéllas que no estén directamente opuestas a la ley de Dios.

El poder viene de Dios por el pueblo y para el pueblo. García Moreno decía:—Libertad para todos y para todo, excepto para el mal y para los malhechores. Sea cualquiera la forma de la autoridad es preciso que se convenza que no está hecha para ser servida sino para servir; para hacer reinar la justicia y la paz; para asegurar la libertad de los súbditos contra las explotaciones inicuas; para hacer respetar el honor y conseguir así los fines de la sociedad.

¿Para qué sirven esos...?

Iban sólo en un coche de segunda dos viajeros; uno de ellos, bajo y endeble, pertenecía a la clase media; el otro alto y robusto era un obrero.

Paró el tren. En el andén de la estación había un sacerdote esperando.

—¿Para qué sirve ese?, dijo al obrero su acompañante?

El obrero no contestó y el tren se puso en marcha. Cuando la estación que acababan dejar estaba a bastante distancia, el obrero poniéndose en pié dijo al otro.

—Estamos en un desierto; la estación dista mucho de aquí y si me diera el capricho de estrangularle ¿quien me lo podía impedir?

—Aterrado el otro exclamó, ¿y qué ganaría usted cometiendo esa barbaridad?

—Los treinta mil duros que lleva usted en la maleta, porque me consta positivamente que los lleva usted en la maleta.

—El librepensador se creyó perdido y palideció como un muerto, pero el obrero le dijo:

—No tema usted nada de mí; duerma tranquilo; porque por su fortuna y la mía he sido educado en el temor de Dios, desde mis más tiernos años, por uno de esos que al partir el tren me preguntaba usted, con aire despreciativo, para qué servían.... Comprende usted ahora para lo que sirven.

Imprenta
Librería
y Papelería
Gumersindo Cerezo
Mercado, 86
LOGROÑO

Villanueva de Cameros

HOJA PARROQUIAL

AÑO VI NÚM. 111

ALBELDA DE IREGUA

22 DE AGOSTO DE 1934

Publicación quincenal gratuita
Indulgenciada y bendecida por
el Prelado de la Diócesis

minica XIV después de Pentecostés

El Evangelio es de San Mateo VI. 24

El Evangelio de este domingo, es tan apropósito a los tiempos actuales, que si es cierto que la doc= de Jesucristo, tiene su aplicación siempre en as las épocas de la vida, creemos que el de hoy e por ciertas circunstancias, un interés extraor=rio.—Ninguno, dice el Salvador, en el presente ngelio, puede servir a dos señores: porque, o rá adversión a uno y amor al otro, o, si se sujeta imero, mirará con desdén al segundo.—Esta es s contra la que se revelan los que prácticamen= uieren vivir encendiendo, como dice sabiamente nguaje popular, una vela a Dios y otra al diablo. Por desgracia en estos últimos años se han multi=ado, los que comprendiendo en teoría su absur= proceder, obran lo contrario; cumpliéndose lo que un famoso antiguo poeta.— Veo lo mejor y lo ebo, pero sigo lo peor.

No hay cosa más falsa, más absurda y que más nos cause a los católicos y a la Religión que esa tica, que pudieramos llamar de miedo.

Es una verdad innegable que no puede existir nza entre Jesucristo y su enemigo, el diablo; tan sible, como imposible es que la luz se mezcle s tinieblas; como imposible es que la verdad miga de la mentira.

a donde se sigue en buena lógica que todo lo tá en contradicción con Dios y su doctrina, le de Dios y le pone frente, como enemigo de= lo.

Querer estar a bien con Dios, y al mismo tiempo mundo, es una utopia, una quimera, un impo= rtralizable.

discípulo, en casa, y como algunos dicen, en ntuario de su conciencia, de un Salvador, que enseñar moderación, humildad, pobreza, amor ficas de culto y seguir a la vez con la vanidad, allo, la inmoralidad, el odio y la hipocresía es is absurda—no se puede servir a Dios y a las —como enemiga de Dios y de su doctrina.

no parezca salisnos del asunto cuando decimos Evangelio, no se puede servir a Dios y a las a la vez, porque por las riquezas, como si ídolo favorito, ordinariamente, se sigue esa rtralizable; Dios en el hogar; en la intimi= diablo en el escenario de la vida, pública=

Y si no podemos servir a Dios y al mundo a la vez, tendremos necesariamente que renunciar a Dios o al mundo.

Muchos comprendiendo su absurdo proceder, en estos tiempos de desolación han renunciado al mun= do, para seguir francamente a Dios, otros muchos han renunciado a Dios para seguir al mundo; algu= nos quieren todavía nadar entre dos aguas y enga= ñar a uno y a otro; estos últimos son peores y más funestos que los que decididamente han renunciado a Dios; estos no pueden engañarnos y nos sirven de ejemplo saludable para comprender lo que el hom= bre es, dejado por Dios; aquellos son temibles, por= que con piel de oveja esconden los dientes de lobo; con arrullos de paloma, el veneno de mortífera ser= piente.

¡Cuanto daño causan los tales en la Iglesia de Dios! El vulgo que no hace distinción, cuando le conviene, entre éstos y los verdaderamente buenos suele exclamar: ¡Pues cuando fulano lo hace, bien estará!

El Evangelio de hoy concluye exhortándonos a la adquisición de Dios y de su reino. Buscad primero el reino de Dios y su justicia y todo lo demás se os dará por añadidura.

CATECISMO

Terminábamos en el último número, la explica= ción de los mandamientos de la ley de Dios; pues el noveno y décimo que nos faltan, están comprendi= dos en el sexto y septimo, ya explicados.

Comenzamos hoy la exposición de los cinco man= damientos de la Iglesia, o sea de las leyes que dá la Iglesia a sus fieles, como sociedad perfecta que es, con obligación, como es natural, de cumplimiento y obediencia de parte del pueblo fiel.

Estas leyes, las han dado los Romanos Pontífi= ces, cabezas y jefes visibles de la Iglesia, ya por sí mismos, pues pueden hacerlo, ya por medio de Con= cilios y con Concilios. Leyes extendidas a toda la Iglesia, y de cuya observancia son jueces los obispos y demás sucesores de los Apóstoles.

Hay quien en los tiempos actuales quiere quitar a la Iglesia la autoridad, el poder legislativo. Esto es imposible y absurdo.

Jesucristo fundó su Iglesia para que los hombres fuesen encaminados a la salvación y mediante la santificación. La Iglesia no podria conseguir este fin sin autoridad absoluta, completamente indepen=

BIBLIOTECA

diente de cualquiera otra autoridad por grande que sea. Claro está que con solo los divinos mandamientos, tendriamos suficiente para salvarnos, pero la Iglesia con el fin con ese fin último podamos conseguirlo con mayor facilidad, ha establecido sus Mandamientos, que en último caso, no son otra cosa que ayudas para evitar el pecado, que es lo que diariamente se opone a nuestra santificación y salvación.

Este lenguaje no lo entienden o no quieren entender los que hoy pregonan su laicismo a diestro y siniextro; en último caso es cuestión de humildad y de moralidad: No les conviene la humildad, no pueden seguir la pureza de nuestra doctrina.

(Continuará)

Sección de Historia Sagrada

MOISÉS

(Continuación)

Al ver aquella décima plaga tan terrible, llamó Faraón a Moisés, en la misma noche y le dijo. Marchad y retiraos de mi pueblo. Llevaos vuestras ovejas, y ganados mayores.

Partieron los hijos de Israel, en número de unos seiscientos mil hombres, sin contar los niños.

Poco tiempo después aquel Faraón voluble, se arrepintió de haber dejado salir al pueblo de Dios, y haciendo nucir los caballos a su carroza y llevando seiscientos carros de guerra y los capitanes de todo el ejército salió en persecución de los Hebreos, y hallólos acampados junto al mar.

Como los hijos de Israel viesen a los egipcios, cobraron miedo y clamaron al Señor y a Moisés; más éste les dijo; no temais, estad firmes y vereis los prodigios que ha de obrar hoy el señor.

Durante el camino había Dios mandado a los Hebreos una como columna de nube que iba delante de ellos; más en esta ocación se situó a la espalda entre el campo de Israel y el de los Egipcios.

Delante estaba el mar; Moisés extendió su vara y abriólo el Señor por en medio, y soplando toda la noche un viento recio y abrasador quedó un camino seco, por donde entraron los Hebreos, teniendo las aguas como por muro a derecha e izquierda.

Los Egipcios, no considerando el milagro, se atrevieron a entrar en el mar, persiguiendo a los Israelitas; estaba ya para romper el alba, cuando el Señor trastornó las ruedas de los carros de guerra egipcios; y atemorizados decían. — Huyamos de Israel, pues el Señor pelea por él contra nosotros.

Extendió entonces Moisés la mano sobre el mar y este volvió a su sitio, sumergiendo los carros y la caballería de tado el ejército de Faraón y sus cadáveres llegaron hasta las orillas. Con esto temió el pueblo al Señor y a su siervo Moisés.

(Continuará)

La Sagrada Comunión

En cierta ocasión, un anciano incrédulo, encontró a un niño cristiano que acababa de comulgar, y sonriendose burlonamente le preguntó.

—¿Cómo es posible que creas que Jesús se dé a la vez en la comunión a tantos cristianos?

Al pronto, el niño, no supo qué contestar. Era la primera vez que la duda ponía a prueba el fervor de su fé. Pero pronto levantó la cabeza y respondió preguntando a su vez.

—¿Cuantas ventanas hay en la ciudad?

—¿Muchas, dijo el viejo, nunca las he contado

—¿Y cuantos soles hay en el firmamento?

—Sólo hay uno, respondió el anciano, algo amolcado.

—Pues bién, concluyó el niño cristiano, con aire de triunfo. Si un sol entra dentro de tantas ventanas, nuestro Jesús, que es Omnipotente, podrá entrar dentro de un innumerable número de almas.

Sistema de Educación

Si yo tuviera un niño pequeñuelo
y quisiera criarlo para el Cielo,
con la ayuda de Dios lo lograría;
pero ¡cuanto desvelo
su santa educación me costaría!

Más si a ese niño, candoroso y tierno,
lo quisiera criar para el infierno,
¡qué poquito trabajo me costaba
y qué poco desvelo
consumar ese bárbaro delito
de hundir en el infierno a un angelito
nacido para el Cielo!

Conozco yo un sistema
de educación moral, que nunca falla;
él resuelve el problema
de hacer de un inocente, un gran canalla.

* * *

Lo primero que al niño prohibiría
era hacerse cristiano ni judío.
¡Cuándo él ya fuera hombre, eligiría!...
¿Para qué le dió Dios libre albedrío?
(¿He dicho Dios?, en fin, se me ha escapado,
al niño le hablaría con cuidado).

Preparado con estos elementos
a una escuela sin Dios lo mandaría
a echar de su carrera los cimientos,
a ilustrarse, a adquirir conocimientos,
en las ciencias del día...

Libre de religiosas oprensiones,
que achican a acobardan la conciencia
y estorbo son de moderna ciencia,
que tiende a desterrar preocupaciones
de un niño la tierna inteligencia,
indiferente a mística ficciones,
lograría llenar cumplidamente
su evolutivo, racional proceso,
sin beber en más fuente
que en la fuente sublime del progreso (¡!)

INSTITUTO DE ESTUDIOS RIOJANOS
BIBLIOTECA

La segunda enseñanza acabaría
de envenenarme al chico;
allí se le diría
que no era hijo de Dios, sino de un mico;
pues no le faltaría
uno de esos maestros de alma impía,
corruptores infames de menores,
que abusan sin piedad de la inocencia
y la infunden sacrílegos errores
por ganar para el diablo una conciencia.

* * *

Una Universidad se encargaría
de darle al escolar la última mano...
Cuando pienso que de allí saldría
¡hundose, tal vez, salmeraniano,
hijo del alma mía!....
¡Me espanto ya sin existir mi hijo!)
Antes Dios te arrancara de mis brazos,
que dejarte enredar entre los lazos,
que algún:... don Nicolás te tendería.

* * *

Si con este programa tan sencillo
resulta el chiquillo
de impiedad un modelo y un aborto
capaz de dar lecciones
¡Odón mas.... Odón de los Odones,
tus orejas me corto!

* * *

La moraleja se deduce al vuelo,
ciego será aquel que no la vea:
si queréis criar hijos para el Cielo,
que lo eduque el que en el Cielo crea.
Mas si hay (¡que ha de haber!) algún mal padre
alguna infame madre
que los quiera criar para el infierno
recoger bien pronto la cosecha,
que no lo eduque el diablo.... ¡y cosa hecha!

GABRIEL Y GALÁN

MISCELANEA

Humanidad

Siempre que pase por frente a una Iglesia me quité el sombrero en señal de reverencia.

Inconveniencia

Estando en compañía de otros, mostrarse descontento de todo; buscar siempre el primer lugar y pretender un trato especial sin méritos para ello.
También es gran inconveniencia no dar lugar a que se defiendan de los cargos que les hacemos, por graves que sean los defectos o faltas que notemos justamente, al prójimo siempre hay que oír con calma sus razonas.

De padre a hijo

¡Mira hijo!—habrás de imitar el ejemplo de tu tio Pablo, quien fué a América con un par de Alpargatas y volvió con un millón.
—¿Y que haría yo con tantas alpargatas.

Dime, Carlitos, ¿porqué pides el «pan nuestro de cada día» y no el pan para una semana. Carlitos...—Es porque a papá no le gusta el pan duro.

Refranero

Callen carbar y hablen cartas.—Este refrán advierte que es ocioso gastar palabras cuando hay documentos para demostrar lo que se está diciendo.

Cuando pasan rábanos comprarlos.—Este refrán aconseja que conviene aprovechar la ocasión de adquirir o lograr lo que se viene a la mano.

¡¡Guerra a la blasfemia!! *¡Blasfemo! ¡Mucho tienes que escupir si quieres que llegue a Dios!*

EL AMO

En el nombre de Dios, que las abriera,
cierro las puertas del hogar paterno,
que es cerrarle a mi vida un horizonte
y a Dios cerrarle un templo.
Es preciso tener alma de roca,
sangre de hiena y corazón de acero,
para dar este adiós, que en la garganta
se me detiene al bosquejarlo el pecho.
Ya está sólo el hogar. Mis patriarcas
uno en pos de otro del hogar salieron,
Me los vino a buscar Cristo amoroso
con los brazos abiertos....

Gabriel y Galán

IMPRENTA Y LIBRERIA
Gumersindo Cerezo
Mercado, 86
LOGROÑO

INSTITUTO DE ESTUDIOS RIOJANOS
BIBLIOTECA

NOTICIARIO

Nombramientos: Han sido nombrados; Juez municipal don Celedonio Rodríguez; Suplente don Blau Elizondo; Fiscal don Francisco Vallejo; Suplente don Francisco Ochagavía R. Clavijo. A todos nuestra enhorabuena, deseandoles acierto y sobre todo recta justicia.

Teléfono. Ya está en casa la ansiada mejora; dentro de unos días será la inaguración. Mil gracias a los que han conseguido este adelanto, del que tanto esperamos.

Enfermo. Hace unos días guarda cama el propietario y convecino don Celestino Zorzano, a quien operará uno de estos días, en su clinica el Dr. Cospedal,

Mejorado. De su grave lesión en el ojo el propietario don Juan Ochagavía Santolaya.

Excursión a Valvanera. Con el fin de fomentar la devocación a la Virgen nuestro Ecónomo ha organizado una excursión a Valvanera que seguirá el siguiente itinerario. Saldrá de Alberca a las catorce del día 29 de agosto: Llegada a Valvanera sobre las diez y siete. Al anochecer Santo Rosario, Salve solemne y sermón por un Rvdo. P. de Valvanera. Día 30 a las siete misa de Comunión. A continuación desayuno y salida para San Millán de la Cogolla, en donde se visitarán los dos Monasterios, de Yuso y Suso. A las quince saldrá para Nájera. Visita del Monasterio. A las diez y siete, salida para Logroño, en donde quedará tiempo libre hasta las veinte.

El plazo de inscripción se cierra el día 25. El precio aproximado, con donativo que se hará en Valvanera, será de unas diez pesetas. Las inscripciones en casa del Sr. Parroco.

Viajeros. Para Alcanadre y Arnedillo, el matrimonio don Rafael Urbina, médico militar retirado y doña Sebastiana Díez, competente maestra de la localidad con sus preciosos nenes.

A Logroño doña María Rico.

A Andosilla don Pablo Olmos, esposa doña Vicenta Ramirez, con su nena y sobrino Angel.

Para Sansebastián doña Rosario Benito, doña Teresa Lázaro y la niña Margarita Lázaro.

Para Ondarroa, don Primitivo Ochagavía farmacéutico.

Para Bilbao, doña Felisa Martínez y nenes.

Para Zaragoza, después de pasar un mes en esta, doña Carmen Pérez y preciosa nena Carmencita.

Para Alzola, don Leandro Vallejo.

Para Borja, la señorita Carmen Atienza.

Para Urbernaga de Ubello, doña Adela Ochagavía y el propietario don Angel Ramírez.

Para San Sebastián, la niña Paz Ramírez.

De Madrid, nuestro buen amigo don Antonio Gómez, doña Juana Lazaro y esposo.

De San Sebastián, la distinguida señorita Juana Zapata.

Del mismo punto, la señorita Segunda Lázaro.

De Medina del Campo, la jovencita Benita Ayala.

De Vitória, don Santiago Rico y esposa doña Pilar Ochagavía.

De Navarrete, don Florencio Lafuente.

De Montemediano, doña Filomena Faces.

De Bilbao, doña Isabel de Arano e hijos.

De Logroño, don Emeterio García, esposa doña Dolores Quintana y su hijo Santiago.

De Logroño, a pasar una temporada, el oficial de Correos, don Florencio Ramírez, esposa e hijos.

De Velilla de Cameros, doña Cira G. de Garay.

De Bilbao don Angel Ramírez.

Se ha posesionado de la escuela de Badillos, el culto maestro don José Martinez.

Esperando la incorporación al benemérito cuerpo de la Guardia Civil, el simpático joven Manolo Ramírez, que tras brillante exámen en Logroño, quedó aprobado.

Se halla muy mejorado el artista Castero, don Alejandro Martínez.

Donativos recibidos para 1934

Doña Basi Carrillo (Logroño)	3'00
Doña Juanita Zapata (Albelda)	3'00
Doña Lucía Gómez	4'00

Hijos de S. Ulargui

Fundada en 1860 :=: Banqueros

LOGROÑO

Cuentas corrientes con o sin Libreta.

INTERESES de 1.º Julio de 1933

A la vista, 2 por 100 anual; tres meses, 3 por 100 anual; seis meses, 3'60 por 100 anual; doce meses o más, 4 por 100 anual.

CAJA DE AHORROS, 3'50 por 100 anual.

APARTADO, N.º 14 **TELEFONO 1209**

Juan Palacios

BANCA

Compra-venta de valores :=: Negocios de cupones

Cuentas corrientes con interés

Créstamos — Créditos — Imposiciones

Caja de Ahorros al 4 por 100

Tirso Rodrigáñez, 2.—LOGROÑO

Imp. y Lib. GUMERSINDO CEREZO Mercado, 86.—Logroño

INSTITUTO DE ESTUDIOS RIOJANOS
BIBLIOTECA

Párroco
Villanueva de Cameros

HOJA PARROQUIAL

AÑO VI NÚM. 112

ALBELDA DE IREGUA

16 DE SEPTIEMBRE DE 1934.

Publicación quincenal gratuita
Indulgenciada y bendecida por
el Prelado de la Diócesis

Dominica XVI después de Pentecostés

El Evangelio es de cap. XIV de San Lucas

El Evangelio de este domingo es una solemne condenación de la soberbia ambición y vanagloria.

En un sábado Jesús entró a comer a casa de un fariseo. Había también muchos invitados que comenzaron a buscar los primeros asientos de la mesa. Jesucristo notó esta ambición y les propuso esta parábola: Cuando fueres convidado a bodas, no te pongas en el primer puesto, no haya quizá otro convidado de más distinción que tú y viniendo el que ati y el os convidó, te diga: Deja ese lugar para este; y entonces avergonzado te veas obligado a ponerte el último. Antes bien, cuando fueres convidado, procura ponerte en el ínfimo lugar, para que cuando venga el que te convidó, te diga; amigo, sube más arriba; y así serás honrado a la vista de los demás. Porque todo el que se ensalza será humillado y quien se humilla será ensalzado. El más antiguo y principal de los pecados es la soberbia. Los angeles en el Cielo, a poco de salir de las manos de Dios, se ensoberbecen lanzando aquel grito fatal—seré como el Altísimo—y al punto son lanzados a los abismos infernales, es decir, son humillados.

En el paraiso vuelve a repetirse la escena. Nuestros primeros padres quieren ser como Dios y desprecian todo lo que tenían, abundancia, reposo, felicidad, se ciegan, olvidan los beneficios de su criador e impulsados por la vanidad quieren elevarse sobre su propia esfera, encontrando así la humillación con todas sus funestísimas consecuencias.

Hoy como entonces se repite la escena, sin que estos dos castigos ejemplares sirvan para poner freno a la ambición; en cuanto la ambición sopla a nuestros oidos que podemos ser grandes, sabios, poderosos, entonces, sin escuchar las íntimas razones de la conciencia, sin fijarnos en la ley de Dios, profanando el santo nombre de cristiano y mancillando con negra traición nuestra fé. nos ensoberbecémos y decimos ¿que me importa Dios? Y consecuentemente, no importa conculcar todos los mandamientos y con inicuos manejos contra el prójimo, llevar a su ruina y aun la de toda su familia, y se es perjuro y traidor, y se acumulan calumnias, y se urden intrigas.

Esta es la soberbia y la ambición.

Pero si todo fuera justicia humana. acaso podria ser y muchos se gozarían a costa de lágrimas de sus hermanos; pero no, por encima de estas miserias y sobre la justicia de los hombres, está implacable, recta, fiel, la justicia de Dios.

Y un día se encuentra con la tristeza que se le entra en su corazón; otro día aparece enfurecido por la desesperación; después le consume la rivalidad; se desencadenan las pasiones y comienzan el descenso. la humillación.....

Después la envidia, la murmuración el odio, le cercan y le acometen fieramente, se le rinden ciertos homenajes de temor servil pero no nacen del corazón, ni mucho menos, cumpliendose la sentencia que dijo Salomón—la exaltación de los necios se convertirá en la más vergonzosa ignominia.

Ya estamos viendo a cuantos, cuya ambición no encontraba límites, que se encuentran humillados y reducidos a polvo como la soberbia estatua de Nabuco.

Y los que se escapen a la humillación de entre los hombres, no podrán huir de la eterna: no podrán sobornar con todas sus riquezas al Dios vengador de la justicia: tampoco podrán engañarle como lo engañan a los hombres.

De donde debemos deducir que nuestra aspiración debe ser; ser grandes delante de Dios; ambicionar las virtudes, las únicas que nos pueden elevar sobre todo lo terreno.

Y como esto el mundo lo tiene por humillación, llegará un día en el que será recompensada y enaltecida.

En el día de la cuenta final, Jesucristo nos dirá: amigo, sube más arriba; ahí está la gloria, toda para ti, verificándose entonces plenamente las palabras del Evangelio de este domingo—el que se ensalza será humillado, y el que se humilla será ensalzado.

CATECISMO

Mandamientos de la Iglesia

Los mandamientos de la Iglesia de los que hablabamos en el número pasado son cinco y obligan de modo general, a no ser que en ellos expresamente se diga otra cosa a todos los bautizados que tienen ya cumplidos los siete años y adquirido el uso de la razón.

Son los siguientes:

1.° Oir misa entera todos los domingos y fiesta de guardar o de precepto.

2.° Confesar, por lo menos una vez al año, o an-

INSTITUTO DE ESTUDIOS RIOJANOS
BIBLIOTECA

tes si hay peligro de muerte o se ha de comulgar.

3.° Comulgar por Pascua florida.

4.° Ayunar cuando lo manda la Santa Madre Iglesia y guardar abstinencia de carne, los días preceptuados.

5.° Atender a las necesidades de la Iglesia según los usos y costumbres.

En cuanto al primero, oir misa entera todos los domingos y días festivos, podemos recordar, cuanto dijimos al explicar el tercer mandamiento de la Ley de Dios; más como en su día lo hicimos con todo detalle preferimos que nuestros lectores repasen las *hojas* en las que de ello tratábamos.

El segundo, de confesar por lo menos una vez al año, explicaremos con todo detalle.

En primer lugar es doctrina de la Iglesia que todo fiel de ambos sexos, después que haya llegado al uso de la razón está obligado a confesar con toda fidelidad todos sus pecados por lo menos una vez al año, y cumplir la penitencia que se le impusiese. De modo que concretando podemos establecer que hay obligación de confesar, 1.° urgiendo peligro de muerte; 2.° cuando se quiere comulgar y 3.° por lo menos una vez al año, aunque no haya peligro de muerte.

Obliga el precepto de confesar desde el momento en que se ha cometido un pecado mortal, pues éste no es posible antes del uso de la razón; y como el uso de la razón se puede tener y se tiene con frecuencia antes de los siete años, de aquí que este precepto obligue antes de los siete años cumplidos.

(Continuará)

Sección de Historia Sagrada

MOISÉS

(Continuación)

Al ver este desastre, entonó Moisés este sublime canto de alabanza al Señor.—Cantemos alabanzas al Señor, porque ha hecho brillar su gloria y grandeza, y ha precipitado en el mar al caballo y al caballero.

El Señor es la fortaleza mía, y el objeto de mis alabanzas, por que él ha sido mi Salvador. Este es mi Dios, y yo publicaré su gloria; el Dios de mis padres a quien he de ensalzar.

El Señor, ha aparecido, como un valiente campeón; es su nombre el Omnipotente.

A los carros de Faraón y a su ejército los ha precipitado al mar: sus mejores capitanes han sido sumergido en el mar Rojo.

Sepultados quedan en los abismos; hundiéronse como piedra hasta lo más profundo.

Tu diestra ¡oh Señor! ha demostrada su soberana fortaleza. Tu diestra ¡oh Señor! es la que ha herido al enemigo de tu pueblo.

Y con la grandeza de tu gloria y poderío, has derribado a tus adversarios. Enviaste los instrumentos de tu cólera, la cual los ha devorado como el fuego a una paja,

Al suplo de tu furor se amontonaron las aguas, paróse la ola que iba corriendo; cuajaronse en medio del mar los abismos de las aguas.

Sopló tu espíritu ¡oh Señor! y el mar los anegó, hundiéronse como plomo en aguas impetuosas.

¿Quien hay entre los fuertes a tí semejante? Extendiste tú la mano y la tierra los tragó.

Por tu misericordia te has hecho el caudillo del pueblo que redimiste y le has conducido a fuerza de tu poder a tu santa morada.

Se levantaron los pueblos y mostraron su cólera, quedaron penetrados de grande ira y dolor los habitantes de la Palestina.

A estos hijos tuyos, tú los introducirás y establecerás ¡oh Señor! sobre el monte de tu herencia, sobre esa firmísima morada tuya, que tú te has fabricado en Sión, ¡oh Señor! Santuario tuyo, que han fundado tus manos.

Y el Señor reinará eternamente y más allá de todos los siglos.

(Continuará)

El mejor negocio

Había en un pueblo dos vecinos: el uno caritativo en extremo y bondadoso; el otro preocupado únicamente del dinero y de lo que pudiera procurárselo.

El año había sido malo y la cosecha muy escasa. El vecino materialista (que así podemos llamarlo) dijo al espiritual y caritativo:

—Os aconsejo que no vendais vuestros trigos porque este año va a subir mucho de precio; con solo guardarloen el granero podeis hacer un gran negocio.

—Con guardarlo no voy a ser más rico, respondió el caritativo; después de todo el precio lo he de distribuir a los pobres, y practicar la caridad hoy más hoy que mañana.

—Pero es un negocio del que saldrian beneficiados vuestros pobres.

—¿Y si entretanto me muero? ¿Y si algún pobrecito se muere entretanto de hambre?

Pasaron unos meses y el materialista preguntó al otro.

—¿Vendiste vuestro trigo?

—Dos días después de la conversación que tuve con usted: y a los cuatro días el dinero ya lo tenían los pobres.

—Pues yo guardándolo eh ganado el quinturo.

—Y yo, vendiendolo y dando el precio a los pobres, eh ganado el ciento por uno, con más mi derecho a la vida eterna, según la promesa de Jesucristo. ¿Qué quereis? Yo me dedico a este negocio, y estoy seguro de que no me irá mal.

INSTITUTO DE ESTUDIOS RIOJANOS
BIBLIOTECA

La descatolización de la familia

Los tiempos modernos quieren llevar como pos[…]lado la descatolización de la familia, porque los nemigos de los católicos saben que la salvación del mundo está en la familia cristiana, que guarda inviolablemente los principios y virtudes del Evangelio.

Al lado de la familia cristiana quieren colocar la familia descatolizada, en la que no hay más que ruinas: ruina del amor conyugal, ruina del respeto de los hijos; y ruina de la dicha familiar.

La ruina del amor conyugal, porque como el hombre es cambiante y egoista, para que el amor viva, después del pan de la boda, es preciso que hunda sus raices, no solamente en el corazón humano sino en el corazón de Dios que no cambia. Entreabriz solamente la puerta de los hogares sin Dios y vereis las escenas más tristes y desesperadas, oireis los gritos violentos de la discordia y del odio.

La ruina del amor filiar, porque el niño de la familia descatolizada no es enseñado a adorar a Dios; a medida que crece se rebela contra el cetro discutido de los padres, porque no adivina ni vé nada divino en ellos.

Una vez destronado Dios del hogar doméstico es natural y lógico que los padres sean también destronados y desciendan por la sangrienta escalera de la irrisión y del desprecio.

Los padres que llenan el alma de sus hijos de la indiferencia más completa, si no es que los enseñan a blasfemar, son terriblemente castigados por la indiferencia de esos mismos hijos para con ellos.

Finalmente en el hogar descatolizado no hay dicha ni felicidad posible. Si en el hogar hay un puesto para Jesucristo, el hogar será un santuario que tendrá inexplicables hechizos. Pero en el hogar descatolizado no hay ni un rincón para Jesucristo, rincón que acaso sea el altar de algún torero o bailarina. Visitad los albergues humildes del obrero, descatolizado y aquello es frio y triste, el Dios que bendice el trabajo no está en el. Visitad la casa del rico; llena de muebles y bien adornada pero se han olvidado de poner el crucifijo; la señora procurará ser reina, pero no con la autoridad inmortal de la gracia decente, y de la dulce virtud, sino con el cetro pasajero de la belleza y de la moda y como el esposo no comprende la majestad de su misión, ni la grandeza de sus responsabilidades se aburre en su hogar y busca otros [...]

El remedio para todo esto es reconstituir la familia según la ley de Dios; y como el demonio y sus secuaces masones etc., etc. lo saben muy bien, quieren arrojar a Dios de la familia, con el divorcio y con la inmoralidad.

IMPRENTA Y LIBRERÍA

Gumersindo Cerezo. - Logroño

Mercado, 86

LA LUCIÉRNAGA

Brillaba en una floresta
durante noche sombría,
la Luciérnaga modesta
que ignoraba si lucía.
Envidioso de su brillo
cierto sapo que la vió
fué, y escupió al gusanillo
veneno que la mató.
«¿Porqué, exclamó falleciente
a un desvalido matar?»
y escupiendo nuevamente
dijo el sapo: «No brillar».

HARTZENBUSCH

Donativos recibidos para 1934

D. Gaspar Zorzano (Pamplona)	10'00
» Aurelio Zorzano	3'00
D.ª Mariana Ramírez	4'00

Rogamos

muy encarecidamente a nuestros lectores, que se acuerden de HOJA PARROQUIAL, que está muy necesitada.

NOTICIARIO

A VALVANERA

Magnífica en todos sus aspectos resultó la anunciada romería a Valvanera. El día 29 aparece triste y llorón, pero tenemos confianza y no salimos defraudados. A las dos de la tarde, en la carrera, se llena el Hispano con 35 excursionistas, llenos de piedad y alegría y conducidos por el simpático Alberto.

Comenzamos la marcha entre el entusi[...]

INSTITUTO DE ESTUDIOS RIOJANOS
BIBLIOTECA

los que iban y el de los que a despedirnos salieron y sin novedad llegamos hasta Bobadilla, en donde se hace una pequeña parada para echar gasolina a los motores.

A las cinco y media, llegábamos al famoso Santuario; allí nos esperaban los Rdos. Capellanes de la Reina de los Distercios; saludos, apretones de mano, y visita a Nuestra Madre la Sartísima Virgen.

Después a preparar el alojamiento; el Reverendo P. Norberto, nos enseña las magníficas habitaciones que se nos habían destinado; en tanto los entusiastas alpinistas don Pedro Negueruela, su amigo don Hilario y el maestro don José Martínez, emprenden la ascensión a la montaña, en la que pasarán la noche escuchando los gritos salvajes de los animales, de la exuberante vegetación.

A las siete y media, rezamos el Santo Rosario; la Rvda. Comunidad entona Salve solemnísima y por fin escuchamos el elocuente y emotivo sermón del Rdo. P. Guillermo: Albelda y Valvanera, vuelven a encontrarse, después de largos años de ausencia

Amanece el día 30 espléndido y con sol radiante; todos los romeros se acercan a la Sagrada Mesa en la Misa que por todos los excursionistas ofrece el Padre Norberto

Después el desayuno y la salida para San Millán, no sin antes despedirnos de nuestra Madre, a la que prometimos volver.

En Suso, en un hermoso rincón se despliegan los manteles; la alegría se desborda, respiramos a pleno pulmón; el viaje excitó el apetito y poco queda de las suculentas meriendas.

Rato de agradable camaradería; visita a los Monasterios, encuentro de los alpinistas y otra vez en busca del Hispano, que ha de llevarnos hasta el Monasterio de Santa María la Real, de Nájera. En el pudimos admirar, las grandezas, históricas y artísticas y quitarnos el desagrado que sentimos al contemplar en San Millán las arcas vacías de sus marfiles.

Logroño; después, Albelda, en donde entramos cantando y dando gracias a Dios por nuestro feliz viaje.

Se ha puesto la primera piedra, para que esta romería se celebre todos los años; es preciso avivar en los corazones el amor a María bien bajo la advocación de Bueyo, bien bajo la de Valvanera, pero debemos prometer llevar a la Virgen Serrana de los Distercios anualmente nuestro afecto, nuestra devoción y nuestra piedad.

A continuación, publicamos la lista de excursionistas por orden de inscripción: don Hilario González, doña Candelas Manero, señoritas Aurelia González y Carmen Cámara, Félix Cámara, señorita Rosario Alonso, Teresa Palacios, M.ª Cruz Visitación Rodríguez, don Jacinto Espada, don Asenio Millán, don Juan Ochagavía Santolaya, señoritas Juana Ochagavía, Juliana y Juana Zapata Cámara y Angeles Cámara, don Pedro Cámara, Anita Cámara, doña María Ojeda, doña Pilar de Arrelucea, doña Julia Benito, doña Encarnación Rico, doña María Martínez, el joven Manolo Arrelucea, la señorita Martina Benito, don Gregorio Benito, don Elías García (presbítero), R. P. Bernardo (escolapio), don Ignacio Negueruela (médico), don Pedro Negueruela (abogado), don José Martínez (maestro), don Hilario X, y doña Julita Díez.

TELÉFONO

Se halla ya instalado en casa de nuestro convecino don Hilario González; uno de estos días celebramos la inauguración.

FALLECIMIENTO

A los 71 años, dejó de existir doña Benita Zazano Serna, cristianamente como había vivido, viudo don Lucio Gómez, hijos y demás familia acompañamos en su justo dolor y suplicamos a nuestros lectores una oración por la finada q. e. p. d.

VIAJEROS

De Medina del Campo, don Justino Ayala y familia.

Del Redal, don Máximo García.

De Barcelona, las señoritas hermanas Concepción y María Luisa Bazán del Burgo.

De Pamplona, a pasar unos días al lado de sus padres y hermanos, don Gaspar Zozaya, con su precioso nene.

De Alberite, doña Cristina Ruiz Clavijo y doña María Jalón.

De San Sebastián, nuestro buen amigo don Pedro Martínez y las señoritas Rosa Gómez y Rosario Benito.

De Bilbao, don Celso Negueruela, hermano de nuestro ilustrado galeno don Sebastián, y su hija señorita Beatriz.

De Logroño, don Angel Ruiz, don Florencio Ramírez; los hermanos Santiago, Antonio y Carmen García Quintana; doña Asunción Ochagavía, las señoritas Margarita García, Carmen Marzo y doña Aurora Petra Marzo.

Hijos de S. Ulargui

Fundada en 1860 :=: Banqueros

LOGROÑO

Cuentas corrientes con o sin Libreta.

INTERESES de 1.º Julio de 1933

A la vista, 2 por 100 anual; tres meses, 3 por 100 anual; seis meses, 3'60 por 100 anual; doce meses o más, 4 por 100 anual.

CAJA DE AHORROS, 3'50 por 100 anual.

APARTADO, N.º 14 TELEFONO, 1209

Juan Palacios

BANCA

Compra-venta de valores :=: Negocios de cupón

Cuentas corrientes con interés

Préstamos — Créditos — Imposiciones

Caja de Ahorros al 4 por 100

Tirso Rodrigáñez, 2.—LOGROÑO

Imp. y Lib. GUMERSINDO CEREZO Mercado, 86.—Logroño

INSTITUTO DE ESTUDIOS RIOJANOS
BIBLIOTECA

Don Pedro González
Párroco
Villanueva de Cameros

HOJA PARROQUIAL

AÑO VI — NÚM. 113

ALBELDA DE IREGUA

30 DE SEPTIEMBRE DE 1934

Publicación quincenal gratuita
Indulgenciada y bendecida por
el Prelado de la Diócesis

Dominica XIX después de Pentecostés

El Evangelio es del cap. XXII de San Marcos

El Evangelio de este día es una demostración de voluntad salvífica de Dios.

Dios quiere que todos los hombres se salven; para mejor conseguirlo, envió a su hijo de los cielos a la tierra.

Dios invita a todos los hombres a entrar en la [illegible] que en la presente economía, es el medio [illegible] ha establecido para obtener la salvación; es la [illegible] la única nave que en su travesía accidentada [illegible] mar de la vida ha de llevar a los hombres a las [illegible] nes latísimas de la eternidad feliz.

Por esto en el Evangelio de hoy compara Jesu[illegible] a la Iglesia, en una magnífica parábola, a la in[illegible] ción que hizo un rey al banquete de bodas de [illegible] jo.—En el reino de los cielos acontece lo que [illegible] rey que celebró las bodas de su hijo. Y en[illegible] criados a llamar los convidados a las bodas; [illegible] no quisieron venir. Segunda vez despachó [illegible] criados, más los invitados los despreciaron y [illegible] mataron. Encolerizado el rey, envió sus tro[illegible] terminaron con los homicidas; después en[illegible] los criados y así se llenó la sala del festín. [illegible] de los convidados no fué vestido d[illegible] boda, que el rey le reprendió y mandó a sus criados [illegible] arrojasen de la sala.

[illegible] rey que hace las bodas de su hijo es el Rey [illegible] y Señor de los siglos; Él es el único que [illegible] ilar a las bodas de la eternidad.

[illegible] do del rey es Jesucristo, que se desposó en [illegible] nación con la humana naturaleza y misti[illegible] con la Iglesia.

[illegible] quete és el cielo, la bienaventuranza, to[illegible] lable de delicias que como dice el Após[illegible] humano vió, ni el oido oyó, ni el cora[illegible] zón del hombre puede rastrear; banquete de gracia en la tierra y de gloria en el cielo.

La invitación que hace el rey es universal; primero si a sus escogidos, después a todos—id a las salidas de los caminos e invitad al banquete a cuantos por ellas encontrareis.

Nosotros hemos sido invitados y realmente hemos entrado en la Iglesia por la fé, sin embargo no vayamos a creer que por esto sólo ya todo lo tenemos hecho y conseguido; ciertamente que estamos dentro de la nave pero ¿no podemos naufragar?

La nave es insumergible, porque está encaminada y pilotada por el que manda en los vientos y en las aguas, pero el navegante puede caer de ella, por el pecado.

Consideremos en confirmación de esto, las axiomáticas palabras de la Escritura — muchos son los llamados, pocos los escogidos—.

Termina la parábola con la terrible sentencia pronunciada por el rey contra el que se atrevió a entrar en la sala del banquete sin la vestidura de boda—atado de pies y manos, arrojadle fuera, a las tinieblas exteriores, donde habrá llanto y rechinamiento de dientes—.

Este es el dogma del infierno, el dogma terrible de la religión, contra el que se suelen levantar furiosos los adversarios de la Iglesia.

Sin embargo así es; nunca podemos cambiar la justicia de Dios ni hacer modificaciones en la doctrina de la Iglesia.

Suelen presentarnos a los sacerdotes como fanáticos y embaucadores, cuando afirmamos y predicamos la existencia del infierno.

No hay tal; somos simplemente expositores de la doctrina reciamente confirmada en la Escritura; la eternidad de las penas es una ley, las leyes son hechos y los hechos se prueban con testimonios. La Escritura, el Evangelio, están repletos de estos tes[illegible]

INSTITUTO DE ESTUDIOS RIOJANOS
BIBLIOTECA

CATECISMO

Mandamientos de la Iglesia

(Continuación)

Deciamos en Hoja anterior que el segundo mandamiento de la Iglesia obligaba principalmente en tres ocasiones.

1.ª Cuando ciertamente hay peligro de muerte; y la razón es sencillísima; tenemos obligación de salvarnos, pero el que está en pecado mortal no puede salvarse sin la confesión: ergo....

2.ª Cuando se quiere comulgar y se está mal dispuesto, es decir en pecado mortal. Hay algunos sacramentos para los que se puede preparar con un acto de contrición, más para recibir la Comunión no basta la contrición, sino que se exige la confesión.

3.ª Una vez al año, que suele ser de pascua a pascua; como es natural no se satisface a esta obligación con una confesión sacrílega.

En el tercer mandamiento de la Iglesia, se obliga a los fieles a comulgar *por pascua florida*; este pascua florida comienza el Domingo de Ramos y termina el Domingo *in albis*; pero la Iglesia anticipa y retarda este tiempo, ordinariamente desde el comienzo de la Cuaresma, hasta el domingo de La Santísima Trinidad.

De ley *divina* es que el hombre ha de comulgar *algunas veces en la vida*, pero la Iglesia para que mejor se cumpla la ley y evitar disputas, ha establecido con su firme y vigilante autoridad que todos los años se comulgue y al fin de la vida se reciba el Viático.

Cuando el niño ha llegado al uso de la razón ya tiene obligación de comulgar, por lo menos una vez al año; por consiguiente entiendan los padres de familia, que si sus niños no han cumplido los siete años, pero su párroco los considera con suficiente uso de razón, no deben oponerse a que hagan la primera comunión, como suele acontecer con alguna frecuencia.

En el próximo número hablaremos con todo detalle de la primera Comunión de los niños, comentando lo que el Derecho Canónico dispone sobre este asunto.

Sección de Historia Sagrada

MOISÉS

(Continuación)

Habiendo salido los israelitas del mar Rojo, llegaron al desierto del Sur, y anduvieron tres días por aquélla soledad sin encontrar agua.

Se encaminaron a Mara, con el fin de buscar agua, más la que encontraron no era potable, muy amarga.

Entonces el pueblo, olvidado ya de los mil[agros] que en su favor el Señor había hecho, murmu[ró] contra Moisés.

Este recurrió al Señor, y Dios le mandó echa[r] madero en las aguas con lo que quedaron dul[ces] los hebreos pudieron beber.

Quiso el Señor dar a su pueblo algunas ley[es] reunido al mandato de Moisés, le dijo:—Si escu[chas] re la voz del Señor Dios tuyo, e hicieras lo qu[e es] recto delante de Él, y obedecieres sus mandam[ien]tos y observares todos sus preceptos, no descar[gará] sobre tí plaga ninguna, de las que he mandado [so]bre Egipto; porque Yo soy el Señor que te do[y] salud.

De allí marcharon los hebreos a un lugar del[i]so llamado Elsín, donde había doce manantiales [de] agua y muchas palmeras y acamparon.

Después de algunos días se internaron por el [de]sierto de Sin—aquí el pueblo comenzó a murm[urar] otra vez contra Moisés y decían—¡Ojalá hubiese[mos] muerto a manos del Señor en la tierra de Egi[pto] cuando estábamos sentados junto a las calderas [de] nas de carne, y comíamos pan cuanto queríam[os]. ¿Porqué nos has traído a este desierto para m[orir] de hambre a toda la gente?

Entonces el Señor les envió el maná pan del [cie]lo que había de recoger todos los días por la ma[ña]na, excepto el día séptimo.

Pero quiso también el Señor acallar la murm[u]ración de su pueblo y así envió tantas codorni[ces] que cubrieron todo el campamento.

Faltó después el agua, pero Moisés tocó por [or]den del Señor, con una vara, la peña de Horeb [y] brotó el agua en abundancia.

(Continua

¡Don Probo, ha muerto!

Esta fué la frase triste y dolorida, que pronu[n]ciaron los labios, escapado del corazón, al tener n[o]ticia del rápido y fatal desenlace. El pundonoro[so] caballero, el entusiasta y patriota albeldense, el ca[ri]ñoso don Probo, ha pagado su tributo a la muer[te] que parece se complace en llevarse a los buenos, s[in] importársele dejar el vacío, el dolor, la amargura.

No queríamos creerlo, lo habíamos visto el [día] anterior, sano, fuerte, alegre, atento, pero la verd[ad] se impone por dura, por amarga que sea.... era ve[r]dad.

No nos queda ya más que su grato e inolvidab[le] recuerdo y sobre todo para nosotros los cristiano[s] una fervorosa oración por el eterno descanso de [su] alma caritativa. Confiadamente creemos que nues[tro]

INSTITUTO DE ESTUDIOS RIOJANOS
BIBLIOTECA

Madre la Santísima Virgen, no ha podido olvidar al que viviendo, tampoco a Ella olvidó. ¡Descanse en paz!

Su sepelio fué concurridísimo, en especial de su pueblo, hasta el extremo que podemos asegurar no quedó una sola casa que no enviase su representación.

También en nuestra parroquia de San Martín se celebraron solemnes funerales por el eterno descanso de su alma.

Acompañamos muy sinceramente en su dolor a sus hijos don Luis, don Probo, don Vicente y señorita María Carmen, y les prometemos oraciones, por el eterno descanso de su alma.

* * *

Por mediación de *Hoja Parroquial* y en nombre de los hijos de D. Probo Ramírez, damos las gracias a todos los que han asistido a los piadosos actos de sus funerales y de algún modo les han acompañado en su sentimiento.

La Iglesia y la enseñanza

Algunos han deseado, en estos últimos tiempos, y aún de su parte han puesto todo lo que podían, para hacer de la Iglesia una momia, como una estátua inerte y muda sobre un pedestal inmóvil.

Pero la Iglesia, tiene el derecho de enseñar: pues hace veinte siglos que enseña, y cuando en sus orígenes alguno quiere tapar su boca contesta—no podemos dejar de hablar—.

Después para hacerla callar tratan de ahogarla en sangre, y durante tres siglos corre un río de este líquido, pero la Iglesia, lo atraviesa, emprende su vuelo, visita y enseña a todo el universo, entonces conocido.

Todas las pasiones juntas trataron de acallar a la Iglesia pero Ella contestó—príncipe, si yo tuviese dos almas con gusto te sacrificaría una para conservarte, más solamente tengo una y la guardo para Dios.

La Iglesia enseña siempre la verdad y el bien, aunque se la piden mentiras y errores, cuando se la piden novedades, o disminuciones del dogma y de la moral, dice—la propiedad es sagrada; no la toquéis. El libertinaje será vuestra perdición; huid de él. El trabajo es una ley divina; no intentéis sustraerlo; resistid la tentación, sed probos, honestos.. Este derecho a enseñar le viene a la Iglesia de su misma constitución porque ¿para qué fué creada la Iglesia y puesta en el mundo sino para conducir a los hombres a su destino y cómo podría conducirles si no supiera? Según esto la Iglesia estaría por debajo de la última de las sociedades y Jesucristo al crearla no habría creado más que una pretensiosa inutilidad. Más Jesucristo dijo a sus Apóstoles—Id, enseñad a todas las naciones—.Luego la Iglesia es libre en sus enseñanza y recibió esta libertad de su fundador.

Todo lo que sea poner trabas a esta libertad de enseñanza de la Iglesia redundará en detrimento y en vergüenza del que las ponga, porque no se puede encadenar, dice S. J. Crisóstomo, un rayo de sol.

Preciso será que ilumine al mundo a pesar de todos los obstáculos y de todas las cóleras.

¿Qué es la blasfemia? Un grito soez y asqueroso, que degrada al hombre y lo gradúa .en plano más bajo que los mismos brutos del campo. No blasfemes ¡hombre! si quieres ser hombre; por blasfemar no eres más valiente, ni te han de dar mejor cena. A Dios ningún daño causes: tú sí que lo sufres.

¡Guerra a la blasfemia!

NOTICIARIO

FIESTA

El día 7 de octubre, primer domingo, con motivo del traslado de nuestra Patrona la Santísima Virgen de Bueyo a su ermita de Bueyo; tendrá lugar en nuestra parroquia una hermosa y solemnísima fiesta habrá misa solemne, cantándose una de O. Ravanello a dos voces, por el coro de señoritas; sermón a cargo de nuestro Ecónomo, procesión, si la autoridad lo consiente, etc.; por la tarde a la hora de costumbre el traslado.

Para los gastos de esta fiesta, hay mesa petitoria en la parroquia y también pueden entregar sus donativos al Sr. Cura Ecónomo.

AMONESTACIONES

Se han leído las de los jóvenes Dionisio Julián

INSTITUTO DE ESTUDIOS RIOJANOS
BIBLIOTECA

Zapata y Vega Lumbreras y Lumbreras; hijos de Arsenio y Arcensión y Basilio y Aurea. También las de Abundio García Ruiz y M.ª Amparo Julián Zapata, hijos de Casimiro y Ceferina y Arsenio y Ascensión.

Hoy domingo día 30, se leerán las primeras moniciones para el matrimonio canónico que intentan contraer don José M.ª Fournier González y la señorita Isabel Negueruela Briones.

EL TIEMPO

Estupendísimo, con abundancia de ricas frutas en especial melocotones; las alubias del riñón dicen se han perdido; ¡lástima! con la enorme cantidad que hay sembrada.

SE ENCUENTRAN

Pasando una temporada en esta, don Leopoldo Manero, Coadjutor de Cenicero, y doña Teodora Benito, de San Sebastián.

APROBADO

Terminó el segundo curso del Bachillerato, el alumno del Instituto de Logroño, Sebastian Gómez. Enhorabuena.

Donativos recibidos para 1934

Don Primitivo Ochagavia, (Ondarre)	25'00
Doña Pilar Ochoa de Arrelucea, (Vitoria)	5'00
Don Valentín García, (Cenicero)	3'00
Don Hilario González	3'50
Doña Teodora Benito, (San Sebastián)	5'00
Doña Benita Sáenz	3'00
Doña María Ruiz	1'00
Don Leopoldo Manero, (Cenicero)	3'00

SOBRE LOS CAFÉ

Un helado caliente

Entróse un rudo labriego en un café, y viendo que algunos que allí estaban tenían su copa de helado delante de sí, pidió también un vaso de aquello sin saber lo que era. En cuanto lo gustó, llamó de nuevo, haciendo visajes, al mozo del café, y le dijo:

—Hágame usted el favor de calentar un poco esto que está muy frío.

Y tomó después muy campante su heladocaliente.

—¡Qué burro!—dicen todos los que leen este caso—. ¿Para qué han de entrar en el café semejantes asnos? ¿No estarían mejor en un establo?

En un establo, no; en su casa, sí; porque si se quedasen en su casa, fueran no más que tontos; pero del café salen tontos y malos a la vez.

Allí van perdiendo poco a poco el amor a la familia y al trabajo; allí la echan de hombres despreocupados, renegando y blasfemando a cada paso cuando no saben decir otra cosa, allí murmuran de todo el mundo sin la menor consideración; allí conversan de asquerosísimas obscenidades, que es lo único que saben y entienden; allí disipan en humo de tabaco lo que era necesario para vestir a la familia, siempre andrajosa; allí gastan en cafés y copas lo que hace menester su mujer para la cena; allí se aficionan también al juego, y, perdiendo el jornal de la semana, claro está que también desean, como remedio de sus males, el saqueo y pillaje del reparto social.

A primera vista, parece cosa inocente el café; pero la verdad es que ningún joven aficionado al café es buen hijo, y ningún padre de familia apasionado por el café es buen esposo, y ningún parásito del café es ni puede ser buen cristiano.

P. MORELL

Encargue V. sus trabajos tipográficos a
GUMERSINDO CEREZO.-Logroño
Imprenta y Librería

Hijos de S. Ulargui
Fundada en 1860 :=: Banqueros
LOGROÑO

Cuentas corrientes con o sin Libreta.
INTERESES de 1.º Julio de 1933
A la vista, 2 por 100 anual; tres meses, 3 por 100 anual; seis meses, 3'60 por 100 anual; doce meses o más, 4 por 100 anual.
CAJA DE AHORROS, 3'50 por 100 anual.
APARTADO, N.º 14 **TELEFONO, 1209**

Juan Palacios
BANCA
Compra-venta de valores :=: Negocios de cupones
Cuentas corrientes con interés
Préstamos — Créditos — Imposiciones
Caja de Ahorros al 4 por 100
Tirso Rodrigáñez, 2.—LOGROÑO

Imp. y Lib. GUMERSINDO CEREZO, Mercado, 86.—Logroño

BIBLIOTECA

HOJA PARROQUIAL

AÑO VI — NÚM. 119

ALBELDA DE IREGUA

1 DE NOVIEMBRE DE 1934

Publicación quincenal gratuita

Indulgenciada y bendecida por el Prelado de la Diócesis

Dominica XXV después de Pentecostés

El Evangelio es del cap. XXIII de San Mateo, 24

El Evangelio de este día es la aleccionadora parábola del trigo y de la cizaña, que es como una continuación de la tan conocida y clásica del Sembrador. En la parábola del Sembrador, habla San Mateo de los buenos y malos terrenos en donde es arrojada la semilla, que es la palabra de Dios; los campos buenos son la parte escogida de la heredad de Jesucristo, es decir las almas buenas; y los campos estériles y pedregosos son la porción que no quieriendo seguir a Jesucristo arrojan su doctrina y sus enseñanzas.

La parábola de hoy de hermosura sin igual es así: El reino de los cielos es semejante a un hombre que sembró buena semilla en su campo. Pero mientras sus obreros dormían, vino cierto enemigo suyo y sembró cizaña en medio del trigo. Estando ya el trigo apuntando la espiga, se descubrió asimismo la cizaña. Entonces los criados del padre de familia vinieron a él y le dijeron: Señor ¿no sembraste buena semilla en tu campo? ¿Cómo es, pues, que tiene cizaña? Y él les dijo: Algún hombre enemigo mío lo habrá hecho. ¿Quieres, le dijeron que la arranquemos? No, respondió, no sea que al tiempo de coger la cizaña, desarraigueis con ella juntamente el trigo, antes dejad crecer hasta el tiempo de la siega y entonces diré a los segadores: Recoged primero la cizaña y atadla en manojos para quemarla, y el trigo recogedlo en mi granero. En esta parábola, entre innumerables enseñanzas nos quiere dar a conocer la astucia y malignidad del enemigo de nuestras almas, que es el obrador que es del mal aprovecha la obscuridad, odiando la luz del día que es la que aman los buenos y rectos de corazón.

Quiere decirnos, que sobre el buen trigo de los buenos creemos siembra semilla de dudas, en la fé; vicios en las virtudes; y entre los sencillos y humildes de verdad, siembra los hipócritas: es decir la cizaña entre el trigo.

Muchas veces ésta cizaña no se conoce durante la vida y aunque Jesucristo sabe, quienes son trigo puro y bueno y quien es cizaña maldita, permite sin embargo, que en la Iglesia militante no se haga escarda violenta y prematura. Por ello, dice a los criados, que en el tiempo de la siega se hará la separación, de llegar un día en que todos los hombres den cuenta de sus actos a su Criador y entonces no quedará en pie ni una sola planta de la cizaña; no escapará a la penetrante mirada de Dios ni a la de sus segadores, ni la más mínima parte de esta semilla.

Y entonces vendrá la separación definitiva, eterna, indestructible; las gavillas blancas de rico y bien sazonado trigo serán llevadas a los eternos graneros de la gloria, y las gavillas negras de la maldita cizaña, serán llevadas al fuego abrasador que arderá durante una eternidad.

Sea un consuelo para nosotros y un temor también que nos retenga en el buen camino, que si aquí en éste mundo, es fácil esconder a la mirada de los hombres el trigo con la cizaña; que si es también muy fácil, que los lobos se cubran con pieles de oveja, sin embargo a la mirada de Dios y a la de sus angeles, (que son sus segadores), todos hemos de aparecer lo que hayamos sido de verdad en el campo de su Iglesia.

Resolución final nuestra ha de ser, que mientras tengamos tiempo cambiemos nuestra vestidura, si acaso hasta ahora, hemos sido cizaña dentro del trigo; tengamos presente el día de la siega en el que nada nos ha de valer, haber engañado a los hombres, puesto que para nuestro eterno daño se descubrirán entonces todos los engaños.

CATECISMO

(Continuación)

Todos los niños bautizados, tienen la obligación cuando han llegado al uso de la razón de hacer su primera comunión.

En el numero anterior deciamos que el más capacitado para saber, cuando el niño había llegado a la edad de la razón era el Señor Párroco, quien por razón de su ministerio, y por el trato frecuente que con los niños tiene en el Catecismo los conoce y sabe la preparación intelectual que poseen.

No deben pues los padres oponerse bajo pretexto de que sus hijos son muy niños a que reciban la primera comunión cuando el párroco los ha juzgado suficientemente preparados para recibirla.

Antiguamente se daba la comunión aún a aquéllos niños que no habían llegado al uso de la razón. Actualmente el Código Canónico dispone que a los niños que por la imbecilidad de su edad no tengan [illegible] conocimiento y gusto de éste Sacramento, no se les dé la comunión.

INSTITUTO DE ESTUDIOS RIOJANOS

BIBLIOTECA

La Iglesia requiere en general, en el que ha de recibir la comunión que tenga el suficiente uso de razón y alguna discreción con la que se dé cuenta de algún modo de lo que hace y recibe.

Claro está que en los mayores esta disposición y conocimiento han de ser mucho más acabados y perfectos que en los niños. Pero si bien es verdad que los niños tengan menos conocimiento de lo que reciben, sin embargo su inocencia y la sencillez de su espíritu superan, acaso, en mucho a los mayores. Además que para ésta primera comunión de los niños todos los párrocos invierten bastantes días en preparar a los niños, enseñándoles lo más indispensable como es los misterios necesarios con absoluta necesidad de medios para salvarse, es decir, la existencia de Dios; que es a la vez premiador de buenos y castigador de malos; el misterio de la Santísima Trinidad; el de la Encarnación y el de la Eucaristía. Y es muy conveniente que los niños se acerquen cuanto antes a comulgar; porque, ¿quien sabe si acaso su porvenir espiritual depende de haber hecho a tiempo su primera comunion?

(Continuará)

Sección de Historia Sagrada

MOISÉS

(Continuación)

Despues de todo esto los amalecitas dieron batalla a los israelitas en Rafidín. Dió Moisés a Josué el encargo de escoger hombres de valor para que peleasen contra los amalecitas; él entanto estaría en la cima del monte teniendo la vara de Dios en su mano.

Trabóse la pelea y se vió que, cuando Moisés alzaba las manos vencía Israel, más si [illegible] co, vencian los amalecista. Ya se habian cansado los brazos de Moisés, por lo que tomando una piedra hicieronle sentar en ella y Aaron de una parte y Hur de otra le sostenían los brazos en alto; y así permanecieron hasta que se puso el Sol y Josué pudo derrotar a los amalecitas y pasarles a cuchillo.

En acción de gracias levantó Moisés alli un altar con el nombre de *El Señor es mi exaltación.*

Después de ésto recibió con mucho cariño Moisés a su mujer Séfora a sus hijos y a su suegro Jetró y por consejo de éste escogió Moisés en todo Israel hombres de firmeza y los constituyó jefes del pueblo, tribunos y centuriones, capitanes de cincuenta hombres y decuriones de diez.

Después de tres meses de peregrinación por el desierto llegaron al Sinai, en cuya cima Dios habló a Moisés.

Por orden de Dios reunió Moisés al pueblo cerca del monte Sinai pues el mismo Dios iba a hablarle.

Al tercer día en medio de unos truenos y densísima nube y sonido de bocina que resonaba se oyó la voz de Dios que decía:—Yo soy el Señor tu Dios que te he sacado de la tierra de Egipto, de la casa de la esclavitud. No tendrás otros dioses delante de Mí.

No esculpirás ídolos, ni cosa alguna que hay arriba en el cielo ni abajo en la tierra, No las adorarás ni rendirás culto. No tomarás en vano el nombre de el Señor tu Dios,

(Continuará)

NOTICIARIO

Aunque algo atrasada, porque nuestra *Hoja Parroquial*, no ha podido salir antes, debido principalmente a dificultades económicas, vamos a dar noticia de las solemnes fiestas que en nuestra parroquia se celebraron el día siete del pasado octubre con motivo del traslado de la Santísima Virgen de Bueyo a su ermita.

Celebróse, acaso, con mayor esplendor que nunca esta fiesta; la víspera hubo solemne salve, y al siguiente día, procesión por el itinerario de costumbre: a continuación se cantó con perfección extraordinaria la difícil misa festiva de O. Ravanello a dos voces, por el veterano coro de señoritas, que se portaron admirablemente; en el primer coro cantaron Reparado Vallejo, Alberto Gómez, Amelia González y Elisa Cámara; en la segunda voz las señoritas Mercedes Martínez, Julia Vallejo, Carmen Lázaro, Balbina Ochagavía, Amada Benito, Feliciana Zenzano, Carmen Murillo y Teresa Ochagavía. Mil enhorabuenas merecen, ya que a la perfección en la ejecución, unieron la constancia en los ensayos.

La misa fué oficiada por el M. R. P. Rector del Colegio de Escolapios de Albelda, asistido por don Leopoldo Manero, coadjutor de la de Cenicero y don Wenceslao Ezquerro, coadjutor de la de Albelda.

El sermón a cargo del Señor Cura Ecónomo de esta parroquia.

En el órgano el inteligente compositor y habilísimo ejecutante Santiago Martínez, antiguo organista de esta ex-colegiata.

Por la tarde y a la hora de costumbre se organizó la procesión de traslado, precedida de una bonita y sentimental despedida, por el mismo coro de la mañana.

No faltó la danza tradicional, con l[illegible] nes de esta localidad honran a su Madre [illegible] ma Virgen, a los acordes del simpático y trabajador dulzainero Urbano.

En el Colegio esperaba la Rda. Comunidad para despedir a la Patrona de Albelda, con una armoniosa composición ejecutada perfectísimamente.

Dejamos, por último, en su morada invernal a nuestra dulcísima Virgen, esperando el día de volverla a nuestra parroquia; entretanto de ella cuida la familia Elías, que como siempre, con todo cariño obsequió en este día a los que a Bueyo bajaron.

Acaso para cuando la Virgen de Bueyo tenga que volver a su ermita, encuentre, no la modesta de ahora, sino la hermosa y magnífica que don Daniel Trevijano desea construir. Así lo esperamos.

Aniversario

Se ha celebrado el aniversario de la defunción de nuestro querido e inolvidable Narciso; de él podemos decir, que pasó su vida haciendo bien; por lo que su memoria perdura en el corazón de todos los que lo conocimos y tratamos; por eso no fué irrespetado que la Iglesia estuviese materialmente llena el día de su Aniversario. Rogamos a nuestros lectores un recuerdo y oración fervorosa por el eterno descanso del alma de nuestro buen Narciso y diligentísimo sacristán, cuyo vacío no hemos podido llenar.

A su viuda, padres, hermanos y demás familia volvemos a testimoniar nuestro sentimi[illegible]

INSTITUTO DE ESTUDIOS RIOJANOS
BIBLIOTECA

Recolección

Con un tiempo magnífico se ha llevado a fin, la recolección de la alubia blanca del riñón, que si bien es cierto no ha rendido tanto como el año pasado, sin embargo la cosecha ha sido enorme, y el precio de venta, bueno.

Bodas distinguidas

En la finca de la Serna (Alava) contrajeron matrimonial enlace, ante el sacerdote Rdo. P. Rector del Colegio de Albelda, el inteligente y distinguido Señor Director del Banco Español de Crédito de la Capital, don José María Fournier González y la esbelta señorita Isabel Negueruela Briones. Los asistentes al acto, fueron obsequiados después, con un selecto té en el moderno restaurant «Los Leones» de Logroño.

Felicitamos a la venturosa pareja, a la que a la vez deseamos interminable y felicísima luna de miel.

A los padres de los desposados don Sebastián Negueruela, culto médico de esta localidad y doña María del Pilar González damos nuestra sincera y cordial enhorabuena.

También consagraron sus amores en la Capilla de Bueyo de nuestra ex-colegiata, los simpáticos y elegantes jóvenes Dionisio Julian Zapata con Vega Lumbreras y Lumbreras; y Abundio García Ruiz con María Amparo Julian Zapata.

A continuación de la misa de velaciones, los invitados en número de más de un centenar, fueron obsequiado con un espléndido banquete en el restaurant «Las Améscoas» de Logroño.

Nuestra felicitación a los jóvenes desposados, deseándoles infinitas venturas.

Enferma de la vista

Hace tiempo se halla en tratamiento, con el doctor Castroviejo de Logroño, de una enfermedad a la vista, la competente maestra de párvulos de esta villa, doña Sebastiana Diez.

Mucho celebraremos de su completa y pronta curación.

Muy agradecidos

El buen Albeldense don Primitivo Ochagavía, farmacéutico de Ondárroa, porque comprendiendo bien tan inmenso que en todo tiempo, pero sinceramente, en los que corremos, proporciona la lectura de los buenos periódicos, continua con su donativo anual de veinticinco pesetas, para el sostenimiento de *Hoja Parroquial*.

Que Dios se lo pague, aumentándole, aún en esta vida el ciento por uno.

Movimiento

Para Buenos Aires, don José Zorzaro y familia.

Para San Sebastián, los hermanas Adela y Francisca Ramírez.

Para el mismo punto y después de pasar una temporadita entre nosotros, la virtuosa señora doña Teodora Benito y su hijo.

Para Jetafe (Madrid) el joven estudiante Vicente Ochoa.

Para Villacarriedo (Santander) el hermano del señor Agustín García.

Para Madrid, don Antonio Gómez.

Para Guadalajara, la joven Argimira Gómez.

Para Bilbao, don Celso Negueruela, hermano de nuestro médico titular.

Para el mismo punto, doña Isabel la Calcel e hijos.

Para Estella, la bondadosa y simpática señorita Mercedes Martinez, con su madre doña Teresa.

Para Pasajes, doña Carmen Vallejo e hijos.

Para Ondárroa, don Primitivo Ochagavia a quien acompaña su sobrino Julian Ochagavía.

Para Cenicero, después de haber pasado una temporadita en esta el virtuoso presbitero don Leopoldo Manero.

Para Medina del Campo, don Justino Ayala, acompañado de su esposa e hijos.

Para Logroño, los estudiantes Pelayo y Teresa Palacios. Felix y Carmen Cámara y la señorita Carmen Marzo.

De Galilea, doña Rosario Balmaseda.
De Borja, la señorita Carmen Atienza.
De Melilla, el joven Tomás García.
Del Redal doña Flor Ruiz Munilla.
De Sorzano, doña Concepción Gil.
De Madrid, don Basilio Gómez e hija Benita.
De Logroño, la señorita Amada Benito.
De Vitoria, doña Pilar Ochagavía Ochagavía.

Los que viven sin acordarse de Dios

Si me preguntases, lector piadoso, qué hace Dios en su eternidad, yo te respondería; pensar en Sí mismo, siempre, eternamente, infinitamente; y así pensando producir el conocimiento consciente y sustancial de Sí mismo, que es su Verbo, su Hijo; y añadiría que eso es ser Dios, esa su acción [illegible]

Si me preguntas qué es lo que hacen en el cielo los ángeles y bienaventurados, yo no temería arrostrar las sonrisas de los espíritus fuertes de la incredulidad diciendo: pensar en Dios, y en ese no interrumpido pensamiento conocerle y amarle: y en la posesión de ese conocimiento y amor encontrar su perfección y bienaventuranza.

Pero bajando ya del cielo, los hombres qué hacemos sobre este mundo de tierra? Pensar en todo menos en Dios, y en consagrarle diariamente nuestros recuerdos y sentimientos, y en ofrendarle nuestros obsequios y sacrificios, y en hacerle nuestras confidencias y súplicas del alma.

Todo menos pensar en su existencia, que todo lo sostiene y explica, y en la inmensidad de su presencia que todo lo llena, y en su justicia que todo lo juzga y guarda, y en su bondad que toda se da en sus amores y dádivas, y en su misericordia que toda se abre a cuantos a sus puertas llaman.

Los hombres de hoy no se acuerdan, ni se preocupan de Dios, sino de vivir largos años y, si posible fuera, siglos y de enriquecerse a toda prisa, amontonando el rico metal y papel precioso; y de gozar a sus anchas, aquí de todo lo terreno, y allá de todo lo celestial, después de una vida tranquila, alegre y beatifica; sin leyes ni trabas, sin obligaciones ni remordimientos, sin inquietudes ni preocupaciones ni aun de su alma, y de sus supremos intereses y eternos dilemas.

Esto es hoy ser hombre: vivir sin pensar ni acordarse de Dios.

INSTITUTO DE ESTUDIOS RIOJANOS
BIBLIOTECA

La Duquesa y el Aldeano

La duquesa de Choisel era una señora muy buena y caritativa. En los años de su prosperidad paseaba cierto día por el campo y encontró a un niño que con semblante triste estaba sentado cerca del camino. La dama mostrando interés, le preguntó qué era lo que tenía. Y el muchacho respondió.

—Señora duquesa, quería tener un asno. Si yo tuviera un asno, tengo la seguridad de que pronto sería rico.

La duquesa le compró el asno. Pasaron treinta años. La duquesa había venido a menos y perdió toda su fortuna. Habitaba sola en una buhardilla, viviendo muy estrechamente.

Un día, un aldeano, alto y fornido llamaba a la puerta. Y aquel hombre lloraba al ver la habitación donde vivía la duquesa.

—¿Se acuerda usted de Juanito?

—No, señor.

—¿Aquel Juanito, a quién usted compró en cierta ocasión un asno?

—Es posible; pero no tengo memoria de ello.

—Pues bien, señora duquesa; ese Juanito soy yo; trabajando mucho he logrado una gran fortuna. Yo os la ofrezco; está a vuestra disposición.

Y en el silencio de la buhardilla se oían los sollozos de Juanito y también los de la vieja duquesa.

Donativos recibidos para 1934

Doña Francisca Ramírez (San Sebastián)	5'00
Señorita Primitiva Pérez (Logroño)	2'00
Don Evaristo Ochagavía	4'00
Don Justino de Ayala (Medina)	5'00

CARIDAD

Dos niñas se disponían a entrar en una confitería, en la que el vendedor con amable sonrisa las invitaba a entrar. Pero en el mismo instante, una muchacha de doce o trece años, flacucha, macilenta, vestida con una bata de algodón, destrozada por mil partes y llevando en brazos un chiquitín desnudo se presentó en el portal diciendo.

—¡Una limosnita por amor de Dios!

—¡Eh! ¡Largo de aquí, rapaza, y bien aprisa! dijo el confitero.

—¡Dos días que no he comido, y mi madre está enferma; dijo la mendiga sin atender a aquél mal trato.

Una de las niñas, Rosina, cediendo a un impulso de su puro y generoso corazón corre hacia la puerta y le da todo lo que lleva.

—Pero ¿se lo has dado todo? le dice la otra niña, Blanca, algo pesarosa.

—Si todo, porque así la fiesta será más grande para ella y para mí, hoy que es mi santo. Otro día compraremos dulces, dice con sonrisa de ángel, al confitero, que se queda verdaderamente confuso y avergonzado.

Cuando Rosina llega a casa ¡que contento el de su madre!—Hija mía, le dice, mientras la abraza: como recuerdo de este día, quiero hacerte un regalo de los que tu más deseas, pero la recompensa de tu caridad ya te la ha dado el Señor en la satisfacción íntima que se tiene al hacer una buena acción, y que no se puede comprar con todos los millones de la tierra.

Imprenta y Librería
GUMERSINDO CEREZO
Teléfono, 1762
Mercado, 86 - Logroño

Hijos de S. Ulargui
Fundada en 1860 :: Banqueros
LOGROÑO
Cuentas corrientes con o sin Libreta.
INTERESES de 1.º Julio de 1933
A la vista, 2 por 100 anual; tres meses, 3 por 100 anual; seis meses, 3'60 por 100 anual; doce meses o más, 4 por 100 anual.
CAJA DE AHORROS, 3'50 por 100 anual.
APARTADO, N.º 14 TELEFONO, 1209

Juan Palacios
BANCA
Compra-venta de valores :: Negocios de cupones
Cuentas corrientes con interés
Préstamos — Créditos — Imposiciones
Caja de Ahorros al 4 por 100
Tirso Rodrigáñez, 2.—LOGROÑO

Imp. y Lib. GUMERSINDO CEREZO Mercado, 86.—Logroño.

INSTITUTO DE ESTUDIOS RIOJANOS
BIBLIOTECA

Párroco
Villanueva de Cameros

HOJA PARROQUIAL

AÑO VI NÚM. 115

ALBELDA DE IREGUA

2 DE DICIEMBRE DE 1934

Publicación quincenal gratuita
Indulgenciada y bendecida por
el Prelado de la Diócesis

Dominica I de Adviento

(El Evangelio es del cap. XXI de San Lucas

Terrible y de honda meditación es el Evangelio de este día. Si aun las cosas misteriosas y tristes que no nos tocan de cerca, ponen espanto en el alma ¿qué será cuando aparezcan los prodigios del último día, señal inequívoca de que pronto vendrá el Juez universal, a cuyo juicio no podemos sustraernos?

Gran acicate para trabajar en lo que más nos interesa, en conseguir el fin para el que fuimos criados, es el Evangelio de este domingo — vendrá un tiempo en que aparecerán los más prodigiosos fenómenos en el sol, la luna y las estrellas, y las gentes en la tierra, estarán [illegible] por el estruendo del mar y de las olas. Se secarán los hombres de temor y de sobresalto por las cosas que han de sobrevenir a todo el universo, porque las virtudes de los cielos se conmoverán y entonces será cuando verán al hijo del hombre venir sobre una nube con grande poder y majestad—.

¡Qué día más triste y amargo! ¡El día del juicio universal! Ciertamente que para entonces sabremos la suerte que en ese juicio nos tocará, porque le habrá precedido el juicio particular en el que cada oirá la sentencia inalterable de daño o gloria por sus malas o buenas obras de esta vida se ha merecido.

Pero el cuerpo aún no sufre o no goza, porque día se juntarán las cenizas de lo que fue nuestro cuerpo, y en aquel día tremendo se daran el abrazo de rabia y desesperación o de inmensa e indescrip- de alegria.

El cuerpo que ha sido instrumento y complice de los pecados o de las buenas acciones, en aquel recibirá también su merecido.

Además saldrán ante la faz del universo congregado en aquél inmenso e imponente tribunal los criptas de nuestra vida, aún aquéllos más ocultos y que pudimos ocultar a las miradas del mundo.

[illegible] lo que parecia amor, caridad, religión, oro puro..., aparecerá en su ser; egoismo, concupiscencia, hipocresía.... pero ¿eso era nos diremos? eso es escoria vil, no oro de subidos kilates.

Y luego la promulgación de la sentencia. irrevocable, inapelable, infinita.

¡Ha llegado la hora de la venganza! ¡Ha llegado la hora del premio!

Estarán los que hoy buyen y reniegan de Dios, en sus manos eternas, ¡pobrecitos! ya no hay salvación posible, pasó el día del mérito ha llegado el dia de la ira—dies irce, dies illa.....

¡Quien podrá sufrir la confusión de aquél supremo momento! Impíos, que haceis frente a las más severas amenazas de la religión, vosotros que os burlais ahora de sus dogmas, que negais sus milagros como [illegible] y de las supersticiones haceis milagros; ¡deteneos! ¡parad! pensad unos momentos, que esto que ha de venir, no es para el otro y el otro, solamente es para tí.

Tú que dices que después de la muerte no hay *nada*, ¿lo has pensado detenidamente? ¿estás seguro?

Tres, cuatro, cien, que piensan como tú, también afirman—no hay nada—pero oid el grito unánime de millones y millones, de todas las clases sociales, que claman para ese dia—Señor misericordia.—

Piensa unos momentos en este Evangelio. Mira que te juegas lo más interesante. No seas insensato. Cambia ahora el camino, para que en aquel día no tengas que gritar angustiado — nos hemos equivocado.... ergo errávimus a via veritatis....,

CATECISMO

(Continuación)

El cuarto mandamiento de la Iglesia. lo enuncia así el P. Astete—ayunar cuando lo manda la Santa Madre Iglesia — comprendiendo en estas palabras también la ley de la abstinencia de carne.

Desde los primeros tiempos [illegible]

INSTITUTO DE ESTUDIOS RIOJANOS
BIBLIOTECA

este mandamiento y siémpre los fieles lo han observado.

Hoy hay una conciencia laxa acerca de estas obligaciones de abstinencia y ayuno, aún entre los fieles que parecen más ilustrados y más observantes.

Creen que estas leyes son para sólo los religiosos y sacerdotes y no es así; la ley es general para todos.

Muchos se dispensan ellos mismos sin causa justificada desde luego, de ambos preceptos; ¡parece, dicen, que no me sienta bien! ¡paso mucha necesidad! ¿pero es que quereis mortificación sin mortificaros? ¿creeis que la Iglesia no sabe que os impone una penitencia? pues cumplidla; donosa cosa sería cumplir solamente lo que nos agrada.

Estas leyes. tienen algo de *natural* (ley) en cuanto que el hombre ha de morar y mandar al apetito inferior, principalmente, mortificándole en la comida, para que el cuerpo no se insolente contra el espíritu, y pueda dominar con más facilidad la fuerza e impetu de la concupiscencia; pero son sobrenaturales y cristianas, pues el ayuno tiene una virtud expiatoria enorme.

Dios se aplaca por la mortificación, Dios concede su gracia a los mortificados, Dios perdona la pena a los que en ayuno se ejercitan.

Si alguna vez habeis tenido la saludable idea de leer la Biblia, habreis visto oportunos testimonios en confirmación de esta dactrina. En el libro de Tobías capítulo 18, versículo 8 se dice — mejor es la oración con el *ayuno*, y la limosna, que todos los tesoros del mundo: y el profeta Joel decía — convertíos a Dios de todo corazón—¿cómo? con ayunos, lágrimas, e[illegible]

¿No habeis oido el episodio de los Ninivitas? Sentenciado a muerte estaban, pero obtuvieron el perdón generoso por el ayuno y la oración.

Como son tantos los abusos que tranquilamente se cometen en este mandamiento, procuraremos en números sucesivos exponer la doctrina de la Iglesia en toda su integridad, para que estas leyes de abstinencia y ayuno no sean tan despreciadas y tenidas en poco, aún por aquellos, como antes indicabamos, que más religiosidad exterior aparentan.

(Continuará)

COMO MUCHOS

Un jardinero tenia en su jardín un clavel magnífico, cuyos hermosos colores y delicados perfume[illegible] encantaban a cuantos lo contemplaban.

Un dia vino a su jardín un caballero de consi[illegible]nente distinguido y acompañado de su esposa, fija[illegible]ron su atención en el hermoso clavel.

—Los colores de esta flor, decía el caballero, no tienen nada de particular, pero el perfume es tan grato, tan exquisito que no puede explicarse con palabras—.

—No, le replicaba su esposa, no es así, es todo lo contrario. Los colores de esta flor son muy hermosos, pero desgraciadamente carece de olor.—

El jardinero, de momento, no acertaba a conciliar tan extraños pareceres, pero al fin, notó que el marido era muy corto de vista y que su mujer había perdido el olfato.

—Esto que acaba de suceder con mi clavel, sucede a menudo con las cosas más respetables y más santas. Cuantos las menosprecian porque su vista es demasiado debil para percibirlas, y su olfato demasiado gastado para sentir toda su perfección.

Sección de Historia Sagrada

Promulgación del Decálogo

(Continuación)

Acuerdate de Santificar el día del sábado: los seis días trabajarás y harás todas tus labores, más el día séptimo [illegible] del S[illegible]

Ningún trabajo harás en él, ni tú, ni tu hijo, ni tu hija, ni tus criados, ni tus bestias de carga, por cuanto el Señor en seis días hizo el cielo y la tierra y el mar, y todas las cosas, que hay en ellos, y descansó el día séptimo: por esto bendijo el Señor el dia del Sábado y lo santificó.

Honra a tu padre y a tu madre para que vivas largos años sobre la tierra que te ha de dar, el Señor Dios tuyo.

No matarás. No fornicarás. No hurtarás. No levantarás falso testimonio contra tu prójimo.

No codiciarás la casa de tu prójimo, ni desearás su mujer, ni esclavo, ni esclava, ni buey, ni asno, ni cosa alguna de la que le pertenecen.

En tanto se hacía esta promulgación, todo el pueblo oia las voces y el sonido de la bocina y veía

Grandes Almacenes de Tejidos

Por mayor: Bretón de los Herreros, 19

Detall: Mercado, 43 y Sagasta, 17

Tomás Martínez

LOGROÑO

[illegible]TO DE ESTUDIOS RIOJANOS

BIBLIOTECA

Asria.

Bancaria Clarnus

Diputación, 309, entresuelo, 1.ª (entre Bruch y Lauria)
Horas de despacho: de 9 a 12 = = Teléfono, 20302

Barcelona

Préstamos de dinero y de grandes capitales en hipotecas o documento privado, etc.

y sobre toda clase de fincas urbanas y rústicas, etc.

(Tramitación rápida y reservada)

En todas las poblaciones y pueblos de España, se facilitan préstamos de capitales en metálico, desde 25 000 hasta 3.000.000 de pesetas. Con la garantía, para el peticionario que solicita el préstamo, de nuestra rigurosa reserva. Tipo de interés, desde el 5 % anual. Pago de intereses, por trimestres o semestres vencidos, sin recargos ni apremios. Tiempo de duración de las operaciones de préstamos, (plazo de vencimiento) desde 1 hasta 20 años, o sea por el número de años que se convenga, indistintamente a corto o largo plazo, con derecho en el vencimiento a prórroga o aplazamiento, libre de recargo y apremio, siempre y cuando se esté al corriente de pago de intereses.

Condiciones para la devolución del capital prestado con facilidades y ventajas para la amortización voluntaria, o sin ella; la amortización voluntaria puede efectuarse indistintamente o conjuntamente por los procedimientos de parcial, mixta y total.

INSTITUTO DE ESTUDIOS ILERDENSES
BIBLIOTECA

los relámpagos y el monte humeando; de lo cual aterrados y despavoridos se mantuvieron a lo lejos, rogándo a Moisés, que les hablara él, pues temían morir de espanto si les hablaba el Señor.

Dijo Dios a Moisés ademas, que el pueblo no se fabricase dioses de plata u oro, y que le hiciesen un altar sobre la tierra, y sobre él ofreciesen sus holocaustros y hostias pacíficas, ovejas, vacas etc.

Además de estos mandamientos. dió el Señor al pueblo hebreo, otras leyes judiciales; así les dijo, que si compraban un esclavo hebreo, les serviría seis años, y el séptimo quedaría libre, de balde, saliendo con el mismo vestido que entró a servir y que si tenía mujer, también ella saldría libre con él.

Quién hiriese a un hombre, matándole voluntariamente, muera sin remisión; el que robare a otro, convencido del delito, muera irremisiblemente.

Si un buey acornease a un hombre y resultase muerto, también será el buey muerto a pedradas y no se comerán sus carnes, pero el dueño del buey quedará libre.

(Continuará)

El hogar de una familia cristiana es un santuario de poesía; es una tienda levantada por los santos afectos sobre el camino de la eternidad.

El corazón del hombre es un vaso *destinado* para recibir a Dios.

OBSCURANTISMO

Se oye decir con mucha frecuencia: yo no soy hombre de religión, porque la religión es el obscurantismo.

¿Quién puede afirmar tal cosa? Los que lo dicen o son farsantes, o ignorantes o engañados. Y como no hablamos a humo de pajas, vamos a demostrarlo.

Son farsantes, si se les supone, hombres de estudio e inteligencia, porque saben muy bien que Jesucristo es la luz del mundo y que su religión es la antorcha del humano linaje. No tenemos sino leer la historia del cristianismo y se verá manifiestamente que esa afirmación es una farsa.

Así pues, podía decir un ilustre filósofo y hombre de Estado, Julio Simón, nada clerical por cierto —ni las injurias de mis enemigos, ni la cólera de mis amigos, me obligarán a combatir una religión que proclama la unidad de Dios y cuya moral se resume en estas palabras—amaos los unos a los otros.

Otros por ignorancia sueltan ese cañonazo; piensan que saben todo y lo ignoran todo, quieren suplir el vacío de su inteligencia con la sonoridad de su voz.

Aprendieron la ciencia (¿la religión también?) leyendo una revista científica o un periódico de d céntimos.

Si los sometieramos al exámen que exigimos los niños de la primera comunión, no sabrían q contestar y habría que suspenderlos.

A fuerza de decir que la religión es el obscura tismo acaban por creerlo y lo que es más triste aú acaban por hacerlo creer a los demés.

Muchos son engañados, dignos de piedad y co pasión.

¡Son unos desgraciados! No creen en Dios creen. en un sueño, por ejemplo. No quieren cre a Jesucristo y creen ciegamente en cualquier impo tor que se presente y les hable algo contra Jes cristo.

No creen en nada, así lo afirman seriamente, creen en realidad, en el periódico que se burla ellos, en fábulas y cuentos absurdos y pueriles, c mo los que cuentan las abuelas para adormecer a su nietecitos.

La religión no es obscurantismo, es todo luz, todo claridad, todo resplandor. La Biblia es un foc potentísimo de luz que hace seis mil año está ilum nando al mundo.

Los templos de la religión....., todo son luz; to lo que en ello se hace es luz, porque los católicos n descendemos a logias subterráneas para oculta nuestras personas, ni nuestros misterios; todos sa ben quienes somos, todos pueden venir a nuestro actos religiosos, para oir todo, ver todo, escuadriña todo; las puertas de nuestras iglesias están abierta en par en par para todos.

Todo lo que se dice es luz; a todos se enseña la verdades religiosas y los misterior. Dicen que exigi mos una fé ciega. No es verdad. Siempre que predi camos nos dirigimos a la inteligencia. En mis año de párroco a nadie he pedido fé ciega; a nadie he tratado de imponerme, sino exponer pruebas, razo nes. Y así todos los sacerdotes católicos.

Un caso de conciencia

La Iglesia, cual buena madre, ha moderado hasta tal punto las leyes de abstinencia y ayuno, que nuestros antepasados guardaban con ejemplar exactitud que no tienen ya exdusa esos cristianoc tibios, que aún buscan pretextos para eludir una ley tan saludable. Refiérese. de una señora linajuda que habló así a su confesor.

—Padre, los días de ayuno siento tal debilidad que no estoy para nada. ¿Le parece que podría tomar con el chocolate un vasito de leche?.

—Si señora — contestó el sacerdote.

—¿Y más tarde un poquito jamón?

—Si, señora.

—¿Y en la cena una chuletita?.

—Si, señora.

—Pero ¿ayanaré?.

—¡Ah! eso no, señora.

Gumersindo Cerezo

Imprenta y Librería

LOGROÑO

INSTITUTO DE ESTUDIOS RIOJANOS

BIBLIOTECA

MISCELANEA

REFRANERO

—Dando gracias por agravios, negocian los hombres sabios.—Este refrán aconseja que pagar las injurias por beneficios y agasajos es la mayor y más acertada máxima de los hombres prudentes y discretos.

◆

¡Date buena vida, temerás la caida.—Este refrán advierte que el que cuida mucho de su regalo, siente luego más hondamente las adversidades.

◆

Buena crianza.—Los labios, ojos y oidos exigen cuidado, que ha de tenerse en el acto de labarse. En caso necesario se usa el pañuelo.

No imitaremos a aquéllos que tienen la fea costumbre de rascarse la cabeza en presencia de otras personas, o de llevarse los dedos a la boca, o la nariz al interior de los oidos.

◆

Acertijos —¿Cual es el país en que al morirse la mujer, se queda el marido en mangas de camisa.

◆

Vuela en el aire, yace en la tierra, se deshace en humo y se ahoga en el agua.

◆

Histórico.—En una cacería perdióse Carlos V y entró en una casa que había en el bosque y en la que había cuatro ladrones. Levantóse uno y dijo—yo estaba soñando que le quitaba el reloj: y se lo quitó. Levantóse otro y dijo: yo soñaba que le quitaba la bolsa; y se la quitó. El último quiso quitarle una cadena de oro de la que pendía un silbato. Más antes, para enseñarle su virtud, silbó con el Carlos V; acudieron sus gentes que se admiraron al ver a su señor despojado de todo.—Aquí teneis, dijo, cuatro hombres que sueñan lo que les dá la gana. Pero ahora me toca a mi soñar y sueño que deben ser ahorcados y lo fueron en efecto

◆

Entre amigos.

—En los negocios, el dinero habla.

—Es cierto. A mí me ha hablado; pero no me ha dicho más que una sóla palabra.

—¿Cual?

—A.

CHARLAS DEL ABUELITO

Por NEMO

—Yo también sé un sucedido de esos tremebundos, dijo el niño en cuanto se reunieran aquél día ambos nietos con el abuelo.

—Vaya hombre = exclamó el anciano = sé ve que el nieto no quiere ser menos que la nieta.

Cuenta, cuenta.

—¿De donde lo sacaste? preguntó ella, ansiosa por saber.

—Del colegio; como tú. Nos lo contó un niño de fuera, del campo.

—¿Del campo? Empieza, empieza.

—Pues fué, que en un pueblecito de la montaña unos cuantos jóvenes se fueron a jugar un domingo por la mañana a las afueras del caserío y se pusieron precisamente debajo de una gran roca saliente.

—¿Y a qué jugaban? interrumpió la niña.

—A esos juegos de cartas que llaman prohibidos, donde perdían todo el dinero ganado en la semana.

—¡Oh! que vicio más feo ¿no abuelo?

—Uno de los más terribles.

—Y ¿qué pasó, qué pasó?.

—Pues que uno de ellos, dijo el narrador, perdió todo lo que llevaba.

—¡Pobre hombre! se le escapó a la niña compadecida,

—Pobre, si: porque en medio de su desesperación se puso a blasfemar horriblemente.

—¡Oh, que horror!.

—Y cuanto más procuraban apaciguarlo sus amigos, más blasfemaba el infeliz.

—Ahí teneis una de las consecuencias que acarrea el juego, dijo oportunamente el anciano.

—En esto, tocaban a Misa y los compañeros quisieron [illegible] al pueblo y a la Iglesia, pero se negó apoyando su negativa con la blasfemia más inmunda.

No había acabado de vomitarla, cuando se desprendió la peña saliente bajo la que habían estado y aplastó al miserable machacándole el cráneo.

—¡Válganos Dios! exclamó la niña horrorizada.

—Todo esto nos ha de servir de escarmiento —terminó el abuelo— para preservarnos de caer en el pecado.

¡Oh cuán incompleto, cuán vacío es el hogar en el cual falta el crucifijo! No habla en él de los grandes sacrificios, nada promete en él las eternas dichas.

INSTITUTO DE ESTUDIOS RIOJANOS
BIBLIOTECA

NOTICIARIO

Religiosas

Ha comenzado, con extraordinaria solemnidad la novena que las Hijas de María de esta parroquia, dedican a su Madre y Señora «La Inmaculada». El veterano coro de señoritas, qué tan incansable es en su entusiasmo por la Virgen, entona todos los días preciosas composiciones. El día 8 fiesta magna, con comunión general, misa solemnísima, la difícil y armoniosa de Ravanello a dos voces «Missa Festiva»; por la tarde, sermón, fin de Novena y procesión.

Novenario de Misas

Por el eterno descanso del alma del que en vida fué nuestro buen amigo y caballeroso cristiano católico don Félix Cámara, se ha celebrado en nuestra parroquia un Novenario de Misas.

Acuse de recibo

Hemos recibido una carta, en la que un entusiasta albeldense se lamenta amargamente, del retraso con que en estos dos meses pasados ha salido nuestra *Hoja Parroquial*. Estimado comunicante, nosotros somos los primeros en sentir profundamente este retraso, pero a fuerza mayor, no hay resistencia. Las dificultades monetarias son muy grandes. Son muy pocos los que contribuyen al sostenimiento de nuestra queridísima *Hoja*, y todavía, Dios no nos ha concedido la potestad de hacer milagros. ¡Qué pena! Los católicos no se convencen de que la hora actual es de la prensa buena. ¡Cuantos gastos se harán superfluamente, mientras nuestra *Hoja Parroquial* espera....

Operados

En Madrid lo ha sido el bondadoso albeldense y estimado convecino don Valentín Zorzano. Que Dios le dé la salud, fervientemente deseamos.

Con toda felicidad, el doctor Cospedal de Logroño, ayudado por nuestro competente galeno don Sebastian Negueruela y su ayudante don José M.ª López, ha operado de apendicitis en casa de su madre, al joven estudiante del bachillerato Félix Cámara.

Regreso

De su viaje de novios los felices esposo, don José María Fournier, Director del Banco Español de Crédito de Logroño y doña Isabel Negueruela, trasladándose a Logroño, donde han fijado su residencia.

Nuevo Molino

El inteligente mecánico y carpintero don Santos Gómez, ha instalado un molino de piensos en su domicilio, pequeño, pero de rendimiento superior.

Prosperidades.

Nuevo cristiano

El pasado domingo fué regenerado con las aguas bautismales, el primer fruto del matrimonio de los jóvenes esposos, don Valentín Ochagavía y doña Encarnación Rico. Al recien nacido se le pusieron los nombres de José Luis y fué apadrinado por su abuelo don Manuel Rico, capitán de caballería y su tía doña Pilar Ochagavía.

Enhorabuena.

Movimiento

Para Logroño, a perfeccionarse en la costura la simpática joven, Felisa Elisondo.

Para Galilea, doña Benita Sáenz.

Para San Sebastián, la joven Faustina Rubio.

Para Navarrete, después de pasar una larga temporada en casa de su prima la maestra [illegible] Sebastiana Diez, la bondadosa señorita Petra Azofra.

Para Pasajes, doña Magdalena Zorzano y su hermana Vicenta.

Para La Coruña, la joven Carmen Atienza.

De Cañas, el presbítero y sabio párroco don Braulio Allona.

De Velilla, el párroco don Ruperto Grandes.

De Asturias, nuestro buen amigo el sargento de caballería, don Santiago Rico.

De Santo Domingo de la Calzada, la anciana señora doña Gregoria Gil.

De Logroño, don Santiago García Quintana y su padre don Emeterio.

De Burgos, el acomodado labrador don Juan Ochagavía Santolaya.

Juan Palacios

BANCA

Tirso Rodrigáñez, 2.—LOGROÑO

Compra-venta de valores :-: Negocios de cupones

Cuentas corrientes con interés

Préstamos — Créditos — Imposiciones

Caja de Ahorros al 4 por 100

Imp. y Lib. GUMERSINDO CEREZO Mercado, 86.—Logroño

INSTITUTO DE ESTUDIOS RIOJANOS

BIBLIOTECA

Don Pedro González
Párroco
Villanueva de Cameros

HOJA PARROQUIAL

AÑO VI NÚM. 116

ALBELDA DE IREGUA

23 DE DICIEMBRE DE 1934

Publicación quincenal gratuita
Indulgenciada y bendecida por
el Prelado de la Diócesis

Dominica IV de Adviento

La hermosa historia de Tobías, refiere que cuando Tobías, hijo, se hallaba en la ciudad de Rages, provincia de los Medos, sus padres esperaban impacientes el regreso del hijo amado.

Mucho antes de la llegada del joven Tobías, se adelantó el perro que llevó en su compañia y cuando el ciego Tobías conoció al noble animal, levantándose presuroso comenzó a correr, a tropezones y salió al cuentro del hijo.

He aquí retratado el advenimiento de Jesucristo. El joven Tobías que vuelve a la casa paterna es el Hijo de Dios, que viene a los suyos, a su casa, cuando se hizo hombre.

Juan es su precursor. [illegible] le un semestre lo anuncia a la sinagoga, unas veces con palabras amenazadoras de castigos eternos; otras de promesas de bienes sin término, a veces con severas expresiones.

La sinagoga sale al encuentro de Cristo, pero a manera de un ciego, topa a Juan por el Cristo, y Jesucristo que en medio lo tenía lo desconoce y envía a sus secuaces a preguntar a Juan si acaso él es el Cristo.

Yo soy la voz que clama en el desierto, responde Juan, en medio de vosotros está a quien no conoceis del que no soy digno de desatar la correa de su zapato.

Efectivamente Cristo había llegado. El vaticinio de Jacob estaba cumplido.—No desaparecerá el cetro de Judá ni su rey, hasta que venga el Enviado.—Bien, en tiempo de San Juan, el cetro y el reino habian desaparecido y caido en posesión de los romanos, cuyo emperador, puso por lugarteniente de la provincia a [illegible] Poncio Pilatos.

[illegible] se habían cumplido los [illegible]

> HOJA PARROQUIAL
>
> se complace en felicitar a sus lectores y amigos las Pascuas de la Navidad.

tizados por Isaías—cuando venga el Mesías, se abrirán los ojos de los ciegos, los oidos de los sordos, saltarán los cojos como los ciervos, y se desatará la lengua de los mudos.— Cuando Juan Bautista, envía sus discipulos a Jesús para preguntarle si Él era el Mesías, Jesús hace milagros y les dice—Id y decid a Juan lo que habeis visto, los ciegos ven, los cojos andan, los leprosos se limpian, los sordos oyen, los muertos resucitan.

Y vistas estas maravillas, los discípulos de Juan exclaman *¿qué hombre* pudiera hacer otro tanto?

Además Dios prometió a los profetas Malaquías y Aggeo que el Mesías había de entrar en el segundo templo de Jerusalén, por lo que había de ser más famoso que el primero, construido por Salomón. Y como este segundo templo fué destruido por Tito ¿cómo había de entrar en él el Mesías, estando ya destruido?

Finalmente, tenemos el testimonio del historiador Flavio Josefo que en el libro 18, cap. IV dice—existió entonces, en la época de Juan, un hombre llamado Jesús, hombre sabio, aunque creo que era más que hombre, porque hacia obras admirables y era maestro de todo el que queria seguirle que tuvo muchos discípulos, lo mismo entre gentiles que judíos, llamado Cristo o Mesías, y que acusado por nuestros principes, Pilatos mandó crucificarle y sin embargo no dejaron de amarle sus discípulos y a los tres días se les apareció vivo.

Después que San Juan dijo —yo soy la voz que clama en el desierto— agregó—preparad los caminos al Señor — es decir, reconoced al Señor y preparad el camino quitando todos los obstáculos, desterrando la injusticia, corrigiendo las costumbres y domando [illegible] para que así dispuestos, podamos recibir los frutos de su venida.

INSTITUTO DE ESTUDIOS RIOJANOS
BIBLIOTECA

El Sacerdote Católico

El sacerdote católico es digno de veneración; Jesucristo lo ha consagrado como ministro y representante suyo, y todos pueden sin desdoro escuchar su palabra, oir su misa, y recibir su absolución, porque en los poderes que ejerce, el hombre no es nada, Dios lo es todo.

Es digno de veneración por los beneficios que reporta; es el bienhechor de las almas, dándole luz, y gracia que las santifica; perdón de sus pecados y esperanza de la vida y de la inmortalidad.

Es digno de veneración por las hostilidades que encuentra; los perversos no creen en su virtud, ni quieren oir sus palabras y los maldicen e insultan. Los envidiosos no pueden tolerar su influencia. A veces se amotinan en tal forma las pasiones, se le hace al clero la atmósfera tan ardiente, que podría creerse que todo su prestigio va a hundirse y a desaparecer el mismo sacerdote; pero, tranquilicémonos; el sacerdocio es inmortal.

Ved lo que pasó en Francia hace poco más de cien años, no tenía sacerdotes, pero los buscó y los encontró.

Cuando el impío Renán escribía contra Jesús, dijo Prondhón —apresúrense las almas devotas a sacar su pasaporte, porque. antes de diez años, no quedará un sólo sacerdote para administrar los santos óleos—murió Prondhón, murió Renán y los sacerdotes, el sacerdocio vive, cumpliendo su misión. El día de mañana habrá más sacerdotes, porque a medida que la irreligión sea más violenta, el atractivo hacia el sacerdocio crecerá mucho más.

Todos los que profetizan el fin del clero, toman uno tras otro el camino del cementerio, y siempre se encuentra allí un sacerdote lleno de vida para bendecir su tumba y entonar solemne el ¡Requiescat in pace!

Sección de Historia Sagrada

(Continuación)

Proseguimos con la legislación que Dios dió a los israelitas y que ya comenzamos en el número anterior.

Si alguno robase un buey u oveja, y los matase o vendiese, restituirá cinco bueyes y cuatro ovejas por oveja.

Si se encontrase a un ladrón *forzando de noche* o socabando una casa y siendo herido muriese, el matador no será reo de muerte.

Si alguno causase daño en un campo o viña y dejase a su jumento pacer en la heredad, ajena, restituirá de lo mejor que tuviese en su campo o viña, a proporción del daño.

Si alguno depositase dinero o alhaja en casa de su amigo, y se lo robaren al depositario: si se halla al ladrón restituirá éste el doble; si no aparece el depositario será presentado ante los jueces y jurará no haber tocado el depósito de su prójimo ni tenido parte en el hurto: la causa se ventilará ante los jueces y si ellos le condenaren, restituirá el doble a su prójimo.

Si alguno sedujese a una doncella no desposada la dotará y tomará por mujer.

Los hechiceros serán condenados a muerte.

Los idólatras serán condenados a muerte.

Si se prestase dinero al necesitado no se le oprimirá con usuras.

No hablarás mal de los jueces, ni maldecirás al Jefe de tu pueblo.

Los jueces no reciban regalos; porque deslumbran aún a los prudentes y pervierten las sentencias de los justos.

Seis años sembrarás tu tierra, más el año séptimo la dejarás holgar, para que tengan que comer los pobres de tu pueblo y lo que sobrase sirva de pasto a las bestias del campo. Seis días trabajarás: el séptimo descansarás para que repose tu buey y tu asno y se recree el hijo de tu esclava y el extranjero.

(Continuará)

Charlas Apologéticas

por Clarín

Abuelo. ¿Hace rato que me buscabas?

Nieto.—Si, abuelito. Quiero que me demuestres la existencia de Dios.

A.—Es difícil para tí, porque eres muy jovencito y aún no has aprendido a discurrir bien. Para los hombres es muy fácil.

N.—Entonces ¿porqué hay tantos [illegible] no creen en Dios?

A.—Luego te diré. Pero antes quiero indicarte unos argumentos que convencen a toda inteligencia.

N.—Soy todo oidos, abuelo.

A.—En primer lugar, la existencia del mundo ya es una prueba de la existencia de Dios.

N.—Ya recuerdo. Me decía usted que nada se hace sólo, sino que todo efecto requiere una causa. Y que, así como ha sido preciso un arquitecto para construir un palacio, de la misma suerte ha sido preciso un Dios para sacar de la nada las maravillas que vemos en el Universo.

A.—Otra prueba de la existencia de Dios se halla en el órden admirable que reina en el mundo. A ver si sacas partido de esta prueba.

N.—Lo recuerdo muy bien. Ese orden tan admirable, me decía usted, no puede atribuirse al acaso. En efecto, si yo arrojo al suelo unas cuantas colec-

Juan Palacios

BANCA

Tirso Rodrigáñez, 2.—LOGROÑO

Compra-venta de valores :: Negocios de cupones

Cuentas corrientes con interés

Préstamos — Créditos — Imposiciones

Caja de Ahorros al 4 por 100

INSTITUTO DE ESTUDIOS RIOJANOS

BIBLIOTECA

nes de letras del alfabeto, es del todo imposible e luego se junten para formar el texto del cate- mo del P. Astete. Es, pues, un absurdo afirmar e se debe al acaso este mundo con sus astros que corren siempre el mismo camino y con sus leyes e se verifican de un modo constante.

A.—Sentémonos a la sombra de este olmo y des- saremos un rato.

N.—Si usted me permite sacaré la merienda.

A.—Si, hijo, merienda ahora y así proseguire- os luego nuestra plática.

N.—Abuelito, como se explica que haya tantos os que no creen en Dios.

A.—O que le niegan, que no es lo mismo.

N.—Así pues, abuelito, el tío Pelucas es un ateo, es que afirma no creer en Dios Nuestro Señor.

A.—Si, ya se; también dice que nosotros somos os fanáticos.

N.—Y ¿es ateo de verdad el tío Pelucas?

A.—Los ateos de verdad son muy pocos.

N.—Abuelito; explícamelo, pues no lo entiendo.

A.—Pues muy sencillo. Podemos distinguir tres ses de ateos; la de los que niegan a Dios por pu- fanfarronería, porque se figuran que esto les dá patente de hombres valientes; los que niegan a os por interés y finalmente...

N.—Perdona abuelito ¿que significa ser ateos r interés?

A.—Significa que no lo son por convicción, al al de los de la primera clase, sino sólo porque les viene aparecer tales a fin de atraerse a los incau- o de no exponerse a perder un empleo.

N.—Ya comprendo. Dime, ahora, quienes son los os de la tercera clase.

A.—Son los que desoyen la voz de la conciencia lo prestan oido a la voz de las pasiones.

N.—O sea aquéllos a quienes estorba la existen- de Dios.

A.—Exacto, ¡Desdichados! Se llegan a imaginar han suprimido a Dios, a fuerza de desear l[illegible] n que su enemiga con Dios, es la mejor prue- de que existe.

Donativos recibidos para 1934

Pedro Cámara	3'00
Buenaventura Dorado	1'00
Demetrio Minguez, (Logroño)	5'00
Lázaro García, (Anguciana)	5'00
Manuel Rico	5'00
Emiliano Gómez	3'00
de María de Albelda	10'00
	5'00
	5'00

REFRANERO

oro muerto, gran lanzada

este refrán se ridiculiza a aquéllos que ha- la de su valor cuando ha pasado el peligro.

más ruín puerco, la mejor bellota

nifica que muy a menudo logran verdaderos se ven mimados por la fortuna, según los del mundo, aquéllos que menos lo merecen.

rco y al aire darles calle

refrán advierte que se deben evitar las con- con personas de genio violento e in[illegible]

Inconveniencias

Visitar con frecuencia a personas que están muy ocupadas, para conversaciones frívolas y sin importancia. Reprender ásperamente y en presencia de extraños a individuos de la familia, allegados y dependientes, aunque haya justos motivos para hacerlo.

Acertijos

¿Cual es el oficio más triste?
¿Cual es el animal que lleva la rodilla más alta?
¿En que se parece un chico mal educado a un peluquero?

NOTICIARIO

Inmaculada

¡Qué solemne y perfecta resultó la fiesta que las Hijas de María dedicaron a nuestra Madre en el misterio de su Inmaculada Concepción!

A las 8, tuvo lugar la Misa de Comunión, acercándose a la Sagrada Mesa, todas las Hijas de María. A las diez la Misa Solemne, que celebró el Reverendo P. Bernardo, del Colegio de PP. Escolapios. El coro de señoritas, cantó la dificilísima y armoniosa de Ravanello, Misa Festiva, a dos voces, dirigidas por el Sr. Ecónome, y acompañada al armonium por el simpático y bondadoso, Santiago García Quintana, que sólo para este objeto, vino desde Logroño.

Por la tarde, función de terminación de novena; con sermón por el Sr. Ecónomo, procesión por el itinerario de costumbre, y tierna despedida.

Hubo liquidación de cuentas y se [illegible]

Junta Directiva

Presidenta, señorita Mauro Campo; vice, señorita María Cruz Soto; Secretaria Tesorera, señorita Visitación Rodríguez; celadora, señorita Julia Vallejo; Camareras, señorita Carmen Lázaro, Pilar Ochagavía, Elisa Cámara e Isabel Ochagavía.

Movimiento

De Estella, nuestro particular amigo don Manuel Rico, Capitán de Caballería.

De San Martín de Usis, la señorita Marcelina Ortazu.

De Logroño, doña Feliciana Zorzano, doña Dolores Quintana, don Nicolás Sarabia y su esposa doña Aurora Marzo.

Para Vitoria, doña María Ojeda.

Para Matute, la señorita Francisca Fernández.

Para Villamediana, despues de pasar unos días al lado de sus abuelos, doña Práxedes Cabezón.

Para Logroño, a tomar posesión de la escuela de la Beneficencia, el joven maestro don Luis Murillo.

Para Melilla, el joven Valentín Sufrategui.

Para Logroño, la señorita María Cruz Soto.

Amonestaciones

Se han leido en esta parroquia las canónicas moniciones de los jóvenes María Remedios González Lasanta con Moisés Fernández de la Pradilla, la de los jóvenes, Julián Benito Trevijano y [illegible]

Nuestra enhorabuena

INSTITUTO DE ESTUDIOS RIOJANOS
BIBLIOTECA

Asria.

Bancaria Clarnus

Diputeción, 309, entresuelo, 1.ª (entre Bruch y Lauria)
Horas de despacho: de 9 a 12 = = Teléfono, 20302

Barcelona

Préstamos de dinero y de grandes cnpitales

en hipotecas o documento privado, etc.

y sobre toda clase de fincas urbanas y rústicas, etc.

(Tramitación rápida y reservada)

En todas las poblaciones y pueblos de España, se facilitan préstamos de capitales en metálico, desde 25 000 hasta 3.000.000 de pesetas. Con la garantía, para el peticionario que solicita el préstamo, de nuestra rigurosa reserva. Tipo de interés, desde el 5 °/o anual. Pago de intereses, por trimestres o semestres vencidos, sin recargos ni apremios. Tiempo de duración de las operaciones de préstamos, (plazo de vencimiento) desde 1 hasta 20 años, o sea por el número de años que se convenga, indistintamente a corto o largo plazo, con derecho en el vencimiento a prórroga o aplazamiento, libre de recargo y apremio, siempre y cuando se esté al corriente de pago de intereses.

Condiciones para la devolución del capital prestado con facilidades y ventajas para la amortización voluntaria, o sin ella: la amortización voluntaria puede efectuarse indistintamente o conjuntamente por los procedimientos de parcial, mixta y total.

INSTITUTO DE ESTUDIOS RIOJANOS
BIBLIOTECA

HOJA PARROQUIAL
DE
ALBELDA.

AÑO 1935.

INSTITUTO DE ESTUDIOS RIOJANOS
BIBLIOTECA

Villanueva de Cameros

HOJA PARROQUIAL

AÑO VII — NÚM. 117

ALBELDA DE IREGUA

6 DE ENERO DE 1935

Publicación quincenal gratuita
Indulgenciada y bendecida por
el Prelado de la Diócesis

EPIFANÍA

¡Epifanía! fiesta de los reyes Magos.
¡Epifanía! manifestación del Dios Hombre a los gentiles.

De todas las manifestaciones del Mesías, tres son las que conmemora la Iglesia en este día; la primera, la revelación de la divinidad a los Magos, que le adoraron ofreciéndole sus dones; oro como a Rey; incienso como a Dios; mirra como a hombre; la segunda, la manifestación de la divinidad en el bautismo de Jesús, oyéndose la voz del Padre.—Este es mi Hijo, muy amado, en quien he puesto mis complacencias; la tercera, en Caná de Galilea, cuando asistiendo a unas bodas, trocó el agua en vino riquísimo. Hoy principalmente celebramos la primera, la manifestación a los Magos, ¿donde está el recien nacido, rey de Israel, hemos visto su estrella en oriente y venimos a adorarle y ofrecerle nuestros dones.

La Sagrada Escritura [illegible] y conmemoramos con la máxima sencillez, como es costumbre.

En Oriente, probablemente en la Caldea, aparece una estrella desconocida.

Unos sabios, dedicados a estudiar la religión y la ciencia (por eso se llaman Magos) ven esta estrella. Ellos sabían que esta nueva estrella indicaba el nacimiento de un gran rey en la Judea.

Abandonan su casa y se ponen en camino; a Jerusalén.

En el camino advierten que la estrella les guía. Al llegan a las puertas de Jerusalén. La estrella desaparece. Preguntan. Entran en el palacio de Herodes. ¿Donde está el nuevo Rey? Herodes se turba. Se reunen los sabios; consultan las escrituras. Y aquí la respuesta:—en Belén de Judá: así está escrito por el profeta: Y tú Belén tierra de Judá, no eres la menor entre las principales, pues de tí saldrá el caudillo que gobernará a mi pueblo de Israel: Los Magos, oida esta respuesta terminante, póneense en camino, en busca de Belén. ¡Alegría! Aparece la estrella. En un portal está el Dios Hombre a quien buscaban. Hincada la rodilla, le ofrecen vasallaje y depositan sus dones.

Un Angel es el encargado de decirle—no volvais a Jerusalen.—Herodes quiere matar al niño. Vuelven a su patria por distinto camino. El engañador Herodes, es el engañado. Mandará en su vesánico furor matar a todos los niños, pero al que persigue no salva.

Seamos en este día y siempre como los Magos. Cuando aparezca en nuestro corazón la nueva estrella del llamamiento divino, de la inspiración de Dios, vayamos a buscarle. Los Magos vieron y vinieron; eso debemos hacer, venir a Jesús, en cuanto veamos su estrella. Ella nos guiará hasta dar con Jesús; quizás a veces se oculte, como a los Magos, pero ya sabemos el remedio; preguntar: ¿a quien? A la Iglesia, a sus ministros; esos son los sabios que consultarán las escrituras hasta decirte—en Belén de Judá; allí encontrareis a Jesús.

Los Magos ofrecieron al Niño sus dones; también nosotros postrados a sus pies, se los ofreceremos; oro del amor; el corazón, esa es la mejor ofrenda; incienso de oración, de amor con El, de servicio hasta el fin de nuestra vida; la mirra de nuestros sacrificios y humillaciones, pues si con Cristo padecemos, con Cristo reinaremos.

Manifestémonos, nosotros, depongamos el hombre viejo, la vestidura vieja y rasgada del pecado, para vestirnos del hombre nuevo, de vestidura de gracia y justific[illegible] intentamos. En tanto clamemos en este día—venid, adoremos al Rey de los reyes—.

SIETE AÑOS

Nuestra querida HOJA, cumple los siete años. Regocijémonos. Ha entrado en la edad de las ilusiones, Seis años pasados, de lucha, de victoria, de sinsabores, de alegrías, de trabajo, de recompensa

Sobre todo el último año ha sido de prueba; pero hemos vencido; con la gracia de Dios somos invencible. Se le ha hecho el vacio, se le han retirado donativos; pero el triunfo se ha confirmado.

Siempre hemos dicho, y volvemos a repetir, que nuestra HOJA, no morirá a menos que nos hagamos indignos de tenerla. La colocamos al nacer a las plantas de nuestra Virgen de Bueyo y ella vela como madre solícita por nuestra HOJA.

Hemos llamado a las puertas de los albeldenses, hemos hablado a sus corazones y cuando se cerraban y no querian comprender nuestra voz, sin esperarlo, sin nosotros hacer nada, nos llega desde Barcelona un hermoso donativo, en forma de anuncio de plana entera.

Nuestra Virgen de Bueyo que por medio de nosotros llamaba, esperó la correspondencia de sus hijos de Albelda y [illegible] esca-

INSTITUTO DE ESTUDIOS RIOJANOS
BIBLIOTECA

chaban, entonces abrió otras puertas. Ella fué.

Sin embargo, no por eso, debemos echarnos a dormir; son muchos los gastos; setenta y cinco pesetas mensuales, y los anuncios no llegan a treinta pesetas; es preciso que los donativos, cubran la suma de cincuenta pesetas al mes.

Esperamos que para el año que entra nuestros lectores cuidarán que nuestra HOJA, ya que no una vida próspera, pueda cubrir gastos; no es mucho pedir.

Son muchos los que en seis años nada han dado; otros muchos que dieron los dos primeros años, pero ya no se han acordado más de la HOJA y pocos los que han tenido constancia; gracias a ellos contamos con un periódico católico que defiende los grandes ideales; religión, familia, propiedad, hoy día tan amenazados.

¡Cuantos gastos superfluos se harán al cabo de un año! ¿y no hemos de tener una largueza para el periódico que defiende y propaga nuestra religión?

No es mucho lo que pedimos y lo que necesitamos, pues no hay más gastos que los imprescindibles de imprenta, franqueo y papel, el director trabaja gratis; los redactores gratis y las repartideras también gratis.

Sea pues este año septimo abundante, primeramente en gracia salud y prosperidad para los lectores de HOJA y después abundante en donativos, así lo espera esta redacción. FELIZ AÑO NUEVO para todos.

Morir a lo perro

del Buen Amigo.

—¿Cómo tan de noche por estas calles de Dios, doña Eulogia.

—Hija, vengo de casa del pobre don Celedonio, que está dando las últimas boqueadas.

—¡Jesús! un hombre tan robusto! ¡Hija si está visto que no somos nadie! ¡Pregilla Restituta!

[illegible] tan pequeños, que caben todos juntos bajo un barreñón?

—Pues, amigita, está tan fresca como una lechuga.

—¡Uf! Nunca me gustó esa mujer, fría como un marmol y dejadota como un pavo.

***

—¿Con que sigue tan grave su esposo, doña Restituta?

—¡Ay! si señor; muy grave.

—Pues aqui vengo en nombre de Dios, de quien soy ministro, aunque indigno, a ofrecer....

—¡Por Dios, no hable usted de eso! Se asustaría mi pobre marido.... No quiero darle tan gran disgusto.

—Pero, señora, en esto no hay disgusto que valga. Además que lo primero es el alma.

—Ya lo creo; pero ¡ah! le disgustará tanto que mejor será...

—Mire usted, que la cosa es mas seria de lo que parece, y quizás después tenga usted que llorar toda la vida, si lo deja morir sin sacramentos.

—Si ya se, yo quiero; pero más tarde....

—Y si lo es demasiado.

—No.... no.... espere usted un poco.

—Pase, pase a ese gabinete, ya le llamaremos cuando sea hora....

***

—Señor cura, corra usted, corra usted, que se acaba. ¡Ay! ¡Pobrecito de mi alma, tan bueno como era, y que solita me deja en el mundo!

El sacerdote se apresura a entrar. Llega hasta el lecho del dolor, y se vuelve a los circunstantes diciendo:

—Está muerto.

—¿Muerto?

—Si; no hay duda.

—Pero dele usted a escape los Sacramentos; que no se vaya sin los auxilios espirituales.

—Es tarde.

—¿Cómo tarde? Ande listo, señor cura, que sería un sentimiento muy grande dejarle morir....

—Cómo a un perro, ¿verdad?

—¡Por Dios! Adminístrele siquiera la Extrema Unción.

—He dicho que es tarde. Los Sacramentos son para los vivos. Este hombre es un cadáver. ¡Encomendemos su alma a Dios.

***

—¿Vamos al entierro, tocayo?

—¿De quien?

—De don Celedonio. ¿No te acuerdas? Aquél calavera y jugador con quien hemos corrido tantas juergas.

—¡Vaya un mozo que le ha caido al diablo! ¡Pues [illegible] que se murió!

—Todo entero.

—Pues hijo, Dios le haya perdonado, si llegó a tiempo.

—Creo que si, hombre; creo que estuvo el señor cura a su cabecera en su última hora.

—Más vale.

—Vaya, pues vamos al entierro. ¡Qué demonios algo hay que hacer por los amigos!

—Vamos, y luego daremos el pésame a la viuda.

(Ni una sóla oración rezaron por el fenecido).

Así mueren muchos. ¡Pobrecitos!

EN EL INFIERNO

(Una sala negruzca, con resplandores rojos; calor insoportable y olor nauseabundo).

Juan Palacios

BANCA

Tirso Rodrigáñez, 2.—LOGROÑO

Compra-venta de valores en Negocios de cupones

Cuentas corrientes con interés

Préstamos — Créditos — Imposiciones

Caja de Ahorros al 4 por 100

INSTITUTO DE ESTUDIOS RIOJANOS

BIBLIOTECA

Satanás.—Estais todos mis satélites,
Diablos.—Todos.
Satanás.—Vengamos a cuentas.
Diablos.—Tú diras,
Satanás.—¿Qué mandé yo el año pasado?
Diablos.—Pues, entre otras muchas cosas, que matásemos a *Hoja Parroquial* de Albelda.
Satanás (Enfurecido).—¿Y lo habeis conseguido?
Diablos (rabiando)—No; ha podido más que nosotros.
Satanás.—¡Vais a morir, condenados!
Diablos.—Eso quisiéramos.
Satanás.—Tú (al diablo 1.°) cuéntame lo que trabajaste para conseguir mi propósito.
Diablo 1.°—Soplé con fuerza en los oidos de sus lectores, para que no la siguieran leyendo, para que la arrojasen y aun la pisoteasen.
Satanás.—¡Pues te has lucido! Cada vez tiene más lectores.
Diablo 1.°—No es culpa mía.
Satanás.—A callar. Tú (al diablo 2.°) dame cuenta de tus gestiones, ¿que hiciste para deshacer esa endemoniada *Hoja*.
Diablo 2.°—Yo conseguí, que algunos hablasen mal de ella, insulté a los que la leian; procuré que ardiese.... en fin, hasta rompí un día los tipos de la imprenta donde se confecciona.
Satanás.—Ya se ve, ya se ve; cada vez más pujante y mejor editada y con más lectores.
Diablo 2.°—Es que....
Satanás.—¡Silencio! ¡Id al infierno! ¡infames! Tú (al diablo 3.°) que traes para tu disculpa.
Diablo 3.°—Trabajé y conseguí más que mis hermanos. Yo preté el bolsillo de sus lectores; yo los ataba para que no diesen ni un céntimos. Muchos quisieron contribuir, como de costumbre, pero yo les decía, muy bajito, al oido—no seas tonto; no des nada; mira que ati te hará falta el día de mañana; más vale que lo emplees en turrón o vayas al teatro—y así por el estilo.
Satanás.—Oye ¿que has conseguido?
Diablo 3.°—Pues.... casi echarla al hoyo. Cuando ya iba yo a cantar victoria, un anuncio me fastidió. Pero, no temas, yo me encargo de conseguirlo. ¡Pues no faltaba más! Cerraré los bolsillos a cal y canto. Ni un centimo darán y para fines de este año, que le cante el señor Cura el *requiescat in pece*.
Satanás.—Muy bien. Te premiaré nombrándote mi general. Y ahora, oid todos. No quiero que *Hoja Parroquial* de Albelda, vea más la luz. Haced lo que sea preciso. Todo antes de que nos arroje de nuestras posiciones.

NOTICIARIO

Boda

El día 22 del pasado diciembre, contrajo matrimonio canónico en esta parroquia, la simpática señorita Evarista Marzo, con el apuesto joven Julián Benito. Actuaron de padrinos don Benito García y doña Margarita Vallejo.
A continuación de la boda se sirvió un suculento desayuno en casa de los padres de la novia a un gran número de invitados. A la una, un fraternal banquete, en el que reinó la mayor animación, terminando con numerosos brindis. Con este motivo recibieron de Logroño, don Nicolás Sarabia y su esposa doña Aurora Marzo, hermanos de la desposada. Les deseamos [illegible] de miel.

Enfermos

Sigue en igual estado, el operado en Madrid don Valentín Zorzano, que sufre su enfermedad con admirable resignación.
D. Angel Ramirez Pastor, que también ha estado enfermo de cuidado, ha mejorado mucho y ya comienza a levantarse del lecho.

Ordenes

El Excmo. Sr. Obispo de Calahorra, Doctor don Fidel García y Martínez, administró la Tonsura y Ordenes menores al aventajado y piadoso seminarista en Logroño, don Eladio Alonso, hermano de nuestro ecónomo: Enhorabuena.

Veladas

En el Colegio de PP. Escolapios, se han celebrado numerosas y artísticas veladas; sobresaliendo la del día 29 del pasado, fiesta onomástica de los Reverendos PP. Rector y Vice-Rector del Colegio. Se puso en escena el formidable drama del mejor de nuestros clásicos de Tirso de Molina, *Condenado por desconfiado*. Ni que decir que la interpretación fué admirable.

Salieron

A pasar las Navidades en Logroño, don Rafael Urbina, esposa doña Sebastiana y preciosos nenes.
De Nalda, el virtuoso párroco don Pedro Olmos.
De Estella, la bondadosa y activa señorita Mercedes Martinez, después de haber practicado un cursillo en un taller de modista.
De Vitoria, don Manuel Rico, su esposa doña María Ojeda e hijo don Santiago.
Del mismo punto, la elegante señorita Dionisia Murillo.
De Baños de Río Tobía, doña Juliana Sáenz y familia.
De Soto de Cameno, el Farmacéutico, don Angel Ramirez.
De Pamplona, el industrial, don Gaspar Zorzano
De Pasajes, don Florencio Zorzano.
De Badillos, el maestro, don José Martinez.
De Logroño, el maestro don Luis Murillo.
De Oyón, doña Paz Cámara y familia.
De Logroño, don Emeterio García, señoritas Luisa Gómez, Carmen García, Carmen Marzo, Paz Gómez, Angeles Millán, las hermanas Vicenta y Francisca García y los estudiantes Carmen Cámara, Teresa Palacios, Antonia Lázaro y Pelayo Palacios.

Rifa

Hemos tenido el gusto de contemplar la hermosa mantelería y cubierto de plata meneses, que la Asociación de Hijas de María de Albelda, rifará el día 13 de los corrientes, con el fin de recaudar fondos para la asociación.

Donativos recibidos para 1934

Don Félix Palacio	2'00
» Basilio Gómez	5'00
» Manuel Gómez	6'00
» Saturnino Ochagavia (Islallana)	3'00
Doña Celedonia Justa	6'00
» Antonia M[illegible]	5'00
» Juana Montalvo, (id.)	5'00

INSTITUTO DE ESTUDIOS RIOJANOS
BIBLIOTECA

Asria.

Bancaria Clarnus

Diputación, 309, entresuelo, 1.ª (entre Bruch y Lauria)
Horas de despacho: de 9 a 12 = = Teléfono, 20302

Barcelona

Préstamos de dinero y de grandes cnpitales

en hipotecas o documento privado, etc.

y sobre toda clase de fincas urbanas y rústicas, etc.

(Tramitación rápida y reservada)

En todas las poblaciones y pueblos de España, se facilitan préstamos de capitales en metálico, desde 25.000 hasta 3.000.000 de pesetas. Con la garantía, para el peticionario que solicite el préstamo, de nuestra rigurosa reserva. Tipo de interés, desde el 5 % anual. Pago de intereses, por trimestres o semestres vencidos, sin recargos ni apremios. Tiempo de duración de las operaciones de préstamos, (plazo de vencimiento) desde 1 hasta 20 años, o sea por el número de años que se convenga, indistintamente a corto o largo plazo, con derecho en el vencimiento a prórroga o aplazamiento, libre de recargo y apremio, siempre y cuando se esté al corriente de pago de intereses.

Condiciones para la devolución del capital prestado con facilidades y ventajas para la amortización voluntaria, o sin ella: la amortización voluntaria puede efectuarse indistintamente o conjuntamente por los procedimientos de parcial, mixta y total.

INSTITUTO DE ESTUDIOS RIOJANOS
BIBLIOTECA

HOJA P[ARRO]QUIAL

Don Pedro González
Párroco
Villanueva de Cameros

AÑO VII — NÚM. 118

ALBELDA DE IREGUA
3 DE FEBRERO DE 1935

Publicación quincenal gratuita
Indulgenciada y bendecida por
el Prelado de la Diócesis

Dominica IV después de la Epifanía

El Evangelio es de San Marcos cap. IV.

Después que Jesucristo predicó a todos cuantos gustaban de oirle, como ya se hiciese tarde, entró en un navío y ordenó a sus discípulos que navegasen, mientras El, rendido por el cansancio se echó a dormir en la popa, descansando sobre un cabezal; poco después se levantó una grande tempestad, de manera que las olas entraban dentro del navío y lo llenaron de agua con gran peligro de hundirse. Atemorizados los discípulos, despertaron a su Maestro, diciéndole:—¡Señor, sálvanos! que perecemos. Díjoles Jesús—¿De qué temeis?, hombres de poca fé.

Luego mandó a los vientos y al mar que se sosegasen, diciendo.—Calla, enmudece, y al punto cesó el viento y quedó sosegado el mar.

No sin gran misterio tuvo lugar este suceso, y tampoco es escaso en enseñanzas.

La Iglesia está simbolizada en esta barquichuela.

A veces, Dios, como si descuidara de nosotros, permite que se levanten tan furiosas tempestades, que humanamente hablando, parece que va a zozobrar y aún a hundirse completamente.

No solamente es combatida por fuera, sino como apunta San Marcos, también entran dentro de ella las olas de las potencias interiores, con todo su terrible séquito de tentaciones, tristezas, temores, escrúpulos etc., que la hacen zozobrar.

Sin embargo, cuando el horizonte está más cargado, y negros nubarrones afean el cielo hermoso de la Iglesia, Dios que no estaba ausente, pues aunque parecía dormir, velaba su corazón, se presenta, con sólo su mandato, callan los vientos, enmudece las pasiones y asoma el arco iris, señal de gran tranquilidad.

No sin razón, permite nuestro Dios, estas borrascas que azotan a su Iglesia.

Ordinariamente somos soberbios y Dios mediante las tribulaciones quiere fundarnos en humildad.

Somos pecadores y sin la adversidad quizás nunca llegaríamos a tener arrepentimiento en sentido regenerador.

Olvidámos fácilmente que a El lo debemos todo por eso permite esas tempestades que nos hagan pedir clemencia y todo cuanto necesitamos.

Dice un refrán castellano. que quien entra en el mar, aprende a orar; del mismo modo, cuando nuestra barquilla entra en el mar de la tribulación y se [illegible] por las olas de las amarguras; entonces si que aprendemos a orar; entonces si que nos postramos ante su Misericordia y exclamos: ¡Señor! sálvanos que perecemos.

Nuestra alma más confiada, después de la tormenta, se acerca más y más a Jesús, como los apóstoles, y llena de gratitud y admiración, dice como aquéllas gentes que presenciaron el milagro, ¿quien es este, a quien así abedecen los vientos y el mar?

Confesemos que teniendo a Dios con nosotros, no tenemos por que dudar, ni temer; El es el remedio seguro, pero en la hora necesaria, no cuando a nosotros nos parezca; y el corazón humano, que sabe su pequeñez y la Omnipotencia de su Salvador, no puede menos de exclamar:—In te Domine speravi, non confundar su œternum.

CATECISMO

(Continuación)

En la última sección que de Catecismo escribíamos hablábamos del cuarto mandamiento de la Iglesia, sobre la necesidad que tenemos los cristianos de cumplir los preceptos de ayuno y abstinencia.

Y deciamos que por los grandes abusos que se suelen cometer en esta materia, expondríamos detalladamente la doctrina de la Iglesia sobre este tema.

Hablaremos hoy principalmente del ayuno; no del ayuno natural exigido por la Iglesia para recibir a Jesús Sacramentado, excepto el caso de Viático, sino del ayuno eclesiástico, que es el que se nos manda guardar en el cuarto mandamiento de la Iglesia.

La esencia del ayuno eclesiástico radica en que se haga una sola comida al día, bien que algo mitigada esta obligación permitiéndose tomar por la mañana una pequeña refrección y por la noche la que vulgarmente se llama colación; de donde se deduce que por la l y del ayuno no está prohibido tomar varias veces al día lo que sólo tenga razón de bebida.

Esta ley del ayuno de por sí es grave, bien que admite parvedad de materia.

La hora en que se ha de hacer ésta única comida suele ser la del medio día.

Acerca de la pequeña refrección que puede hacerse por la mañana, conviene notar que puede tomarse en ella bien chocolate, bien café con leche o cosas parecidas, aunque se mezclen con un poco de azúcar y un poco de pan, pero teniendo en cuenta que la cantidad de substancia alimenticia no pase de sesenta gramos o sea d[illegible]

INSTITUTO DE ESTUDIOS RIOJANOS
BIBLIOTECA

En la colación de la noche hay que notar algo acerca de la cantidad y acerca de la cualidad de los alimentos. Ordinariamente está permitido tomar por la noche la cantidad de ocho onzas de alimento, poco más o menos una media libra, entendido desde luego alimento sólido.

En cuanto a la cualidad de los alimentos, la regla general suele ser la costumbre entre personas timoratas, bien que recientemente la Iglesia abrió un poco más la mano, permitiendo tomar en la colación algún huevo que antes no se acostumbraba.

Así mismo los peces mayores aunque de suyo no estén prohibidos no es lícito tomar toda la cantidad permitida de este alimento por ser muy nutritivo.

Como regla práctica podemos decir que no pasando de la cantidad asignada puede seguirse la costumbre de la región en que uno habita, y que en general entre nosotros suele ser un platito de verdura o patata y otro un huevo o algún pimiento con un poco de pan y otro poco de postre no muy alimenticio.

(Continuará)

Sección de Historia Sagrada

Leyes y preceptos

(Continuación)

También mandó Dios al pueblo de Israel que por tres veces cada año había de celebrar la fiesta solemne de los ácimos. La primera en el mes de los nuevos frutos, en la que durante siete días seguidos habían de comer pan sin levadura para conmemorar la salida de Egipto.

La segunda en la siega de los frutos primerizos; y la tercera en la recolección de todos los frutos del campo.

También mandó el Señor que todos los varones de Israel se habían de presentar tres veces al año en la presencia del Señor ofreciéndole todas las primicias de los frutos de su tierra.

También les mandó que no hiciesen alianzas con sus enemigos ni adorasen a sus dioses ni habitasen los enemigos en la tierra de Israel, para que no le hiciesen pecar sobre todo adorando a los dioses falsos.

Mandó después a Moisés que fabricase a la divinidad un santuario, que lo habían de hacer de la siguiente manera: Tomarían un arca de madera de setim de dos codos y medio de longitud y codo medio de anchura y otro codo y medio de altura. Estaría cubierta por dentro y por fuera con planchas de oro purísimo y encima una cornisa también de oro alrededor; en los cuatro angulos del arca había de colocar cuatro anillos de oro, por los que habían de pasar cuatro varillas de madera de setim, recubiertas de oro, que servirían para transportar el Arca.

Dentro del Arca había de colocar Moisés las tablas de la Ley.

También había de hacer un propiciatorio de oro purísimo, que había de tener dos codos y medio de longitud y codo y medio de latitud. A los dos lados del propiciatorio habían de colocar dos querubines de oro macizo labrados a martillo, mirándose el uno al otro y cubriendo con sus alas todo el propiciatorio.

Igualmente había de labrar una mesa de oro y un candelabro, con seis brazos, tres en cada lado; en cada brazo colocaría tres vasitos en forma de nuez abierta con una bolita y su lirio; y en el tronco del candelabro otros cuatres vasos como los anteriores y en tres lugares del tronco, de las bolitas saldrían otros dos brazos que en total serían seis los brazos del tronco.

También le mandó hacer siete lamparillas que habían de colocarse sobre el candelabro para que alumbrasen de frente al Sancta Samtorum.

¿Sacerdote? ¡Jamás!

Del Sembrador

Decía don Bosco a una señora:

—¿Qué piensa usted hacer de su primogénito?

—Será diplomatico, como su padre.

—¿Y el segundo?

—Está en la Academia; llegará a general según espero.

—¿Y éste?—Añadió señalando al benjamín.

—¿Quiere usted que le demos a Dios?—¿que le hagamos sacerdote?

—¿Sacerdote?.... dijo ella inmutada y respirando desprecio. ¿Sacerdote? ¡Jamás! Prefiero que muera.

Juan Palacios
BANCA
Tirso Rodrigáñez, 2.—LOGROÑO

Compra-venta de valores :=: Negocios de cupones
Cuentas corrientes con interés
Préstamos — Créditos — Imposiciones
Caja de Ahorros al 4 or 100

INSTITUTO DE ESTUDIOS RIOJANOS
BIBLIOTECA

A los pocos días, ésta señora llamaba desolada a don Bosco, para que viniese a dar su bendición, a su hijo que se moría. Y en el lecho de la agonía desfallecía un niño, que al ver a don Bosco dijo a su madre:

—Mamá, ya se yo porque me muero. Usted no me quiso dar a Dios, y Dios me lleva para Sí.

NOTICIARIO

La mayor nevada

Es la conocida, dicen muchos, ya de años; nosotros sin afirmar ni negar, consignamos este hecho en lugar resguardado, en donde la nieve no pudo amontonarse, por efecto de los aires, alcanzó 55 céntimetros de altura.

Enfermos

Muy mejorada de su grave enfermedad, doña María Pilar Ochagavía, esposa del Sargento de caballería, don Santiago Rico; pero tiene el dolor de haber perdido a su nena, primer fruto del matrimonio, que voló a los cielos a poco de nacer.

En igual estado de postración el humilde y paciente convecino don Valentín Zorzano; muy deveras pedimos a Dios su mejoría.

Se halla respuesta de un cólico hepático la bondadosa señorita Petra Azofra.

Resultado de la rifa

El número agraciado con la esplendida [illegible] y ricos cubiertos de plata, que las Hijas de María de Albelda, rifaron el día 13 de los corrientes, fué el 237, a cuya poseedora nuestra convecina doña Elena Gómez, felicitamos por su suerte.

Traslado de domicilio

A Logroño, el que hasta la fecha fué nuestro convecino don Felipe Cenzano; le deseamos prosperidad en su negocio.

A un piso de la magnifica casa que en la carrera hace la señora viuda de F. Camara, el competente chaufeur del auto de línea, don Alberto Tejada con familia.

Viajeros

Pasando una temporada en esta el señor Cura párroco de Velilla, don Ruperto Grandes.

De Cenicero, a pasar unos días con sus hermanos el Coadjutor don Leopoldo Manero.

De Galilea, don Pedro Zapata y Matías Sáenz.

De Islallana, doña Catalina Rubio.

De Burgos, los jóvenes Angel Ramírez y Félix [illegible]ucual.

De Logroño, la joven Benita Ayala y la señorita [illegible]ia Cruz Soto.

De Oyón, las jóvenes Balbina García y C[illegible]; don Pedro Negueruela y Santiago García.

Para Santo Domingo la anciana señora Gregoria Gil.

Para El Redal, doña Flor Ruiz Munilla.

Para Logroño, la familia de don Justino de Ayala, trasladado a voluntad de Medina del Campo.

Para el mismo punto, las señoritas Carmen Marzo y Pilar Zorzano.

Para Islallana, don Saturnino Ochagavía.

Para Vitoria, la señorita Divina Murillo.

Para Villamediana, la señorita Victoria Cabezón y doña Agustina Ruiz.

Donativos recibidos para 1935

Agustín Zorzano	1'00
Pascual Zorzano	2'00

La Araña y la Fregona

Colóse cierto dia
por un alcázar
una araña patuda
y mal criada.
En uno de los ángulos
de regia estancia
tendió los largos hilos
de su maraña.
Y entre la leve seda
asi exclamaba:
«¡Oh, que vida tan fausta,
tan regalada,
pasaré desde ahora
en esta cámara.!
Sin duda entre tapices
y fina holanda,
seré la más dichosa
de las arañas.
ya no andaré vagando
cual ruin gitana,
por parajes inmundos
o viles cuadras;
ni adornarán mis telas
hondas cabañas.
Aqui. entre estos tapices
y fina holanda,
y entre flores que esparcen
suave fragancia,
seré la más dichosa
de mis hermanas...»
En estos soliloquios
entra en la estancia,
una ilustre fregona
de aquel alcázar.
Divisa en el rincón
la telaraña;
le arrima un escobazo
con mucha gracia,
y al suelo cae deshecha
la inmunda araña.

Nunca en la suerte adversa
ni en la bonanza
te finjas ilusiones

INSTITUTO DE ESTUDIOS RIOJANOS
BIBLIOTECA

Asria.

Bancaria Clarnus

Diputación, 309, entresuelo, 1.ª (entre Bruch y Lauria)
Horas de despacho: de 9 a 12 = = Teléfono, 20302

Barcelona

Préstamos de dinero y de grandes cnpitales

en hipotecas o documento privado, etc.

y sobre toda clase de fincas urbanas y rústicas. etc.

(Tramitación rápida y reservada)

En todas las poblaciones y pueblos de España, se facilitan préstamos de capitales en metálico, desde 25.000 hasta 3.000.000 de pesetas. Con la garantía, para el peticionario que solicita el préstamo, de nuestra rigurosa reserva. Tipo de interés, desde el 5 % anual. Pago de intereses, por trimestres o semestres vencidos, sin recargos ni apremios. Tiempo de duración de las operaciones de préstamos, (plazo de vencimiento) desde 1 hasta 20 años, o sea por el número de años que se convenga, indistintamente a corto o largo plazo, con derecho en el vencimiento a prórroga o aplazamiento, libre de recargo y apremio, siempre y cuando se esté al corriente de pago de intereses.

Condiciones para la devolución del capital prestado con facilidades y ventajes para la amortización voluntaria, o sin ella; la amortización voluntaria puede efectuarse indistintamente o conjuntamente por los procedimientos de parcial, mixta y total.

Imprenta y Librería G. CEREZO, Mercado, 86.-Logroño

INSTITUTO DE ESTUDIOS RIOJANOS
BIBLIOTECA

Hoja P[illegible]IAL

Don Pedro González
Párroco
Villanueva de Cameros

AÑO VII — NÚM. 119

ALBELDA DE IREGUA
10 DE FEBRERO DE 1935

Publicación quincenal gratuita
Indulgenciada y bendecida por
el Prelado de la Diócesis

Dominica VI después de Epifanía

El Evangelio es del cap. XIII de San Mateo

El Evangelio del domingo, día 17 de febrero, es las parábolas del grano de mostaza y levadura que fermenta toda la masa.

Significando éstas parábolas el crecimiento de la Iglesia, Sociedad fundada por Jesucristo, a manera que el grano de mostaza, siendo de suyo, una de las semillas más pequeñas, germina, crece y desarrolla hasta formar un árbol gigantesco, que recoge en sus ramas, cientos de pajarillos. que en ellas buscan descanso y morada; o a manera de la levadura, que envuelta en la harina hace fermentar toda la masa.

La Iglesia cristiana, en virtud de su fuerza expansiva, y de los principios internos que la constituyen, es católica, esto es, universal.

Esta universalidad de la Iglesia [illegible] su difusión por la mayor parte de los paises conocidos, y ventaja en número, a todas las restantes religiones, tan heréticas o cismáticas.

Y es natural y esencial a la Iglesia católica ésta universalidad, porque, si su Divino Fundador, quiso y quiere que todos los hombres se salven, y en la presente ordenación, no hay otro medio para obtener la salvación que la Iglesia, se deduce forzosamente, que la Iglesia existirá y será reconocida, donquiera que haya almas que salvar.

Y no es menos cierto, que en todos los tiempos generaciones, la Iglesia está abierta para todos, si fuere una nave, en medio de un océano tormentoso, en la que tengan que refugiarse, todos cuantos deseen evitar el naufragio.

Y así como el sol, ilumina a todos los mortales y nadie niega su luz, así la Iglesia es el sol de la Religión, que ilumina la conciencia de todos los hombres.

Por ésto, Jesucristo, al echar los cimientos de éste tan palacio de la Iglesia, a sus primeros dirigendió aquél precepto, de recorrer todo el universo predicar a todas las gentes su doctrina—cuntes mundum universum, prædicate evangelium, omni creaturæ, qui crediderit et baptizatus fuerit, salerit, qui vero non crediderit condemnabitur—.

En virtud de este mandato, los apóstoles, cumron su misión en todas las partes conocidas del o y en el Simbolo, quedó estampado este dogcreo en la Santa Iglesia católica.

Moralmente pues, la Iglesia de Cristo, está difundida por el mundo entero, cobijando en sus ramas y dando vitalidad y frescura con su verde follaje a miles de pajarillos que en ella buscan su defensa y en sus ramas constituyeron su nido.

Y como es necesario que la Iglesia sea la misma en todas partes, con idénticas enseñanzas e iguales dogmas, de ésta universalidad de la Iglesia, se sigue su unidad; unidad de doctrina, que, por ser la verdadera, es única; unidad del gobierno, bajo la dirección y régimen del supremo Pastor Romano, representante y vice-gerente visible del Supremo Pastor invisible, Jesucristo.

No se crea por ésto que, la Iglesia exija su existencia en todas las partes y lugares del mundo sin excepción, así como tampoco que comprenda la universalidad absoluta, de todos y cada uno de los hombres; es bastante para su universalidad que exista en la mayor parte de los pueblos conocidos y que abrace un mayor número de miembros que todas las religiones y sectas.

Nuestros deberes, como hijos amados de ésta Madre Iglesia y nuestra obligación es cooperar con nuestros esfuerzos, a ésta universalidad y catolicidad de la Iglesia, procurándole hijos que a su sombra puedan resolver satisfactoriamente el problema fundamental de su propia salvación.

Nuestra obligación es de gratitud hacia la Iglesia por habernos otorgado éste tan sobresaliente don de pertenecer a ella y de caridad hacia nuestros hermanos, hijos como nosotros del mismo Padre, Dios.

CATECISMO

Ley del ayuno

(Continuación)

En el número anterior, dijimos que, la esencia del ayuno consistía en hacer una sóla comida al día; bien que se permitía por la mañana la parvedad y por la noche la colación.

En ésta comida, no hay regla determinada, acerca de la cantidad de alimentos, por lo que es lícito comer cuanto se quiera, siempre que no se falte a la sobriedad y templanza; pero si se llegase a pecar contra la ley de la templanza, no por eso se faltaría contra la ley del ayuno.

Esta única comida, se puede prolongar casi hasta dos horas (no por eso decimos que se deba) sin em-

INSTITUTO DE ESTUDIOS RIOJANOS
BIBLIOTECA

bargo, no es lícito, si se ha comido en media hora por ejemplo, sentarse después de pasada una hora y volver a comer; la interrupción en la comida por un cuarto de hora y aún por espacio de media hora no es falta grave; no obstante, si alguno después de acabada la comida, a la hora volviese a comer no lo haría sin culpa grave.

Pero si la interrupción de la comida no fué voluntaria, sino que por necesidad, tuvo que interrumpirse la refección, puede aunque haya pasado un gran intervalo de tiempo, volver a terminar su comida.

También decíamos en el número pasado que se puede tomar aquéllo que tenga razón de bebida; sin embargo no todas aquéllas cosas que se toman como bebidas, es lícito tomarlas, porque hay algunas como la leche, chocolate, etc., que aunque se puedan tomar bebidas. son muy alimenticias y aún casi se puede decir que son sólidas; se permite tomar vino, cerveza, café, con tal que no se le eche mucho azúcar.

Están obligados a guardar la ley del ayuno todos los bautizados que hayan cumplido los 21 años, hasta que llegasen a los sesenta.

Por razón de enfermedad están excusados; todos los enfermos y convalecientes; todos los que tienen una constitución tan débil que, no pueden pasar con una sóla comida; todos aquéllos que sufran grandes dolores de cabeza y estómago por ayunar; las mujeres durante el embarazo y mientras amamantan a sus hijos; los soldados si tienen que hacer grandes trabajos o no tienen comida apropiada o no pueden comer a la hora que sería necesaria para conservar sus fuerzas y finalmente los pobres mendicantes y aunque no sean mendicantes si su comida ordinaria es solamente pan y legumbres. En otro número daremos cuenta de los eximidos por razón del trabajo que realizan.

(Continuará)

Sección de Historia Sagrada

El Tabernáculo

(Continuación)

Mandó el Señor a Moisés que hiciese un tabernáculo, con diez cortinas de torsal de lino fino, de color azul celeste.

Cada cortina mediría 28 codos de largo y cuatro de ancho; unidas cinco entre si, con presillas a los lados para poder unirlas.

Las cubiertas del techo habian de ser once, de pelos de cabra, de treinta codos de largo y cuatro de ancho; cinco juntas aparte y seis trabadas entre si, de modo que la sexta quedase doblada por delante del techo.

El Tabernáculo se había de sostener con tablones de madera de setim de diez codos de longitud codo y medio de anchura, cubiertos con planchas oro.

Delante del Arca de la Alianza, mandó poner Señor ante cuatro columnas de madera de setim, re cubiertas de oro: un velo de color azul celeste y pú pura y grana elaborado en tapicería y hermosos teji dos, fuera del velo la mesa de los panes y enfrent de la mesa el candelero.

En la entrada del Tabernáculo una cortina azu celeste, con tapicería y de lino fino, colgada de cin co columnas de madera de setim, recubiertas de oro cuyos capiteles eran de oro y las basas de bronce.

Había de poner Moisés un altar de la misma ma dera, de cinco codos de largo y de ancho o se cuadrado, y tres codos de alto; de sus cuatro esqui nas saldrían cuatro puntas; y todo recubierto d bronce,

Para el servicio del altar, habría calderas, tena zas, tridentes y braseros y un enrejado de bronce en forma de red, en cuyos cuatro angulos tendría cuatro anillos de bronce, puesto debajo del fogón del altar

(Continuará)

ARPECHIN

Por A. Risco

Caminaba yo en mi borriquito hacia el pueblo de X para dar una misión; dos pasos mas atrás venía a pié mi compañero, hombre de 50 años, chapado a la antigua, sin los modernos errores.

Yo quise tentarle. porque esta gente del campo que tiene fé antidiluviana, se descuelga a veces con unas soluciones que me río yo de Escote y de Suárez.

—Oiga usted, tío Sandalio, ¿que tal hogaño la cosecha?

—Por ahora no pinta mal; si Dios por nuestros pecados, no nos la apedrea, yá podrá dar hasta el secano el quince o el veinte.

—¿Y porqué os la ha de apedrear Dios?

—Porque somos muy malos. Si por cada uno de los del pueblo que se quedan sin misa los domingos nos echase Dios unas chinicas, no teníamos trigo ni para darle al canario del Sr, Párroco, que, mejorando lo a usted, es una cosa superior.

—Pero hombre ¿Tan pocos oyen la misa?.

—Naide. Yo, y una docena de personas; total naide.

—¿Y a que atribuye usted esa falta de fé?

—¿Que a qué? Señor, es que aqui en el pueblo se nos está entrando mucha ciencia, pero que mucha ciencia. A mi hijo mayor, yo le quise meter al estudio, porque sabe de letras, y tié mucho aquel y mucha fachenda. El Tabernero le dijo antier delante

Juan Palacios

BANCA

Tirso Rodrigáñez, 2.—LOGROÑO

Compra-venta de valores = Negocios de cupones

Cuentas corrientes con interés

Préstamos — Créditos — Imposiciones

Caja de Ahorros al 4 or 100

INSTITUTO DE ESTUDIOS RIOJANOS

BIBLIOTECA

de mí; mira «Arpechín» a ver si me haces esta cuentecita del vino de la semana. Y mi «Arpechín» agarra un cisoc del fogón y se va a la pared y número va y número viene, y que si yo me llevo tanto y que tú te llevas cuanto, en menos de una hora le llenó la pared de cisco y le hizo una cuenta... que ni la del gran Capitán.

—¿Conque la cuenta salió exacta? verdad tio Sandalio?

—Pues verá lo que pasó. El tabernero, que alli faltaba algo, y mi «Arpechín» que alli no faltaba ni una erre y ¿sabe usted lo que habia pasado?

—¿Que faltaba algún cero?

—¡Que iba a faltar alli ni cero ni ceral

La cuestión era que mi hijo descontaba el agua que tenía el vino, y el tabernero quería meterla a la fuerza.

—Vamos, ya veo que su «Arpechín» no es un tonto.

—¡Que va a ser tonto! Pues verá usted Padre; yo lo quise meter por las letras, a ver si le tiraba *la inclinación* al altar, pero he tenido que mandarle al monte a guardar mis marranos, que, mejorandolo a usted, son cosa buena y necesitan un zagal que me los cuide con amor.

Donativos recibidos para 1935

D.ª Amada Bajo (San Sebastián)	5'00
Srta. Tomasa Fernández (Galilea)	3'00
D. Leopoldo Manero (Cenicero)	3'00
Srta. Pilar Martínez (San Sebastián)	5'00
D. Vicente Cabezón	3'00
D. Juan Ochagavía Santolaya	4'00

SOBRE CUNICULTURA

Nos escribe un amable lector de nuestra Hoja, rogandonos la publicación de la Sección de Cunicultura. Complacemos a tan entusiasta del conejo, y si el espacio de que disponemos fuese mayor, no dejaríamos esta sección ni en un solo número, pero las circunstancias mandan.

Nos pregunta ¿cual es el factor mas atendible para la cria del conejo?

Y no dudamos en afirmar, que los factores mas esenciales, según hemos podido comprobar en nuestro conejar son *higiene, mucha higiene y buena alimentación.*

La higiene acaso sea el detalle mas interesante; el conejo quiere mucha limpieza y desinfección semanal o por lo menos quincenal.

Sobre todo evitar la humedad; esto se consigue en las jaulas colocadas en locales secos, soleados y ventilados; y aunque no sean soleados, pero por lo menos si han de ser de buena ventilación, sin corrientes, para evitar el coriza y la pneumonia.

Algunos recomiendan que para evitar el olor tan característico de los conejos, se coloquen en las paredes del conejar recipientes con 60 gramos de cloruro de cal, humedecido coo vinagre fuerte. No lo creemos necesario, basta tener limpieza y de cuando en vez el zotal; asi lo practicamos nosotros y no sentimos el olor, a pesar de tener muchos animalitos en poco espacio.

En cuanto a la alimentación, ya hemos dicho en otras ocasiones que la mejor es la seca, con agua limpia y abundante: sobre todo hasta que el conejo no tenga cuatro meses no ha de ver el verde; a los adultos y a las hembras en cria, se les administrará ración verde, pero nunca dos comidas seguidas, con lo que evitareis muchas enfermedades y tendreis conejos sanos y robustos.

(Continuará)

NOTICIARIO

Limosnas

Durante el pasado temporal de nieves, se han repartido entre los más necesitados, procedentes de donaciones del bondadoso y caritativo albeldense don Daniel Trevijano; que Dios le dé, el ciento por uno.

También de la Fundación de don Prudencio Trevijano (q. e. p. d.) se han rapartido cuantiosos donativos.

Defunción

Repentinamente falleció el día primero del corriente. la bondadosa señora doña Juana Ochagavía Zorzano.

A sus funerales hubo concurrencia extraordinaria Acompañamos en su pena a sus familiares y suplicamos una oración por la finada.

Quintos y Monaguillos

El día cinco, Santa Agueda, han celebrado los quintos y monaguillos el gran día, con suculentas y abundantes meriendas, músicas, cohetes, alegria etc.

Oposiciones

En Madrid, con brillante puntuación el joven galeno, don Ignacio Negueruela, obteniendo plaza en Sanidad Mercante Civil.

Supresión de una misa

En tanto nuestro Sr. Cura Ecónomo, sirva la parroquia de Alberite, por enfermedad de su digno Ecónomo, don Hipólito R. de Galarreta, no se celebrarán en ésta parroquia de San Martín mas de dos misas los días festivos y domingos.

Viajeros

De Pamplona el joven Tomás Sáenz.

De Villamediana doña Práxedes Cabezón y su madre doña Felipa.

De Logroño el quinto Santiago García.

Para Zaragoza el aplicado estudiante Cándido Fayaná.

Para Manresa los soldados Manuel Galilea, Máximo Gómez y Esteban Gómez.

Para Barcelona Fermín García Sáenz.

Para Logroño las pollitas Pilar Zorzano, Felisa Elizondo y Benita Ayala.

No blasfemes hombre, no blasfemes, sé educado, ¿consigues algo con blasfemar? Mira que Dios está muy alto y no pueden llegarle tus esputos. Atiende y sé racional.

INSTITUTO DE ESTUDIOS RIOJANOS
BIBLIOTECA

Asria.

Bancaria Clarnus

Diputación, 309, entresuelo, 1.ª (entre Bruch y Lauria)
Horas de despacho: de 9 a 12 = = Teléfono, 20302

Barcelona

Préstamos de dinero y de grandes capitales

en hipotecas o documento privado, etc.

y sobre toda clase de fincas urbanas y rústicas, etc.

(Tramitación rápida y reservada)

En todas las poblaciones y pueblos de España, se facilitan préstamos de capitales en metálico, desde 25.000 hasta 3.000.000 de pesetas. Con la garantía, para el peticionario que solicita el préstamo, de nuestra rigurosa reserva. Tipo de interés, desde el 5 % anual. Pago de intereses, por trimestres o semestres vencidos, sin recargos ni apremios. Tiempo de duración de las operaciones de préstamos, (plazo de vencimiento) desde 1 hasta 20 años, o sea por el número de años que se convenga, indistintamente a corto o largo plazo, con derecho en el vencimiento a prórroga o aplazamiento, libre de recargo y apremio, siempre y cuando se esté al corriente de pago de intereses.

Condiciones para la devolución del capital prestado con facilidades y ventajas para la amortización voluntaria, o sin ella; la amortización voluntaria puede efectuarse indistintamente o conjuntamente por los procedimientos de parcial, mixta y total.

Imprenta y Librería G. CEREZO, Mercado, 86.-Logroño

INSTITUTO DE ESTUDIOS RIOJANOS
BIBLIOTECA

HOJA PAR...

Don Pedro González
Párroco
Villanueva de Cameros

AÑO VII — NÚM. 120

ALBELDA DE IREGUA
10 DE MARZO DE 1935

Publicación quincenal gratuita
Indulgenciada y bendecida por
el Prelado de la Diócesis

Dominica I de Cuaresma

El Evangelio es del cap. IV de San Mateo

El Evangelio de este domingo contiene la triple tentación de Jesucristo; como preparatorio para el santo tiempo de cuaresma.

Jesucristo nos enseña y predica el retiro, dejando el bullicio de los pueblos y saliendo al desierto, en el que fué tentado. La abstinencia ayunando por espacio de cuarenta días con cuarenta noches, la mortificación de los sentidos, el desprecio de los honores y de las vanas honras y la huida de todo lo que puede, despertar en nosotros la vanagloria, la ostentación y la soberbia.

Todo esto como medio para luchar contra nuestro capital enemigo; por ser el demonio enemigo declarado del retiro y abstinencia, y gustarle los espectáculos, las fiestas, los placeres, las riquezas y la ostentación.

Y después de haber ayunado tuvo Jesucristo hambre; ocasión que aprovechó Satanás para tentarle y convencerse de una vez si Aquel que tan piadosa vida hacía, y tal doctrina enseñaba era en verdad Dios u hombre como la naturaleza humana publicaba.

Tentó el demonio a Jesús ¿porqué hemos de admirarnos, cuando a nosotros nos tienta? Lo esencial es vencer la tentación, la lucha es el ejercicio del cristiano.

Miremos al Maestro, en su tentación y aprendamos. Pocas palabras, pero elocuentes, bastan siempre para hacer huir al enemigo.

No sólo de pan vive el hombre sino de toda palabra que sale de la boca de Dios. Mejor es el alimento espiritual, del alma, que el del cuerpo.

La palabra de Dios es alimento. buscadlo como buscais el alimento de materia.

La gula está vencida; sobre el cuerpo el espíritu, sobre la inteligencia la religión.

Echate de aquí abajo: pues está escrito que Dios ha encomendada a sus angeles, los cuales te tomarán en sus manos. para que tu pié no tropiece con alguna piedra.

Difícil es vencer la pasión de la gula; pero la vanagloria nos arrástra al precipicio.

También Jesucristo nos enseña el modo de vencerla; no tentarás al Señor tu Dios.

Nos gustan los aplausos, la admiración de los humanos; meditemos en esta segunda tentación y en el modo admirable de vencerla.

Pero las riquezas, llamar fuertemente a las puertas de nuestro corazón, el demonio lo sabe bien y así propone; todas estas cosas te daré si postrándote delante de mí me adoras.

La repulsa es enorme; seguramente no le quedaron deseos de proponer a Jesús más tentaciones.

Apártate de ahí; porque está escrito; adorarás al Señor tu Dios y a Él sólo servirás.

Este es el modelo. Sin embargo, ¡cuanta diferencia!

Con qué pronto se nos propone la riqueza, estamos dispuestos a vender a Dios y abrazarnos al demonio por poseerla.

¡Triste condición humana! ¿Y para qué? ¡Qué lejos estan las riquezas de la felicidad, aún siendo bien adquiridas! Esto ahora, para después, podemos ir pensando en aquéllas palabras, ¿de qué aprovecha al hombre ganar todo el mundo si al fin pierde su alma?

CATECISMO

Ley del ayuno

(Continuación)

En el número anterior, enumerábamos los que están excluídos de esta ley por razón de enfermedad; no son los únicos; hay también excluídos, por razón de las labores que ejecutan.

Ordinariamente están excluídos de la ley del ayuno, todos los trabajadores que lo hacen en trabajos pesados, como son los ferroviarios, carpinteros, albañiles, canteros, sastres, labradores, chaufeurs y en general todos los que emplean en su trabajo horas, o trabajan en labores fatigosas y de mucho ejercicio.

INSTITUTO DE ESTUDIOS RIOJANOS
BIBLIOTECA

Están también excluídos, los que por obligación han de caminar cuatro o cinco leguas.

También están excluídos los predicadores que lo hacen con frecuencia, por ejemplo cinco o seis veces por semana.

También los enfermeros si su trabajo es pesado.

Fácilmente se le puede dispensar de la ley del ayuno, a los que han de hacer viajes largos en coche o ferrocarril, a los profesores, que necesitan cierto trabajo para preparar la clase; a los maestros, a los confesores, que por espacio de muchas horas al día han de oir confesiones; a los médicos si tienen muchos enfermos; a los estudiantes, a las mujeres débiles, o a las que por ayunar sufrirían graves molestias por parte del marido.

Si hubiere alguna causa, que por sí no eximiese de la obligación de ayunar, pero que hiciese el ayuno difícil puede pedirse la dispensa al Obispo o al párroco del lugar; aún en el caso de que haya duda de si la causa sea suficiente para obtener la dispensa. Sin causa solamente puede dispensar el Romano Pontífice. Se ha de tener presente, que los eximidos o dispensados de la ley del ayuno, no por eso están eximidos o dispensados de la ley de abstinencia, pues son dos preceptos completamente distintos.

Sección de Historia Sagrada

Legislación

(Continuación)

Dió también el Señor a Moisés el detalle de cómo habían de ser las vestiduras de los sacerdotes que habían de servir al Altísimo en el altar.

Las vestiduras serían; el Racional y el Efod, o espaldar, la túnica exterior, la túnica interior, de lino, la tiara y el cinturón.

Las vestiduras serían de oro jacinto, púrpura, grana y lino.

El Efod tendría por arriba dos aberturas sobre los hombros que abriéndose para ponerle, se reunirían después. A uno y otro lado del Efod, habría una piedra de onyx, en las que habían de gravarse los nombres de los hijos de Israel, seis en cada una y por el orden de nacimiento; también tendría broches de oro y dos cadenillas de oro purísimo, trabadas entre sí e introducidas en los broches.

El Racional se llamaba =del juicio= porque el Sumo Sacerdote lo tenía siempre en el pecho, cuando consultaba al Señor, para entender sus juicios o su voluntad, es decir, como si fuese el distintivo de su cualidad de Juez. Se llamaba Racional, porque iluminaba el entendimiento para conocer la voluntad de Dios.

El Racional había de ser tejido de varios colores, de hilos de oro, jacinto o azul celeste, púrpura y de torzal de lino fino.

Había de ser cuadrado y doble; y de un palmo de largo y otro de ancho.

Había de estar adornado con cuatro órdenes de piedras preciosas; en el primer órden la piedra sárdica, el topacio y la esmeralda; en el segundo, el carbunclo, el záfiro y el jaspe; en el tercero, el rubí, la cígata y el ametisto, y en el cuarto el crisólito, el onyx y el biriló, con los nombres de los hijos de Israel, según las doce tribus. En este mismo Racional habían de estar grabadas estas palabras, DOCTRINA y VERDAD.

(Continuará)

TRES MUÑEQUITAS

Se escribe esto para los papás y mamás; si no supisteis ni sabeis hacer os niños no leais. Un padre tenía tres muñequitas. La primera Paulita, diez años, pelo largo, ensortijado, de color castaño con reflejos dorados, ojos grandes y oscuros, cuerpecito flexible y delgado, movimientos rápidos y siempre graciosos.

Un día el papá la saca de paseo. al pasar por una roca el papá la aupa, la niña le dice después ingenuamente, papá ¿quieres que te ayude? A poco les sorprende una tormenta, se refugian debajo de un gran castaño. La niña tiene miedo y dice,—papá ¿no se caerá? —¿el qué?— El castaño.

Pasó la tormenta, la niña se entretiene en coger flores y vuelta a su papá le dice—me gusta el mundo —¿te gusta el mundo?—Si, me gusta todo.

Había en un barranco muchos claveles silvestres. El papá desciende y arranca tres o cuatro. Sube contentísimo y grita a su hija ¿cuantos quieres?—por lo menos todos. ¡Caramba, señorita, no será usted facil de contentar!

Llegan a casa; apenas Paulita ha alcanzado el piso del porte, pone la manita en la frente de papá, ¿porquieres Paulita?—papá, no tienes la frente mojada, — ¿porqué diablos había de tener la frente mojada? —tú no ganas el pan con el sudor de tu frente....

* * *

La segunda se llama Marta. y repite corriendo por la casa ¡tengo un lustro! ¡tengo un lustro! Le habían dicho que tenía cinco años y repetía, ¿cuando tendré dos?, ya se le pasará esta ambición. Es muy llorona; para detener sus lágrimas, se le dice que si continua llorando se le van a derritir los ojos como una bujía; entonces, inquieta, pregunta a su hermanita ¿se me han derritido ya Paulita?

Un día de invierno. en el que la niebla ocultaba el sol exclamó: ¡Calla! la luna se ha incendiado.

Cierto día le pregunté—¿quieres a papá?— No siempre. No siempre está una queriendo. Otro día Paulita, le contaba un sueño de hadas y princesas y

Juan Palacios

BANCA

Tirso Rodrigáñez, 2.—LOGROÑO

Compra-venta de valores -- Negocios de cupones

Cuentas corrientes con interés

Préstamos — Créditos — Imposiciones

Caja de Ahorros al 4 por 100

INSTITUTO DE ESTUDIOS RIOJANOS

BIBLIOTECA

Marta le dijo—yo, cuando sueño, sueño que estoy comiendo.

Comiendo cierto día, le pusieron un hermoso pedazo de ternera, con tres rodajas de pepinillos en vinagre que le gustaban mucho. Con la boca llena dijo—me comería uno entero—¿un pepinillo?—no, un ternero. ¡Caramba, señorita, si llegas a ser pastora te comerás el rebaño entero.

Les contaba el martirio de Santa Cicilia. Paulita dijo—sería martir.— Marta afirmó, a mi me gusta el fuego, porque es bueno para asar los pollos.

* * *

La tercera, levanta menos que la hierba de los prados cuando se siega. Tiene veinte meses; ojos azules, pelo dorado, mejillas encarnadas y risa constante.

Agita los bracitos como si fuesen alas incompletas y cuando grita dice ¡aúpa! Esto quiere decir: no quiero que me vistan ya ni que me laven; quiero bajar al jardín, donde hay flores, hierbas, y un hermoso cesped donde pudo caerme sin hacerme daño.

He bajado al jardín con mis tres muñequitas; Paulita, quiere ayudarme a escribir historias; Marta me regala sus muñequitos Cherigor y Tupete y la pequeñina me llama gritando—aúpa,—

De pronto ha sonado el alegre repique de la parroquia; es el toque de oración; como movidos por un resorte nos hemos levantado. Paulita ha dicho papá, el Angelus—y con las manitas junto al pecho, hemos rezado. —El Angel del Señor, anunció a María y concibió del Espíritu Santo...

NOTICIARIO

Advertencia importante

Como HOJA PARROQUIAL no tiene corresponsales, pues todas las secciones corren a cargo del Director, rogamos a cuantos lectores quieran que su nombre o el de sus familiares figuren en esta sección de noticias, nos lo avisen oportunamente para que no haya omisiones que somos los primeros en lamentar, pero que son completamente involuntarias; porque si nos enteramos por casualidad de alguna noticia, son muchas las que ignoramos, y no es cosa de lanzarnos a la calle en busca de ellas.

Quede así manifestado para que nadie pueda culparnos; nuestro deseo es dar la mayor cantidad de noticias.

Enfermos

La gripe, que todos los años hace su inoportuna visita, tiene en el lecho a nuestros buenos amigos don Manuel Rico y esposa doña María Ojeda. Para ambos ya la gravedad de don Manuel, deseamos un pronto y total restablecimiento.

También ha estado mucho tiempo enfermo, aunque ya se encuentra en franca convalecencia nuestro estimado convecino don Buenaventura Dorado.

También se halla restablecida de su grave dolencia doña Pilar Ochagavía.

También se encuentra enfermo, aunque no de cuidado don Bautista Ochagavía.

Amonestaciones

Se han leído en nuestra parroquia la de los simpáticos jóvenes Manuel García Ochagavía y Vicente Zorzano Ramírez.

Defunciones

Repentinamente dejó de existir nuestro convecino don Canuto Ruiz Bazán Gómez, el día 21 del pasado febrero: sus funerales estuvieron muy concurridos. Acompañamos en la pena a sus hijos y familiares, y suplicamos a nuestros lectores una oración por el alma del finado.

A los setenta y nueve años, dejó de existir después de haber recibido con gran fervor los S. Sacramentos, la bondadosa señora Cándida Gómez Rico, el día 28 de febrero pasado. La concurrencia a su entierro fué verdaderamente extraordinaria. A sus hijos, hermanos y demás familia, enviamos el testimonio de nuestra condolencia a la vez que suplicamos una oración.

Publicata

Se ha leído en nuestra ex-colegiata la del aventajado y piadoso seminarista don Eladio Alonso Balmaseda, para el Subdiaconado.

A Logroño

Para continuar sus estudios de oyente en el Instituto de la Capital, la aventajada alumna del sexto de Bachillerato, señorita Juana Ochagavía.

Obra.

Magnífica y sólida es la que ejecuta en terrenos de su protiedad, en el paseo de la carrera, don Donato Vallejo; daremos más detalles cuando esté terminada.

Viajeros

De Badillos, el joven y competente maestro don José Martínez.

De Santa Coloma, la ilustrada señorita doña Felisa, Maestra nacional de párvulos de esta localidad.

De Logroño, terminada la campaña remolachera, don Valentín Gómez Aretio.

De Andosilla, don Pablo Olmos, maestro, y su bondadosa esposa doña Vicenta Ramírez.

De Logroño, don Emeterio García, esposa doña Dolores Quintana y simpático hijo Santiago.

De la misma capital, don José Gómez y don Valeriano Soto.

Del mismo punto después de una temporada, doña Sebastiana Diez.

De Irún, don Pío R. Bazán, esposa M.ª Angeles y precioso nene.

De Navarrete, don Victor Azofra.

De Logroño, don Angel Ruiz y esposa doña Asunción.

Para Logroño, la bondadosa señorita M.ª Cruz Soto.

Donativos recibidos para 1935

Don	Daniel Trevijano (Logroño). . .	25'00
«	Victoriano Zorzano	2'00
«	Gregorio del Río	5'00
«	Moisés Ochagavía	3'50

INSTITUTO DE ESTUDIOS RIOJANOS
BIBLIOTECA

Asria.

Bancaria Clarnus

Diputación, 309, entresuelo, 1.ª (entre Bruch y Lauria)
Horas de despacho: de 9 a 12 = = Teléfono, 20302

Barcelona

Préstamos de dinero y de grandes capitales

en hipotecas o documento privado, etc.

y sobre toda clase de fincas urbanas y rústicas, etc.

(Tramitación rápida y reservada)

En todas las poblaciones y pueblos de España, se facilitan préstamos de capitales en metálico, desde 25.000 hasta 3.000.000 de pesetas. Con la garantía, para el peticionario que solicita el préstamo, de nuestra rigurosa reserva. Tipo de interés, desde el 5 °/. anual. Pago de intereses, por trimestres o semestres vencidos, sin recargos ni apremios. Tiempo de duración de las operaciones de préstamos, (plazo de vencimiento) desde 1 hasta 20 años, o sea por el número de años que se convenga, indistintamente a corto o largo plazo, con derecho en el vencimiento a prórroga o aplazamiento, libre de recargo y apremio, siempre y cuando se esté al corriente de pago de intereses.

Condiciones para la devolución del capital prestado con facilidades y ventajas para la amortización voluntaria, o sin ella; la amortización voluntaria puede efectuarse indistintamente o conjuntamente por los procedimientos de parcial, mixta y total.

Imprenta y Librería G. CEREZO, Mercado, 86.-Logroño

INSTITUTO DE ESTUDIOS RIOJANOS
BIBLIOTECA

HOJA PA

Don Pedro González
Párroco
Villanueva de Cameros

AÑO VII — NÚM. 121

ALBELDA DE IREGUA
24 DE MARZO DE 1935

Publicación quincenal gratuita
Indulgenciada y bendecida por
el Prelado de la Diócesis

Dominica III de Cuaresma

El Evangelio es del cap. VI de San Lucas

En este evangelio se nos refiere la curación que Jesucristo hizo, devolviéndole el habla, y sanando a un poseso.

Sin embargo más que admirar el efecto de las palabras omnipotentes de Jesús ha de causarnos espanto, la situación, el estado de los individuos y de los que en su corazón en lugar de amor, guardan las brasas encendidas del odio.

Era muy corriente en tiempo de Jesucristo, la posesión diabólica, y no es de maravillar, porque entonces el demonio andaba suelto por la tierra, sin freno, que le había de poner Jesucristo, con su doctrina, su poder y sobre todo derramando su precioso sangre.

Le presentaron a Jesús un poseso que era mudo, es decir que además de los estragos en el alma del infeliz, le había dejado mudo; Jesús tan pronto como se enfrentó con el poseso, lo curó y le devolvió el habla.

Dos clases de público presenció este portento; los humildes, los de recto corazón y sencillos pensamientos: y los envidiosos, los de corazón perverso y lleno de odio.

Los primeros reconocen el poder y la santidad del que realiza el milagro, los segundos ya que no pueden negarlo, porque ha sido hecho a la luz del día ante la faz de todos, quieren perder a Jesucristo ante el pueblo y atribuyen el milagro al mismo demonio, considerando a Jesucristo como un lugarteniente del mismo Belzebub.

Esta es la envidia, desenmascarada. La historia se repite, y siempre habrá corazones envidiosos y perversos, que pretenderán anegar en fango las mejores intenciones y los más rectos y sencillos hechos de su prójimo.

Quisieran ser sólos, los únicos sabios, los únicos directores de masas, los de la batuta en alto, los que todo lo saben pensar. y hallar y obrar: todos los talentos de Dios han sido depositados en ellos; y cuando se encuentran como los fariseos del evangelio un Jesús, con un poder infinitamente superior, le odian, intentan de desprestigiarlo, achacan a perfidia sus más inocentes hechos y palabras y hasta le llaman príncipe de los demonios.

El pecado llevan la penitencia; porque ese mal, por lo que el prójimo puede hacer prescindiendo de ellos, los trae amargados, entristecidos, hipócritas.

Difícilmente se convertirán esos tales; los demás pecados, dejan en el alma del que los comete, un malestar, especie de remordimiento, que algún día les hará salir de su estado y postrarse avergonzados ante un representante de Jesús que en nombre de Cristo les dirá: ego te absolvo—pero la envidia, ciega la inteligencia y sólo reconoce su valía, y sólo piensa cuando los demás sobresalen, considerando este sobresalir del prójimo como un disminutivo de su talento, de su reputación, o de su sobresalir.

Y como por otro lado en su corazón no hay más que odio, rencor, perdurable siempre, no encontrarán esa noble satisfacción de perdonar y amar, que sería la escala que podría llevarlos al arrepentimiento.

Detestemos la envidia; secará nuestro corazón como a un limón que se exprime; y si notamos en nosotros los primeros síntomas de envidia, es decir un entristecerse por el bien del prójimo, inmediatamente la desarraiguemos con actos positivos, alabando si es preciso a aquél que nos causa envidia.

En cuanto a los otros, los de envidia vieja y perdurable y de corazón rencoroso, sólo nos queda rogar por ellos, la gracia de Dios es infinita en misericordia, pero nos tememos que rebote en ellos como la gracia de Jesús rebotó en el corazón de los fariseos del Evangelio.

CATECISMO

Abstinencia y ayuno

(Continuación)

Resumiremos en este número la doctrina expuesta sobre este mandamiento. La ley de abstinencia prohibe tomar carne y caldo de carne: pero no los huevos, lacticinios y cualquier otro condimento, aunque sea de grasa de animales.

La ley del ayuno, ordena una sola comida al día, permitiendo tomar por la mañana y por la noche algo de alimento, teniendo en cuenta en cuanto a la cantidad y calidad de la parvedad y colación la costumbre del país.

Para los que tienen la Bula de la Santa Cruzada juntamente con el Sumario de Abstinencia y Ayuno: sólo han de guardar abstinencia *a)* todos los viernes de Cuaresma; *b)* los viernes de las [illegible]

INSTITUTO DE ESTUDIOS RIOJANOS
BIBLIOTECA

témporas; *c)* las tres vigilias de Pentecostés, Asunción de la Santísima Virgen y Natividad del Señor.

Y el ayuno, los miércoles, viernes y sábados de Cuaresma; y las tres vigilias indicadas.

Los que tengan la Bula, pueden también usar como condimento en cualquier día y en cualquier comida grasa de todas clases; v. g. manteca, margarina; comer lacticinios, huevos y pescado en cualquier día y cualquier comida.

Los que no tomasen laBula deben guardar abstinencia todos los viernes del año.

La abstinencia y ayuno juntamente, *a)* el miércoles de Ceniza; *b)* viernes y sábados de Cuaresma; *c)* las ferias de las cuatro témporas (miércoles, viernes y sábados) *d)* las vigilias de Pentecostés, Asunción de la Virgen, Todos Santos y Navidad.

El ayuno sólo, todos los restantes días de Cuaresma.

La ley de no promiscuar, es decir, de no mezclar carne y pescado en una misma comida, está ya abolida por la Iglesia.

Por último, la ley de abstinencia obliga a todos los cristianos que han cumplido los siete años; la ley del ayuno desde los 21 años hasta entrar en los 60.

(Continuará)

Sección de Historia Sagrada

(Continuación)

El Efod había de ser toda de color de jacinto; en medio tendría una abertura para meter la cabeza. Con esta túnica se había de revestir Aarón en las funciones de su ministerio.

También mandó el Señor a Moisés, que hiciese una lámina de oro finísimo, en la que habían de grabarse estas palabras:—*La Santidad al Señor* — esto es, sólo al Señor es debida la Santidad; esta lámina estará pendiente sobre la frente del pontífice.

Después ordenó el Señor la consagración de Aarón y de sus hijos, como sacerdotes del Señor.

Esta ceremonia había de ser muy solemne. Primeramente se habían de preparar un becerro y dos carneros que no tuviesen tacha; luego con flor de harina de trigo se harían panes ázimos y una torta sin levadura, amasada con aceite, todo lo cual se ofrecería al Señor.

Vendrían después Aarón y sus hijos a la entrada del Tabernáculo y se revestiría Aarón con todas las ropas sacerdotales y la tiara en la cabeza: hecho lo cual Moisés derramó sobre la cabeza de su hermano el óleo de la consagración.

Después mandó el Señor el modo y la hora en que habían de hacerle las ofrendas, prometiendo a su pueblo que habitaría en medio de él y que sería su Dios.

Poco despues ordenó Dios a Moisés que formase el encabezamiento de todos los hijos de Israel y que cada uno diese al Señor medio siclo en precio de su rescate y apadronamiento, si es que ya hubiese cumplido los veinte años.

Este dinero recogido de todo Israel serviría para el servicio del Tabernáculo del Testimonio y como de expiación de sus pecados.

No podría darse más ni menos de medio siclo es decir unos ciento treinta y cuatro maravedies.

(Continuará)

Hermosa fundación

Un benemérito y amante albeldense, cuyo nombre no damos, por no estar autorizados, ha hecho la siguiente hermosa obra.

Copiamos del *Fomento de Vocaciones Eclesiásticas.*

BECA DE SAN PABLO

«Bases. 1.ª—La Beca quedará fundada en alabanza y honor de Nuestra Señora de Bueyo, muy venerada en la villa de Albelda y se llamará Beca del Apóstol San Pablo.

2.ª—Constituirán el capital dotal 23.000 pesetas nominales D. P. 4 por 100 Exterior, que se depositan en la Caja Diocesana.

3.ª—La propiedad, administración y productos pertenecerán al Fundador por toda su vida sin carga alguna para el mismo.

4.ª—Con los productos de la Beca se abonarán dos pesetas diarias al colegial agraciado. tanto en el curso como en el tiempo de verano, si el prelado estableciese los cursos de vacaciones; todos los demás gastos serán a cuenta del colegial.

5.ª—Para el caso de excelente comportamiento y

Juan Palacios

BANCA

Tirso Rodrigáñez, 2.—LOGROÑO

Compra-venta de valores :: Negocios de cupones
Cuentas corrientes con interés
Préstamos — Créditos — Imposiciones
Caja de Ahorros al 4 por 100

INSTITUTO DE ESTUDIOS RIOJANOS
BIBLIOTECA

notable provecho en los estudios podrá el Prelado autorizar el disfrute de la Beca en una Universidad Pontificia para la obtención de grados académicos.

6.ª—El exceso de los productos se distribuirá por partes iguales, mitad para la limosna del Seminario y mitad y mitad para misas de estipendio de una peseta sobre el sinodal de cada tiempo; éstas serán dichas personalmente por el Sr. Cura de Albelda y, no pudiendo hacerlo él, por los superiores del Seminario y serán aplicadas por el Fundador.

7.ª—La provisión de la Beca se hará alternativamente por el Prelado de esta Diócesis y del Excelentísimo Sr. Arzobispo de Méjico. De ambos Prelados se espera elegirán a sujetos dignos y del de esta Diócesis además, que nunca dejará sin sacerdote a la Parroquia de Albelda de Iregua.

8.ª—Se ruega a ambos Prelados que en la provisión de la Beca den preferencia a los naturales de la Parroquia de Acambay y Albelda respectivamente. Si el Prelado de Méjico no estimase oportuno hacer la provisión que le corresponde pasara este derecho al Prelado de Calahorra.

9.ª—Serán obligaciones del agraciado encomendar las intenciones del Fundador y de las dos Parroquias expresadas, así como aceptar el servicio de ellas si los Prelados se lo encomendasen, haciéndolo entonces por obligación y por agradecimiento.

10.ª—En llegando al sacerdocio aplicará tantas misas anuales como cursos haya disfrutado de la Beca pudiendo satisfacer a esta obligación con las segundas misas que acaso celebrare.

11.ª—El capital será intangible y no podrá destinarse a otros fines; sólo se dispondrá de los productos para obtener la perpetuidad de la fundación.

NOTICIARIO

San José

Hermosa fiesta, engalanada con las primeras flores de primavera. En nuestra excolegiata se ha celebrado con extraordinaria solemnidad. Muy de mañana los Cofrades y muchísimos devotos, lavaron sus almas en el Sacramento de la Confesión, preparándose así para recibir a Jesús Sacramentado.

La Misa Mayor oficiada por nuestro Ecónomo, en la que pronunció una hermosa oración sagrada el Rdo. P. Teófilo de las E. P.; ojalá que los padres pongan en practica la lección acerca de la educación de sus hijos.

El Santo recorrió en la procesión las calles del pueblo y al final de la Misa, así como por la tarde, después de la Novena, fuimos obsequiados espléndidamente en casa del Mayordomo, don Julián Zafra.

Estreno

En el mismo día de San José, estrenaron sendos bonitos trajes de monaguillo, los niños Alberto Gómez y Rafael Urbina.

Obras

Continuan las que ya anunciábamos en el número pasado, por el propietario don Donato Vallejo; momento han decidido levantar una casa, de planta baja y dos pisos, y dos grandes y hermosos salones. Dirige las obras el competente maestro don Juan Cogollór.

Carretera

Parece que el camino vecinal Logroño, Alberite, Albelda, Nalda y Viguera será pronto hermosa realidad; no hace muchos dias, vecinos de estos pueblos tuvieron un cambio de impresiones en la Diputación Provincial, saliendo muy esperanzados.

Catecismo

Todas las noches después del Santo Rosario, se explica en nuestra parroquia el Catecismo. Rogamos a los padres envien sus hijos a esta tan necesaria instrucción.

Primera Comunión

La preparación para este solemnísimo y emotivo acto, se lleva a efecto, todos los días a las cinco de la tarde en la sacristía de la Parroquia. La primera Comunión tendrá lugar el día 28 del próximo mes de abril; sépanlo los padres para que puedan preparar los vestiditos de sus hijos.

En Bueyo

El día 25, como de costumbre se celebrará la tradicional Misa en la ermita de Nuestra Señora de Bueyo, a las nueve y media.

Bula de la Santa Cruzada

Ya se publicó hace tiempo este hermoso y singular Privilegio Pontificio; pero son pocos los que han acudido para tomar dicho privilegio. La limosna que ha sido aprobada por la Santa Sede para este año es como sigue:

Sumario General de Cruzada y Abstinencia.

1.º	Para aquéllos cuyos ingresos no excedan de 5.000 pesetas . . .	1'00	cada uno
2.º	Desde 5.001 hasta 10.000 . . .	5'00	» »
3.º	Desde 10.001 hasta [illegible] . . .	10'00	» »
4.º	Desde 25.001 en adelante. . . .	25'00	» »

Las mujeres casadas deben tomar los sumarios de la misma clase que su marido; los hijos de familia sin ingresos propios, los de infima clase.

Cumplimiento Pascual

Ya saben nuestros lectores que uno de los Mandamientos de la Iglesia es Confesar y Comulgar por Pascua florida. Por disposición especial de la Santa Sede, el tiempo habil para el cumplimiento pascual, durante el presente año, se extiende desde el miércoles de Ceniza hasta la Octava de la fiesta del Sagrado Corazón de Jesús.

Operados

En Logroño, al parecer con feliz éxito ha sido operado el activo labrador, D. Domingo Ramírez.

Así mismo en Calahorra ha sido operado por el famoso oculista de aquélla localidad, nuestro buen amigo don Manuel C. Ramírez. Hacemos votos a nuestra Virgen de Bueyo, para que ambos operados queden prontamente restablecidos.

Donativos recibidos para 1935

D. Blas Elizondo	3'50
» Juan Ochagavia	3'25
D.ª Cira G. de Garay	3'00
» Benita Orive	3'00

INSTITUTO DE ESTUDIOS RIOJANOS
BIBLIOTECA

Asria.

Bancaria Clarnus

Diputación, 309, entresuelo, 1.ª (entre Bruch y Lauria)
Horas de despacho: de 9 a 12 = = Teléfono, 20302

Barcelona

Préstamos de dinero y de grandes capitales

en hipotecas o documento privado, etc.

y sobre toda clase de fincas urbanas y rústicas, etc.

(Tramitación rápida y reservada)

En todas las poblaciones y pueblos de España, se facilitan préstamos de capitales en metálico, desde 25.000 hasta 3.000.000 de pesetas. Con la garantía, para el peticionario que solicita el préstamo, de nuestra rigurosa reserva. Tipo de interés, desde el 5 % anual. Pago de intereses, por trimestres o semestres vencidos, sin recargos ni apremios. Tiempo de duración de las operaciones de préstamos, (plazo de vencimiento) desde 1 hasta 20 años, o sea por el número de años que se convenga, indistintamente a corto o largo plazo, con derecho en el vencimiento a prórroga o aplazamiento, libre de recargo y apremio, siempre y cuando se esté al corriente de pago de intereses.

Condiciones para la devolución del capital prestado con facilidades y ventajas para la amortización voluntaria, o sin ella; la amortización voluntaria puede efectuarse indistintamente o conjuntamente por los procedimientos de parcial, mixta y total.

Imprenta y Librería G. CEREZO, Mercado, 86.-Logroño

INSTITUTO DE ESTUDIOS RIOJANOS
BIBLIOTECA

HOJA P[illegible] ...WUIAL

Don Pedro González
Párroco
Villanueva de Cameros

AÑO VII. NÚM. 122

ALBELDA DE IREGUA
14 DE ABRIL DE 1935

Publicación quincenal gratuita
Indulgenciada y bendecida por
el Prelado de la Diócesis

DOMINGO DE RAMOS

El Evangelio es del cap. XXI de S. Mateo

Entramos hoy en la semana grande para nosotros los cristianos. El Evangelio es conmovedor. —Acercándose Jesús a Jerusalén, envió a dos de sus discípulos diciéndoles: Id a esa aldea que se ve enfrente de vosotros, y hallareis una asna atada y su pollino con ella; desatadla y traedlos. Si alguien os dijese algo, respondedle que el Señor así lo ordena. Todo esto sucedió en cumplimiento de lo que dijo el profeta: Decid a la hija de Sión: mira que viene a ti tu rey lleno de mansedumbre sentado sobre una asna y su pollino. Habiendo marchado los discípulos, hicieron lo que Jesús les mandó y trajeron el asna y el pollino, y los aparejaron con vestidos y lo hicieron sentar encima. Una gran muchedumbre de gentes tendían por el camino sus [illegible] cortaban ramos de árboles y los po-
[illegible]ían por donde había de pasar y tanto las gentes que iban delante como las que venían detrás, clamaban diciendo: Hosanna al Hijo de David; Señor; Hosanna en lo más alto de los cielos.— ¡Que misterioso y siempre conmovedor es este evangelio! ¡Qué recuerdos ha dejado en todo esta hermosa procesión de las palmas!

Creemos que no hay nadie, que no recue[illegible] de esa magnífica ceremonia, y que no la vea, como un grato recuerdo de sus años juveniles, cuando con su [illegible]ran ramo asistía de pequeño, a la procesión de este Domingo.

Es esta procesión, una pequeña conmemoración del tiempo de Jesucristo.

Los judíos buscábanlo para darle muerte y he aquí que a ellos se presenta, sobre un manso pollino, rodeado de multitud de gentes y de sus discípulos que claman ¡Gloria al Hijo de David!

¡Cómo debieron resonar estos cánticos del triunfo de Jesús, en los oidos envidiosos de sus enemigos!

Ellos que querían aislarlo, lo encuentran rodeado de una multitud que lo aclama. Si comenzaba la hora de Jesús, aún no había llegado.

Cuando llegue, muchos de estos que hoy siguen a Jesús aclamándole, pedirán su muerte y gritarán [illegible]o insensatos ¡crucifícale! ¡crucifícale! Esta es la [illegible]constancia de los hombres. Este es el efecto de la [illegible]nvidia de unos cuantos, que resbalando en las [illegible]ultudes, los envenenan, y les hacen gritar ¡cru-
[illegible]cale! ¡cr[illegible]cifícale!

Cuando Jesús llegó al medio de la ciudad, de todas partes acudían las gentes, para presenciar tan inusitado espectáculo.

En la misma plaza se presentaron los dos bandos; uno amigo de Jesús, el de los sencillos, el de los limpios de corazón; otro el de la envidia farisaica, los sepulcros blanqueados, aquéllos de los que Jesús había dicho—haced caso de sus palabras pero no de sus obras—más ahora sus palabras y sus obras se darán la mano ¡es tan fácil convencer a los sencillos, para que apedreen al justo!

No pueden los fariseos tolerar estas aclamaciones a Jesús y así adelantándose a El, le dicen: Maestro, has callar a tus discípulos. La respuesta de Jesús fué digna—¿no habeis leido que de los labios de los niños e inocentes hará Dios brotar las alabanzas para confusión de sus enemigos. En verdad, en verdad os digo, que si estos callaran hoy, las piedras se levantarían para dar testimonio de mí.

No les convencerá Jesús; ya guardarán en su pecho, estas palabras como tenían también guardadas las advertencias y los llamamientos severos que durante su vida pública les había hecho, para que como explosivo fulminante, destrozase en el día que pudieran el Cuerpo de Jesús, y a sus temidos discípulos.

Llegó el día para ellos; fué el viernes; se desbordó la ira mal reprimida; El les dejaba hacer y ellos creyeron que eran libres para crucificarlo.

Envenenaron al pueblo ¡pobre pueblo! Su sangre carga sobre nuestras cabezas. Y cayó la sangre del Crucificado, no para tomar venganza, ni para crucificar a los que le crucificaron, sino para regenerarlos, santificarlos y abrirles unas puertas que tenían cerradas. Al contacto de la sangre de Jesús, con el polvo de la tierra, tembló el infierno y cayó derribada la negra perfidia de los fariseos.

CATECISMO

(Continuación)

Terminábamos en el último número la explicación del cuarto mandamiento de la Iglesia.

El quinto es de máxima actualidad. Antes decía así—pagar diezmos y primicias a la Iglesia de Dios o lo que por esto haya sido legítimamente sustituído —Hoy se [illegible]

[illegible] DE ESTUDIOS RIOJANOS
BIBLIOTECA

necesidades de la Iglesia (culto, clero, escuelas católicas etc.) según las leyes o costumbres del propio país.

Antiguamente, como hemos indicado los fieles atendían al sostenimiento del culto, con la décima de sus frutos.

Por múltiples circunstancias desapareció esta forma de contribuir al sostenimiento de los ministros de la Iglesia y del culto, en España, por un Concordato entre el Estado Español y la Santa Sede, en el que constaba que el Estado había de dar a este fin una asignación determinada.

Todos sabemos que hace pocos años el gobierno español dejó de satisfacer esta obligación concordada, habiendo pasado dos años el 1932 y el 1933, sin que los Sacerdotes y el culto percibiesen asignación.

Posteriormente en el año 1934, se aprobó una ley, en la que se establece la parte que han de percibir, los que antes del actual estado de cosas, tenían título canónico; pero es tan pequeña esta asignación que no llega, ni con mucho a cubrir las más apremiantes necesidades; en general oscila entre 50 y 60 ptas. al mes; y esto solamente a algunos Sacerdotes, no a todos, y nada para el culto.

Urge pues en toda su amplitud el quinto mandamiento de la Iglesia; por consiguiente aunque físicamente a nadie se puede obligar a contribuir para el culto y clero, sin embargo es obligación estricta, impuesta por el quinto mandamiento de la Iglesia, el contribuir conforme a las posibilidades de cada uno. Tengalo presente los que se llaman y quieren ser católicos, pues para ellos es esta obligación.

(Continuará)

Sección de Historia Sagrada

(Continuación)

Habló Dios a Moisés en el monte Sinaí, entregándole dos tablas de piedra que contenían la Ley o los mandamientos, escritos por el dedo de Dios.

Más viendo el pueblo que Moisés tardaba en bajar del monte, se rebelaron contra Aarón y se fabricaron un becerro de oro a quien adoraron como a Dios.

Viendo Moisés el becerro y las danzas que los irraelitas le ofrecían, se irritó sobremanera, arrojó de las manos las tablas y las hizo pedazos a la falda del monte y arrebatando el becerro de oro, le arrojó al fuego y después lo redujo a polvo, reprendiendo después a su hermano Aarón por haber permitido tal abominación.

Volvió a subir Moisés al monte Sinai, en donde platicó con el Señor por espacio de cuarenta, bajando otras dos tablas con los mandamientos y reuniendo a la muchedumbre de los hijos de Israel, les dijo: —Seis días trabajaréis, el séptimo día, será para vosotros santo, por ser el sabado y descanso del Señor.

Después de muchos preceptos del Señor, acerca de los sacrificios, les dió la ley de la circuncisión. Al octavo día había de ser circuncidado todo niño que naciere. La mujer que diere a luz un niño, permanecerá purificándose por espacio de treinta días y si fuere niña permanecerá sesenta y seis días; al fin de los cuales, traerá a la entrada del Tabernáculo un cordero primal para olocaustro y un pichón o una tórtola; si fuere pobre, en lugar del cordero ofrecerá dos tórtolas o dos pichones y el sacerdote hará oración por ella y así será purificada.

Después el Señor habló a Moisés diciéndole: di de mi parte a los hijos de Israel: nadie se casará con su consanguínea ni con afín; ni estando casado ya, vuelva a casarse con otra. El que maldijere a su padre o a su madre sea castigado con la muerte. El que cometiere adulterio, muera también sin remisión. Todos los diezmos de la tierra, ya sean de granos ya de frutos, del Señor son y a El están consagrados.

(Continuará)

REPAROS

—Buenos días señora Pascasia. Vengo disgustadísima.

—Lo siento mucho doña Nerona, y usted dirá el por qué.

—Esta mañana fuí a confesar y por poco no me dan la absolución.

—¡Pues ya llevaría usted buenos pecados!

—Ca, no, de ninguna manera.

—Pues entonces, no me explico.

—Verá usted. Me preguntó el confesor si contribuía a la suscripción para el Culto y Clero, y le contesté que no. Me pidió algunos datos sobre mi posición económica y me dijo que visto los datos, estaba obligada en conciencia y gravemente a contribuir. Yo le dije: la suscripción es voluntaria y por tanto no hay porqué sacarlo a colación en el confesonario.

—Pues, en ese caso me explico que el confesor estuviese enérgico con usted.

—Entonces usted opina lo mismo que el confesor, respeto al particular.

—No es que lo opine, es que es así; porque el contribuir para el Culto y Clero es un mandamiento de la Iglesia, que hay que cumplir como los demás.

—Pues no sabía yo tal mandamiento.

Juan Palacios

BANCA

Tirso Rodrigáñez, 2.—LOGROÑO

Compra-venta de valores == Negocios de cupones

Cuentas corrientes con interés

Préstamos — Créditos — Imposiciones

Caja de Ahorros al 3 por 100

INSTITUTO DE ESTUDIOS RIOJANOS

BIBLIOTECA

—¿Entonces no sabe usted los Mandamientos la Iglesia?

—¡Mujer! ya lo creo, de carretilla. Verás: el pri- ro oir misa entera todos los domingos y fiestas; segundo.... el tercero.... el cuarto.... *El quinto nder a las necesidades de lo Iglesia, según los usos y lumbres.*

—Pues ya lo ha dicho usted: atender las necesi- des de la Iglesia....

—Pero si el gobierno ha vuelto a pagar otra vez s curas.

—No me haga usted reir doña Nerona. El go- no ha señalado una escatimadísima pensión a contados sacerdotes, y nada para el culto, nada escuelas católicas.

—De todas formas el confesor no debe pregun- esas cosas.

—Oiga usted ¿tendría por imprudencia que le guntase si oia usted misa los domingos o si cum- con el precepto pascual?

—¡De ningún modo! ¡¿Qué cosa mas natural que guntar eso!?

—Pues si es natural que le pregunten sobre el mero, segundo etc. mandamientos de la Iglesia r qué no lo ha de ser que le pregunten del quin-

NOTICIARIO

imera Comunión

Advertimos a los padres de los niños de la pri- comunión, que esta no tendrá lugar el domin- iguiente a Pascua, como habiamos pensado, sino ía cinco de Mayo, que también es domingo.

leo

Se ha ganado esta extraordinaria indulgencia en stra parroquia el día 14 de los corrientes.

odiácono

Ha recibido en Logroño el sagrado órden del iaconado, el piadoso seminarista don Eladio o. Sincerísima enhorabuena.

te para la lámpara del Santísimo

El martes próximo día 16, se hará la petición de para la lámpara del Santísimo; casi todos los las almas amantes de Jesús Sacramentado han aceite suficiente para el año, excepción del úl- (1934) que apenas dieron aceite. Suponemos te año se cubrirá el déficit.

tenario

Con extraordinaria solemnidad, aunque muy asistencia se viene celebrando el septenario a ísima Virgen de los Dolores.

olado de la Oración

Hace un después de tres meses de predicaciones taciones, hemos conseguido establecer esta Asociación, que tanta gloria ha de dar al Sagrado Corazón de Jesús. El entusiasmo es el alma de toda obra; por lo que creemos, visto el entusiasmo, que ha de tener vida próspera.

Son muchas las asociadas, que el pasado domin- go se reunieron en la Sacristía de nuestra parroquia para organizar la Asociación. Fué nombrada Presi- denta doña Rosario Balmaseda; Secretaria-Tesore- ra, doña Sebastiana Diez; y Celadora, doña Candelas Manero; como artistas y para adornar el altar que se hará en breve, quedaron nombradas doña María Ojeda, doña Teresa Lázaro, señorita Felisa Marín y señorita Maura Campo.

¡Ánimo y que sean muchos los y las que ingre- sen.

Semana Santa

Se celebrará con indéntica solemnidad que en años anteriores.

Enfermo que mejora

El activo industrial don Julián Zapata, sigue me- jorando de su gravísima enfermedad. Mucho nos alegramos y rogamos a Dios para que el restableci- miento sea completo.

Enferma greve

Se le han administrado los Santos Sacramentos a la anciana doña Dionisia.

Vinieron

De Cenicero, doña María Luz Venturería.
De Anguciana, don Francisco Gómez y don To- más Corral.
De Portugalete, doña María Teresa Espada.
De Logroño, doña Isabel Ochagavía.
De Asturias, don Benigno Navajas.
De Estella, la competente modista, señorita Mercedes Martínez.
De Burgos, Santander, San Sebastián, Pamplo- na, Vitoria y Logroño, nuestro buen amigo, don Manuel Rico.

Salieron

A Logroño, don Justino Ayala e hija Guadalupe.
A El Redal, don Máximo García y esposa.
A Madrid, doña María Ulecia.
A San Sebastián, la joven Purificación Zorzano.
A Logroño, la señorita Victorina R. Clavijo.

Donativos recibidos para 1935

Don	Elías García (Hormilla)	5'00
»	Francisco Vallejo	5'00
»	Manuel Rico	

INSTITUTO DE ESTUDIOS RIOJANOS
BIBLIOTECA

Asria.

Bancaria Clarnus

Diputación, 309, entresuelo, 1.ª (entre Bruch y Lauria)
Horas de despacho: de 9 a 12 = = Teléfono, 20302

Barcelona

Préstamos de dinero y de grandes capitales

en hipotecas o documento privado, etc.

y sobre toda clase de fincas urbanas y rústicas, etc.

(Tramitación rápida y reservada)

En todas las poblaciones y pueblos de España, se facilitan préstamos de capitales en metálico, desde 25.000 hasta 3.000.000 de pesetas. Con la garantía, para el peticionario que solicita el préstamo, de nuestra rigurosa reserva. Tipo de interés, desde el 5 % anual. Pago de intereses, por trimestres o semestres vencidos, sin recargos ni apremios. Tiempo de duración de las operaciones de préstamos, (plazo de vencimiento) desde 1 hasta 20 años, o sea por el número de años que se convenga, indistintamente a corto o largo plazo, con derecho en el vencimiento a prórroga o aplazamiento, libre de recargo y apremio, siempre y cuando se esté al corriente de pago de intereses.

Condiciones para la devolución del capital prestado con facilidades y ventajas para la amortización voluntaria, o sin ella; la amortización voluntaria puede efectuarse indistintamente o conjuntamente por los procedimientos de parcial, mixta y total.

Imprenta y Librería G. CEREZO, Mercado, 86.-Logroño

INSTITUTO DE ESTUDIOS RIOJANOS
BIBLIOTECA

Cuando se encuentra a una persona de respeto en sentido contrario y sean dos los que vayan le abrirán paso para dejarle sitio por medio de los dos.

Al pedir un favor en la calle, nos debemos descubrir al despedirnos, dando las gracias, sea quien fuese la persona que nos sirvió. El arreglarse en la calle las ropas que van cubriendo el cuerpo, ya sean o no partes íntimas, denota incultura.

Denota también gran incultura el no descubrirse ante un entierro, o procesión, esto aunque no seamos de las creencias del muerto o de los que van en procesión.

Es señal de gran incultura, sobre todo en personas de categoría o de respeto, el estar vagando por las calles y plazas; el pararse en todas las esquinas y corrillos; el hablar con ademanes desentonados; el introducirse en tabernas, casinos y demás que no son de su categoría; el permanecer con personas ineducadas, escuchando sus conversaciones insulsas, mezcladas de blasfemias y dichos obscenos.

(Continuará)

19 - MAYO - 1935.

NOTICIARIO

Desde nuestro último número han tenido lugar, gozosos actos religiosos que vamos a reseñar brevemente.

PRIMERA COMUNIÓN

Se celebró el día cinco de los corrientes, ésta siempre conmovedora escena, resultó espléndida, 31 niños se acercaron por vez primera a la Sagrada Mesa. Cinco niñas recitaron hermosísimas poesías alusivas al acto.

SAN MARCOS

Se celebró esta tradicional romería a la ermita de Santa Fé. Después de la misa oida con notable piedad, se saboreó el rico chocolate y las orondas tortillas.

NOVENA A LA VIRGEN DE BUEYO

La asistencia a esta novena fué realmente extraordinaria, como no la habíamos visto hace muchos años. Todos los días el coro de simpáticas y bellas señoritas cantó en admirables armonías las glorias de nuestra Madre. Fueron acompañadas al armoniun por los inteligentes organistas don Manuel Gómez y Santiaguito García.

El domingo, último día de la novena, solemnísima función; numerosas comuniones; misa a toda orquesta interpretada admirabilísimamente por el antes referido coro, a pesar de la dificultad que supone una misa de suyo difícil (la Festiva de Ravanello a dos voces) y el no saber música. Es verdaderamente extraordinario y digno de alabanza el entusiasmo de estas muchachas. Dios y su Madre la premiarán con creces todo su sacrificio. Ah[illegible] y no olvidemos a su director incansable. El sermón a cargo de nuestro Ecónomo. Por la tarde y como despedida se cantó la salve de Valdés a dos voces, de complicadísima ejecución, pero interpretada magistralmente por el ya benemérito orfeón.

APOSTOLADO DE LA ORACIÓN

Por fin, después de lenta pero machacona gestación, ha quedado reformada y renovada la Archicofradía del Apostolado de la Oración. El entusiasmo en las asociadas es grande. Su número, cincuenta, dispuestas a honrar de corazón y propagar la devoción al Sagrado Corazón de Jesús.

Hoy domingo, se hará extraordinaria y solemne función religiosa de imposición de escapularios, con sermón, cánticos, cohetes etc. Cada asociada es un fuego de amor al Sagrado Corazón. Que no se apague esa brasa.

En este número no queremos dar noticias de viajeros; son tantos los que nos han visitado durante los días de fiestas, que para no incurrir en lamentables omisiones, adoptamos el remedio más radical.

MATRIMONIOS

Han contraído matrimonio canónico, es decir se han casado como Dios manda, los simpáticos jóvenes Toribio Alvarez con Francisca Marín y Demetrio Moura con Simona García. Nuestra enhorabuena y eterna luna de miel.

DEFUNCIÓN

A la avanzada edad de 86 años, falleció cristianamente la bondadosa señora Nicolasa Veni Nalda. Sus funerales concurridísimos.

Nuestro pésame a la familia.

ENFERMA MEJORADA

Se halla muy mejorada la bondadosa y simpática señorita Rosa Benito.

Mucho nos alegramos.

ANIVERSARIO

Con gran concurrencia tuvo lugar el aniversario de la que fué modelo de señoritas, cuya vida cortó la parca, cuanto todo le sonreía, señorita María Guadalupe Gòmez.

OBRAS

Han comenzado las de reparación de nuestro templo parroquial. Otro día daremos más detalle de obras y donantes.

GUMERSINDO CEREZO
IMPRENTA Y LIBRERÍA
LOGROÑO

Don Pedro González
Párroco
Villanueva de Cameros

HOJA PARROQUIAL

AÑO VII NÚM. 124

ALBELDA DE IREGUA
20 DE JUNIO DE 1935

Publicación quincenal gratuita
Indulgenciada y bendecida por
el Prelado de la Diócesis

Festividad del Corpus Christi

Fiesta solemne de amor. Habiendo Jesucristo amado a los suyos, los amó hasta el fin. Y para perpetuar este inmenso amor a los suyos, ideó el medio que fuese prenda sensibilísima de su cariñoso amor. ¡La Eucaristía! ¡El prodigio inconmensurable! ¡El amor de los amores!

El mismo Cuerpo y la misma sangre que padeció fué derramada en la Cruz, nos dejó perpétuamente.

Jesucristo invisible e incruento, pero real y verdaderamente se esconde bajo las especies de pan y de vino.

¡Eucaristía! ¡Augusto Sacramento!

Nombre apropiado al objeto divino que señala. Pues Eucaristía, quiere decir *buena gracia* y *acción de gracias*. Eucaristía, que confiese la gracia, que contiene el Autor de la gracia, tal como está en los cielos. Vida eterna. Memorial de la vida y muerte de Nuestro Señor Jesucristo. Testimonio de su infinita caridad. Manantial abundante e inagotable de toda la vida sobrenatural.

Nada tiene la Iglesia de Dios, más santo, más admirable; es el don más grande que Dios ha podido hacer a sus criaturas.

Dice Santo Tomás—Los demás sacramentos, poseen la gracia por una participación de la virtud de Jesucristo, son a manera de instrumentos que la trasmiten; pero Este la posee en su plenitud y en su esencia, ya que contiene al mismo Jesucristo. Los demás sacramentos nos recuerdan alguno de sus misterios de los cuales nos hacen participar, pero la Eucaristía nos los recuerda todos y nos hace participar de todos.

En la Eucaristía está el Verbo encarnado, el Rey de los reyes, el Dios todo poderoso.

Por eso es fiesta grande, hermosa, santa, digna, admirable.

Cúmplese en la Eucaristía la amable promesa del Maestro—Mirad que yo estaré con vosotros hasta la consumación de los siglos.—Con nosotros está, en la Eucaristía, en el Sacramento del amor, continuando su vida y haciendo todo lo que hizo en su vida mortal.

Todo Jesucristo está realmente presente en la Eucaristía, y está presente todo Jesucristo en cada una de las partes de la Hostia o del Cáliz.

Mirad, pués, la reverencia que debemos a tan Augusto Sacramento. Por eso decía San Pablo—examínese el hombre a sí mismo y así coma de aquel Pan y beba de aquél Cáliz.

Comulguemos en este día, para honrar tan divina institución. Que la Eucaristía será nuestro sustento que conservará nuestra vida espiritual robusteciendo nuestra alma; será reparación de nuestras fuerzas agotadas por el cansancio, será nuestro deleite lleno de espiritual dulzura y consuelo para ser valientes en nuestra fé y para amar mucho al que tanto nos ha amado.

¡Gloria y honor a la Eucaristía! En este día cuando Jesucristo Hostia, pase por nuestrás calles, y nos bendiga, postrémonos reverentes y correspondamos finamente al amor inmenso de Jesucristo.

Así nos hacemos dignos de recibirle y participar con El las delicias de la eterna vida.

¡Veneremos a tan adorable Sacramento!

CATECISMO

(Continuación)

En el número pasado, explicábamos algo sumamente necesario para entender bien los sacramentos, diciendo que eran una señal sensible, es decir una cosa que vemos u oimos y que nos hace venir en conocimiento de otra cosa; así, viendo el humo venimos enseguida en conocimiento del fuego. Decíamos también que eran instituídos por Cristo Nuestro Señor porque únicamente Dios puede dar a una cosa material la virtud de producir la gracia. Finalmente deciamos que por ellos se nos dá las gracias y las virtudes, es decir, no son simples señales visibles de la gracia sino que la producen, son señales eficaces. También decíamos que eran siete los...

INSTITUTO DE ESTUDIOS RIOJANOS
BIBLIOTECA

cramentos; porque al hombre le son necesarias en el órden espiritual siete cosas: nacer (bautismo); crecer y fortalecerse (confirmación); alimento (eucaristía); remedio para la enfermedad (penitencia); fortalecerse en el trance de la muerte (extremaunción); gobierno en el órden espiritual (órden); perpetuación de la sociedad (matrimonio).

En todo sacramento hay cuatro cosas esenciales, *materia, forma, ministro y sujeto.*

La materia en todo sacramento es el elemento sensible o el acto externo que por institución de Ntro. Sr. Jesucristo ha de convertirse en sacramento v. g. el agua en el Bautismo; la acusación de los pecados en la Penitencia; el óleo en la Confirmación; el pan en la Eucaristía; la imposición de manos en el Orden y el contrato en el Matrimonio.

La forma consiste en las palabras que el ministro aplica a la materia del sacramento para convertirla en señal eficaz de gracia. Y así como la unión del alma con el cuerpo constituye al hombre, así la unión de la materia y de la forma constituye el sacramento. El ministro es la persona que ha recibido de Jesucristo el poder de conferir los sacramentos; es decir los sacerdotes.

No es preciso, como diremos cuando tratemos este asunto, para que sea válido cualquier sacramento, que el ministro esté en gracia de Dios ni siquiera que tenga fé.

Y sujeto de los sacramentos son toda persona capaz de recibirlos.

(Continuará)

Sección de Historia Sagrada

A pesar de los prodigios que Moisés hacía en nombre del Señor y de la dignidad con que estaba invertido, sus hermanos Aaron y María, envidiosos murmuraban de él; más, Moisés que era muy humilde, no hacía caso de estas murmuraciones. Pero el Señor quiso salir en defensa de Moisés y llamó a los tres, les hizo ir al tabernáculo y una vez allá les dijo:—Moisés es el más fiel y confidente que tengo de toda mi casa.—¿Cómo os habeis atrevido a hablar mal de él? Y airado contra ellos se retiró. Y en castigo, María quedó cubierta de lepra. Más Moisés todo compasivo suplicó al Señor la curase y lo consiguió después de siete días en los que María estuvo fuera del campamento como convenía a los leprosos.

Después de todo esto envió Moisés desde el desierto de Farán en que se encontraban, varios varones entre ellos Josué para que reconociesen las tierras, y si eran fuertes o flacos los que las habitaban si eran fértiles o estériles y demás que fuese necesario saber. Así lo hicieron los exploradores, recorriendo muchos terrenos y habiendo llegado a un país muy fértil cortaron un sarmiento con sus uvas en el cual trajeron dos en un varal. Después de cuarenta días volvieron los exploradores contando maravillas de los paises recorridos y decían.—Hemos estado en el país que realmente produce leche y miel y riquísimo en todo: pero tiene habitantes muy valerosos y esforzados y ciudades muy fortificadas. Pero los hijos de Israel creyeron más a otros exploradores que llenos de miedo decían — la tierra que hemos recorrido se traga a sus habitantes el pueblo que hemos visto es de una estatura de gigantes.

Allí vimos unos hombres descomunales en cuya comparación nosotros parecíamos langostas, lo cual oído por el pueblo, dió gritos de espanto y estuvo llorando toda la noche y murmuraban contra Moisés y se acordaban de cuando estaban en Egipto y decían ¡ojalá hubiéramos muerto allí!

(Continuará)

NOTICIARIO

Canta Misa

El día 21 tendrá lugar en nuestra parroquia un acontecimiento que es bien extraordinario. El nuevo presbítero don Eladio Alonso Balmaseda, celebrará por vez primera el Santo Sacrificio de la Misa. Acto solemne y memorable, que dejará profundo recuerdo. El sacerdocio católico es inmortal. En este acto serán padrinos eclesiásticos, don Luis Alonso Balmaseda y don Amadeo Blanco Vivanco, y seglares, don Alejandro Alonso y doña Julia Soler.

Predicará el Señor Párroco Arcipreste de San Pedro Manrique (Soria). El canto a cargo de la Schola de PP. Escolapios.

El acto comenzará a las diez y media.

Juan Palacios

BANCA

Tirso Rodrigáñez, 2.—LOGROÑO

Compra-venta de valores .. Negocios de cupones
Cuentas corrientes con interés
Préstamos — Créditos — Imposiciones
Caja de Ahorros al 3 por 100

INSTITUTO DE ESTUDIOS RIOJANOS
BIBLIOTECA

Confirmación

A últimos de este mes y en día que se anunciará oportunamente, el Excelentísimo Sr. Obispo de la Diócesis, administrará en nuestra parroquia el Santo Sacramento de la Confirmación. Es necesario que todos los niños no confirmados se provean de la papeleta de Confirmación que se entregará en casa del Sr. Cura Párroco, y los que hagan la primera Comunión asistan además a las pláticas preparatorias.

Obras de pintura

Van muy adelantadas, y quedará la iglesia magnífica. Daremos más detalles a la terminación.

Corpus Christi

Se celebrará con la misma solemnidad de años anteriores. Los Cofrades, Hijas de María y Apostolado de la Oración, harán la vela de costumbre.

Corazón de Jesús

El día de San Pedro, la Asociación Archicofradía del Apostolado de la Oración, celebrará una espléndida función en honor del Sagrado Corazón, con misa solemne, Comunión, procesión y sermón; entiendo que por las obras que se efectuan en la parroquia, el mes de junio haya sido un poco deslucido.

Excursión a Valvanera

También este año y con más motivo, la parroquia organizará una excursión a Valvanera en el mes de Agosto, cuya fecha se anunciará oportunamente.

Iremos a postrarnos a las plantas de la Santísima Virgen de Valvanera, Patrona Augusta de la Rioja y Cameros.

Y si el año pasado fuimos muchos, este año seremos más, para conmemorar tambien el gran acontecimiento al cual dedicaremos nuestro próximo número de HOJA PARROQUIAL.

EL BATURRO

Erguido, fuerte, cenceño;
«pañolico» y amplia faja,
muestra el *baturro* en su ceño
que no perturba su sueño
ni el valiente, ni la maja.

Con su calzón corto y ancho,
medias recias, alpargata,
y en la alforja un breve rancho,
o trabaja como un *Sancho*
o cual *Quijote* se mata.

Hombre franco, rudo, entero,
abomina la indirecta,
y dice «al mismo *Lucero*»,
caminando por la recta,
las verdades del barquero.

Siempre justo, siempre noble,
y cordial como el primero;
pero ¡ay del que, falso y doble,
se la juegue traicionero!

Que el traidor y desleal,
para su alma embravecida,
jurada pena a la vida
tendrá como un criminal.

De su pecho de patriota
sale vibrando la *Jota*
con viril aire guerrero.
Y, al compás de su guitarro,
canta con gesto bizarro
de Aragón el «*Cancionero*».

Su innato afán de justicia
no tolera la nequicia
de propios ni de extranjeros.
Por eso tuvo un *Lanuza*,
que hizo frente a la gentuza
de un rey que ultrajó sus fueros

Y cuando Napoleón
quiso, en su loca ambición,
ser dueño y señor de España,
con fiereza de león
en pie se puso Aragón
para dominar su saña.

Siempre justo, siempre noble,
y cordial como el primero;
pero ¡ay del que, falso y doble,
se la juegue traicionero!
¡Hidalgo de recia traza,
digno crisol de la *Raza!*

Por tu excelsa ejecutoria
de la más brillante historia;
por tu tesón, tu entereza,
tu rectitud y nobleza;
por tu ingente patriotismo,
que infundió indomable brio
a tu sin par heroismo,
a las márgenes del rio

que va besando el *Pilar*
con tu *Jota* y con tu *Maña*,
Aragón te ha de guardar
para simiente de España

ANTONIO D...

INSTITUTO DE ESTUDIOS RIOJANOS
BIBLIOTECA

Asria.

Bancaria Clarnus

Diputación, 309, entresuelo, 1.ª (entre Bruch y Lauria)
Horas de despacho: de 9 a 12 = = Teléfono, 20302

Barcelona

Préstamos de dinero y de grandes capitleas

en hipotecas o documento privado, etc.

y sobre toda clase de fincas urbanas y rústicas, etc.

(Tramitación rápida y reservada)

En todas las poblaciones y pueblos de España, se facilitan préstamos de capitales en metálico, desde 25.000 hasta 3.000.000 de pesetas. Con la garantía, para el peticionario que solicita el préstamo, de nuestra rigurosa reserva. Tipo de interés, desde el 5 % anual. Pago de intereses, por trimestres o semestres vencidos, sin recargos ni apremios. Tiempo de duración de las operaciones de préstamos, (plazo de vencimiento) desde 1 hasta 20 años, o sea por el número de años que se convenga, indistintamente a corto o largo plazo, con derecho en el vencimiento a prórroga o aplazamiento, libre de recargo y apremio, siempre y cuando se esté al corriente de pago de intereses.

Condiciones para la devolución del capital prestado con facilidades y ventajas para la amortización voluntaria, o sin ella; la amortización voluntaria puede efectuarse indistintamente o conjuntamente por los procedimientos de parcial, mixta y total.

Imprenta y Librería G. CEREZO, Mercado, 86.-Logroño

INSTITUTO DE ESTUDIOS RIOJANOS
BIBLIOTECA

Don Pedro González
Párroco
Villanueva de Cameros

HOJA PARROQUIAL

AÑO VII — NÚM. 125

ALBELDA DE IREGUA

11 DE JULIO DE 1935

Publicación quincenal gratuita
Indulgenciada y bendecida por
el Prelado de la Diócesis

¡VALVANERA!

¡Qué gozo se siente al escribir este nombre bendito! ¡La Reina montañesa de la Rioja! ¡Valvanera! ¡Paz, gracia, dulzura de Madre divina! ¡Oh gloria de la Rioja! ¡Alegría de nuestro pueblo! Te bendecimos, te alabamos y te amamos.

Entre los infinitos y armoniosos conciertos de alabanzas y cánticos, que en este año del cincuentenario de la vuelta a su Monasterio de la hermosa Virgen del Roble, se oyen por doquier, HOJA PARROQUIAL de Albelda, dedicada desde su aparición a la Santísima Virgen, quiere asociarse con verdadero y ferviente entusiasmo a esta bella y universal sinfonía.

Y es tan grande y tan profundo nuestro entusiasmo que nuestro número, todo entero lo dedicamos y ofrendamos a la excelsa Reina de Valvanera, gloriosa Patrona de la Rioja.

Y todo es bien poco para nuestra Madre. Nada es para ensalzar a la Virgen, que tiene su trono en las espesuras de la serranía de San Lorenzo y que es la *montaña santa en que plugo al Señor poner su huerto de delicias y el pabellón de su reposo.*

Desde el cielo de Valvanera, mayestática en su roble, bendice a esta tierra riojana, que en Ella ha colocado todo su más puro amor y sus más ilusionadas esperanzas.

Y desde la tierra riojana, principalmente este año, surge un gran clamoreo que, al llegar al barranco de Valvanera se unifica hasta formar una voz potente y aclamadora. ¡Viva María! ¡Viva nuestra Reina de Valvanera!

La Patrona de la Rioja atalaya desde su encumbrado trono los movimientos de sus hijos, los riojanos, y sonrie complacida a sus numerosos devotos que al llegar a su Santuario y postrarse ante su veneranda imagen, la saludan filialmente, entonando la Salve.

En aquéllas serenidades del Valle de Valvanera, el corazón se siente seguro y sereno, como que está bajo la protección de la Madre que todo lo puede y todo lo quiere para sus hijos y devotos.

¡Valvanera! El eco de tu voz ha resonado por el mundo entero, y los corazones de tus hijos aquí y allá esparcidos palpitan al unísono y sólo tienen un deseo y un amor: Deseo de verte, de arrobarse en tu mirada, de besarte, de postrarse a tus plantas y decirte quedamente ¡Madre! aquí estoy, en tus soledades, en tu trono, mírame y basta, que tu mirada es el amor.

¡Valvanera! Tu nombre ha penetrado nuestro corazón y lo ha ganado, y si muchas veces hemos venido a visitarte en tu glorioso Santuario de la Montaña Dístercia, también este año iremos a contarte nuestras cuitas y a beber en la fuente que sale de los cimientos de tu trono, agua purísima y refrescante que, a la vez que fortifique nuestro cuerpo, fortifique nuestras almas y las fecunde para que florezcan y se transformen por la gracia.

De nuevo iremos a visitarte y entonces si que con entusiasmo sin igual y amor imperecedero, gritaremos hasta enronquecer ¡Viva Ntra. Madre, la Virgen de Valvanera!

ESTUDIOS RIOJANOS
BIBLIOTECA

Hallazgo de la Imagen de la Virgen de Valvanera

Corrían los años tristes y siniestros de la invasión sarracena. Los españoles hubieron de experimentar las crueldades y la desolación que llevaban por toda España los hijos de la Media Luna. Su ferviente piedad y religiosidad les hacía sustraer al furor de los sarracenos y poner en lugar seguro las Santas Imágenes y Reliquias, expuestas de otro modo a la profanación de estos. Muy venerada hasta entonces la Imagen de la Virgen de Valvanera no habían de permitir los nobles Riojanos que su excelsa Madre fuera pisoteada por aquéllos infelices bárbaros; y así ocúltanla cuidadosamente en el hueco de un frondoso roble cubriéndola con ramas y maleza de modo que nada pudiera descubrirse, en tanto que, procuran poner a salvo su vida huyendo a lo alto de las montañas.

Varios siglos permaneció escondida, hasta que a principios del X, un hombre natural de la villa de Montenegro; por nombre Nuño que arrepentido de sus muchos crímenes y licenciosa vida, estaba haciendo áspera penitencia cerca de Anguiano en una cueva escabrosa llamada de Trónvalos, recibió la inspiración del Cielo para ir en busca de tan preciado tesoro.

Largo y penoso fué el camino; la espesura y maleza del bosque lo hacía inaccesible a persona humana. Hasta que después de varios días de trabajo y dificultades, descubrió un magestuoso roble que sobrepujaba en altura a los demás y extendía sus anchas y espaciosas ramas por el espacio, ufano de cobijar en su seno a la Reina de los Montes Distercios.

Desde entonces la piedad de los Riojanos para con su Madre ha ido creciendo hasta llegar a hacerse aquel lugar, famoso Santuario en donde con culto perpétuo la han honrado en todos los tiempos sus amantes hijos.

Nuevos contratiempos originados en el siglo pasado por la invasión francesa obligaron a la Virgen de Valvanera a abandonar su recinto. El Santuario fué pasto de las llamas. Y todo aquéllo permanecía en el olvido hasta que en el año 1885, de feliz memoria, gracias al incansable celo de almas resueltas volvió la Santa Imagen a ocupar su antigua morada. Y esto precisamente es lo que este año celebramos. El cincuentenario del retorno.

Excursión a Valvanera

Este año, Dios mediante y con más razón que otros años, se organizará una excursión para llevar nuestras plegarias a las plantas de la Virgen de Valvanera.

Si el año pasado resultó una romería devota y agradable, no lo ha de ser menos este año.

Hemos de demostrar que nuestra devoción a la Virgen es sincera y arraigada, y que sabemos sacrificarnos y dar testimonio público de nuestra fé.

Ya al iniciar la excursión del pasado año, decíamos que, Albelda había de seguir la tradición secular de sus antepasados que anualmente subían a Valvanera, para ofrendar a la Virgen del Roble, sus afectos y sus amores.

Y aunque todos los que se alistan en estas excusiones suelen hacerlo con espíritu de piedad, no estará demás recordar y recomendar que nuestro principal motivo al emprender este viaje ha de ser el de oración y penitencia, a la vez que el de visitar a nuestra Madre en su propio Santuario.

También hemos de recomendar, la mayor disciplina y obediencia para los actos de la excursión; sólo así podrá hacerse bien.

La excursión durará dos días. Saldrá de la carrera a las once en punto de la mañana del día 20 del próximo mes de agosto, para descansar y comer en Anguiano y poder llegar con tiempo al Santuario para satisfacer la natural curiosidad de los excursionistas.

Por la noche de este mismo día, en la hermosa Iglesia de Valvanera se hará una solemne función. Rezo del Santo Rosario, Salve y Sermón.

A las siete y media de la mañana del día siguiente, misa de Comunión, en la que esperamos se acercarán a la Sagrada Mesa todos los excursionistas, después de haber lavado sus conciencias en el Santo Tribunal de la Penitencia.

Después del desayuno, sobre las nueve y media, haremos la despedida a la Santísima Virgen, para salir a las diez en punto en dirección a San Millán de la Cogolla, en donde visitaremos los dos famosos monasterios, el de Yuso y el de Suso.

Terminada esta visita, saldremos para Santo Domingo de la Calzada, con el principal objeto de visitar al gran Taumaturgo y orar ante su altar, e imagen.

A las cinco de la tarde salida con dirección a Nájera, en donde habrá tiempo para visitar el famoso y artístico Monasterio y la ciudad.

A las siete salida para Logroño, y poco después para Albelda, término de la excursión.

El precio de la excursión será de 10 pesetas por persona.

Los excursionistas llevarán lo necesario para su alimentación durante los dos días, pero se les proporcionará allá en Valvanera, cama y la ropa necesaria.

¡Ánimo albeldenses! que no seamos los menos. Vayamos todos a recibir las caricias de la amorosa Virgen de Valvanera.

Juan Palacios
BANCA
Tirso Rodrigáñez, 2.—LOGROÑO

Compra-venta de valores :: Negocios de cupones
Cuentas corrientes con interés
Préstamos — Créditos — Imposiciones
Caja de Ahorros al 3 por 100

INSTITUTO DE ESTUDIOS RIOJANOS
BIBLIOTECA

Nota.—Podrán adherirse a la excursión, cuantos lo deseen aunque no residan en Albelda.

Las inscripciones en casa del Sr. Cura Ecónomo de Albelda, hasta el día 15 de Agosto en que quedará cerrado definitivamente el plazo de inscripción.

VALVANERA

Para que nuestros lectores se animen a tomar parte en la excursión que en el próximo mes hemos de hacer a Valvanera, damos algunas notas brevísimas, que pueden ampliar si se deciden a visitar a nuestra amada Patrona.

El valle de Valvanera, donde está enclavado el famoso Santuario se llama así, por los filones de minerales, en especial cobre y hierro que en él se encuentran, es decir Valle de las Venas.

El Monasterio, habitado por los R. P. Benedictinos, está enclavado en la falda del monte Mosi.

Muy cerca del Monasterio hay un barranco, por donde corre el río de Valvanera que desemboca en el Najerilla.

El Monasterio tiene aproximadamente una altura de 1.000 metros sobre el nivel del mar.

Su distancia a Logroño, unos 62 kilómetros.

La Virgen de Valvanera

La imagen de la Virgen de Valvanera es hermosísima. Su asiento está sobre cuatro aguilas, frente al pueblo. En la mano derecha tiene al Niño y en la izquierda un corazón de plata. Mide unos cinco palmos. Es tan hermosa y atrayente, que no hay cristiano que a Ella se acerque, que no se sienta entusiasmado y la quiera como a la buena Madre

Nuño

Muy unido a las cosas de Valvanera, es Nuño, natural, según se cree de Montenegro, y que a semejanza del hijo pródigo abandonó la cristiana casa paterna, para llevar una vida de infamia y de crímenes, sobre todo, un gran ladrón y salteador de caminos. Un día vió a un anciano labrador que marchaba a su campo para sembrarlo.

Mas este labrador cristiano, fervoroso, antes de comenzar su trabajo, se puso en oración, lo cual conmovió el corazón de Nuño, y arrepentido se llegó a él, pidiéndole perdón.

El arrepentimiento de Nuño fué sincero y así determinó pasar el resto de sus días en austeridades y penitencias, para lo cual se retiró a una cueva que existía a unos tres kilómetros de Anguiano.

En esta cueva tuvo revelación de que en el valle Venario, cerca de una fuente hallaría la Sagrada Imagen de Valvanera.

Nuño dió cuenta de esta revelación a su compañero Domingo, virtuoso sacerdote de Brieva y director espiritual de Nuño. Se dirigieron ambos al lugar indicado y en un roble, cerca de la Fuente Santa encontraron la maravillosa Imagen de Valvanera, En una estampa muy antigua de Valvanera, hemos leido que—el hermosísimo simulacro de la Virgen lo hizo el evangelista San Lucas y consagró San Pedro, quien la entregó a las santas vírgenes Sarra, Antipe, Pobsena y Rebeca y a los santos Onesforo, discípulos de San Pablo, para que la llevasen y colocasen como lo hicieron en el Valle Venario, el año de 71; y en el de 416 para que no fuese irreverencia de los godos, los ermitaños Arturo y Lópe la escondieron en el hueco de un roble, e hicieron lo mismo con un cofrecito que contenía las preciosas Reliquias que llevó San Anastasio, Obispo de Alejandría.

NOTICIARIO

Nuevo Presbítero

Como ya teníamos anunciado el día 21 del mes pasado tuvo lugar en nuestra parroquia, el solemne cantamisa del presbítero don Eladio Alonso. El acto resultó verdaderamente grande y emocionante. La iglesia adornada con sus mejores galas, estaba repleta de fieles de Albelda y de amigos de fuera del nuevo presbítero. Le felicitamos sinceramente y le deseamos gran acierto en su carrera.

Confirmación

Por enfermedad del Excmo. Sr. Obispo, no pudo celebrarse este acto el día 2 pasado, como estaba anunciado. La confirmación tendrá lugar en el mes de septiembre de este mismo año, en fecha que se avisará oportunamente. *Rogamos encarecidamente a todos, que conserven las cédulas de confirmación para que las puedan presentar dicho día.*

Nuestra Ex-Colegiata

¡No es conocida! ¡Ha quedado admirable! ¡Que bien! Estas frases se oyen a todos cuantos la visitan. En verdad así es. Los artistas de los Sres. Segura (Hermanos) obreros Felipe y Timoteo principalmente, han trabajado haciendo filigranas. Nosotros estamos satisfechos y contentos.

Para que nuestros lectores de fuera, se puedan dar una idea de la importancia de la obra, les diremos que 1.° Se ha abierto una puerta exterior en la Sacristía. 2.° Lo que antes era antesacristía, es decir, un cuartucho sin luz y húmedo, ha quedado convertido en hermosa habitación, que será la sacristía ordinaria. 3.° Se ha abierto una puerta de entrada a la iglesia desde la nueva sacristía al altar de San José. 4.° Se han recogido todas las faltas y grietas. 5.° Se han arreglado los cimientos, parte exterior, con buena capa de cemento. 6.° Se ha pintado a la columna, en colores dos tonos, en imitación piedra sillería con rayado en claro y oscuro, los techos y paredes de toda la iglesia, sacristía y antesacristía. 7.° Se ha pintado al oleo en imitación a nogal, barnizado y empapelado un piso de 1'80 de altura, rayado también en dos tonos. 8.° Se han pintado al oleo y barnizado, todos los enseres de la iglesia y puertas de entrada.

Nueva cristiana

Ha sido regenerada con las aguas bautismales la hermosa y robusta niña, hija única de nuestros buenos amigos, don Teodoro y doña Julia, y que por tanto tiempo había sido esperada. Se le pusieron los nombres de María de Bueyo Lucía. La apadrinaron don José Martínez, Maestro Nacional y la tía de la neófita doña Salud[illegible] Díez. Felicitamos a los venturosos padres.

INSTITUTO DE ESTUDIOS RIOJANOS
BIBLIOTECA

Asria.

Bancaria Clarnus

Diputación, 309, entresuelo, 1.ª (entre Bruch y Lauria)
Horas de despacho: de 9 a 12 = = Teléfono, 20302

Barcelona

Préstamos de dinero y de grandes capitales

en hipotecas o documento privado, etc.

y sobre toda clase de fincas urbanas y rústicas, etc.

(Tramitación rápida y reservada)

En todas las poblaciones y pueblos de España, se facilitan préstamos de capitales en metálico, desde 25.000 hasta 3.000.000 de pesetas. Con la garantía, para el peticionario que solicita el préstamo, de nuestra rigurosa reserva. Tipo de interés, desde el 5 % anual. Pago de intereses, por trimestres o semestres vencidos, sin recargos ni apremios. Tiempo de duración de las operaciones de préstamos, (plazo de vencimiento) desde 1 hasta 20 años, o sea por el número de años que se convenga, indistintamente a corto o largo plazo, con derecho en el vencimiento a prórroga o aplazamiento, libre de recargo y apremio, siempre y cuando se esté al corriente de pago de intereses.

Condiciones para la devolución del capital prestado con facilidades y ventajas para la amortización voluntaria, o sin ella: la amortización voluntaria puede efectuarse indistintamente o conjuntamente por los procedimientos de parcial, mixta y total.

Imprenta y Librería G. CEREZO. Mercado, 86.-Logroño

INSTITUTO DE ESTUDIOS RIOJANOS
BIBLIOTECA

Don Pedro González
Párroco
Villanueva de Cameros

HOJA PARROQUIAL

AÑO VII — NÚM. 126

ALBELDA DE IREGUA
11 DE AGOSTO DE 1935

Publicación quincenal gratuita
Indulgenciada y bendecida por
el Prelado de la Diócesis

Dominica VIII después de Pentecostés

El Evangelio es del capítulo XIX . 41

En varias ocasiones los ojos de Jesucristo derramaron sus lágrimas.

Cuatro veces por lo menos lloró, según lo atestigua la Escritura.

La primera en el pesebre cuando niño.

Lloró segunda vez, en la sepultura de Lázaro, antes de hacer el estupendo milagro de la resurrección. Lloró en la Cruz, ante el horrible desamparo y lloró finalmente en la ocasión que nos refiere el evangelio de este día, sobre la ciudad de Jerusalén.

Proseguía Jesucristo su camino de evangelización, con numeroso acompañamiento y gran aplauso de las muchedumbres, cuando acercándose a la ciudad de Jerusalén, lloró sobre ella, es decir por la desdicha de la hermosa ciudad, por sus pecados y sus crímenes y mucho más entreviendo el horrible deicidio que había de cometer.

Aquélla ciudad, orgullo de ciudades, reina de naciones, quedaría dentro de poco destruída, destrozada, pasados a cuchillo sus hijos hermosos.

Y amargamente la reconvenía diciendo. Si conocieses tú en este día las cosas que son para tu paz y ahora te están escondidas—como diciéndole, si te conocieses a tí misma, también tu llorarías y buscarías el consuelo y la paz que yo te ofrezco. Pero tú estás ciega en tus riquezas y en tus abominaciones. La ira vendrá sobre tí.—Serás cercada de tus enemigos, apretada por todas partes, arrojada en la tierra sin que de tí quede piedra sobre piedra, porque no me has desconocido, porque no quieres conocer el día de tu visita.

Jesucristo amaba tiernamente a la gran ciudad, y al ver sus infamias por las que sería destruida, su corazón compasivo se oprimió y lloró.

Ahora bién, todo esto podemos nosotros aplicárnoslo puesto que somos la ciudad tiernamente amada aún mucho más que la hermosa Jerusalén.

También se asoma Jesucristo sobre nosotros y al ver nos tal cual somos, con todos nuestros pecados y abominaciones, llora sobre nosotros entreviendo el castigo eterno que merecemos y que si no cambiamos hemos de recibir en la otra vida.

Y también a nuestras almas dice, como a la desdichada ciudad. ¡Oh tú si conocieses en este día las cosas que son para tu paz y ahora te están escondidas!

No sigamos el ejemplo de la ciudad ingrata, sino que reconociéndonos, lloremos sobre nosotros mismos y sobre nuestros pecados, lágrimas de sincero arrepentimiento.

Así podremos evitar el día de la ira y encontrar nuestra paz, que durará hasta conseguir la inmortal felicidad.

CATECISMO

SACRAMENTOS

(Continuación)

Deciamos en números anteriores, que para la validez de un Sacramento, no eran necesarias disposiciones de parte del ministro que lo confiere, porque quien bautiza y confirma etc., no es el hombre sino el mismo Jesucristo.

Sin embargo para recibir los sacramentos válida y lícitamente se requieren ciertas disposiciones en el sujeto que los recibe, de las cuales haremos breves consideraciones.

En primer lugar para que el hombre reciba válidamente un sacramento cualquiera, requiérese *voluntad* de recibirlo, pues Dios no fuerza a nadie y de ningún modo quiere sin consentimiento, alguien se santifique. Teniendo voluntad el sacramento se recibe válidamente, pero esto no basta, es preciso recibirlo dignamente, es decir, con las disposiciones necesarias, tanto de parte del cuerpo, como y mucho más de parte del alma, como ya veremos cuando en particular expliquemos cada sacramento.

En general, para recibir sacramentos de vivos se requiere la gracia santificante y para los de muertos la fé, la esperanza y el arrepentimiento y por lo

INSTITUTO DE ESTUDIOS RIOJANOS
BIBLIOTECA

Es preciso para mejor comprender los efectos de los Sacramentos, que sepamos la gran diferencia que existe entre la gracia santificante y la gracia Sacramental; la primera es general, la segunda es propia y peculiar de cada Sacramento; esta gracia sacramental puede entenderse como el derecho que el Sacramento confiere a recibir en tiempo oportuno, las gracias actuales correspondientes al fin del Sacramento.

(Continuará)

Sección de Historia Sagrada

Castigo del Señor

(Continuación)

Quiso Dios después de ver los pecados de murmuración de los Israelitas, destruirlos, pero Moisés interpuso su influencia librando a su pueblo, que fué perdonado por Dios, pero sin embargo les dió un gran castigo. Todos los hombres que han visto la majestad mía y los prodigios que tengo hechos en Egipto y en el desierto y me han tentado ya por diez veces y no han obedecido a mi voz, no verán la tierra que prometí con juramento a sus padres; ni uno siquiera de los que han blasfemado de mí, la llegarán a ver. Así los Israelitas estuvieron en castigo cuarenta años peregrinando por el desierto, sin entrar en la tierra de promisión.

Poco tiempo después de esto, algunos entre ellos Coré, hijo de Isaar y dos hermanos Datán y Abiron hijos de Eliab y Hon, hijo de Felet, se amotinaron y levantaron rebelión contra Moisés.

Pero el castigo de los sublevados fué terrible. A presencia de todo el pueblo se hundió la tierra bajo sus pies y se los tragó con sus tiendas y todas sus cosas y cubiertos de tierra bajaron vivos al infierno

El pueblo quedó atemorizado y por entonces no pensó en sublevarse contra Moisés.

Pero pronto olvidaron el castigo y habiéndose sublevado otra vez. Dios quiso destruirlos y así lo hubiera hecho, de no haber intercedido Moisés y Aaron. No obstante en aquel día murieron catorce mil setecientos hombres.

El año cuarenta de la salida de Egipto, llegaron los Israelitas al desierto de Trín, y habiendo acampado en Cades, tuvo lugar el fallecimiento de María, hermana de Moisés.

(Continuará)

Como advertíamos en el número anterior, el día quince del corriente mes, quedará cerrado el plazo de inscripción, para la

EXCURSIÓN A VALVANERA

LAS TRES NOVIAS

Un padre llamó a su hijo y le dijo: Ya es hora de que te cases. Seme franco, hijo mío, ¿has elegido ya a la que ha de ser madre de tus hijos y ama de tu casa. El joven respondió: ¡padre! he fijado mi atención en tres muchachas; las tres son buenas, hermosas y ricas y no se cual elegir.

Yo te ayudaré, le dijo el padre. Irás a ver a las tres en sus casas y les preguntarás si me podrán recibir esta tarde. Así lo hizo el chico; a la primera, a Fulanita no la pudo ver porque la noche anterior se había acostado muy tarde después de un baile.

A la segunda, a Zutanita, la vió mientras se hacían la manicura y le dijo que aquélla tarde no podía recibirlo porque estaba convidada a un té de moda.

La última, Menganita, lo recibió toda sofocada, pués salió ella misma a abrir y estaba barriendo.

Muy bién le dijo el padre. Esta tarde visitaremos a Fulanita y Menganita, y a Zutanita la dejaremos para otro día.

Fulanita, lo recibió coquetamente reclinada en un diván y leyendo el tomo cuarenta de una novela.

Después de los cumplidos, el chico tuvo la desgracia de arrancarse un botón del chaleco y al momento dijo Fulanita ¡que contratiempo! ¡tanto como te afea! Si estuviera la costurera aquí le mandaría que te lo cosiera....

Juan Palacios
BANCA
Tirso Rodrigáñez, 2.—LOGROÑO

Compra-venta de valores = Negocios de cupones
Cuentas corrientes con interés
Préstamos — Créditos — Imposiciones
Caja de Ahorros al 3 por 100

BIBLIOTECA

De allí fueron a casa de Menganita, y la encon- ón cosiendo. ¡Ah! dijo el padre ¿coserá V. algu- labor artística? No señor, son unos calcetines de papá! Al ver el chaleco del joven sin el botón di- Esto no es nada! Si me permite en un santiamén rá arreglado. Y así fué.....

El joven se casó con Menganita y vivieron muy ntos y felices. Ella porque su marido era hom- que sabía apreciar lo bueno y él porque halló mujer de *su casa*, en esta época en que, desgra- lamente, hay tantas que no lo son.

NOTICIARIO

vertencia.

Por exceso de original en el número anterior, no ieron salir algunas noticias, que se mandaron a mprenta y que las daremos en este número.

Advertimos a nuestros queridos lectores, que emos sumo gusto en dar las noticias y que por la voluntad no dejamos ninguna, pero ocurre al- a que otra vez, debido a nuestras múltiples y perentorias ocupaciones, algún olvido, que no- tros subsanaremos tan pronto como lo recuerden. pues volvemos a repetir, —puede ocurrir un ido, mala voluntad nunca—.

También advertimos que los originales para A, se mandan a la imprenta con algunos días de elación, por lo que no pueden salir en el número, que haya ocurrido durante esos día y así tarden rse algunas noticias.

ctificación

Al dar la noticia del bautizo de la niña María de eyo Lucía, dijimos que el padrino fué don José tínez, y debimos decir que el padrino fué, don el Urbina, médico militar retirado y tío de la ita, representado por el anterior.

otas tristes

El día 13 de junio de este año, falleció cristiana- te el bondadoso joven Máximo Honorio Herre- Valdemoros, hijo de Isidoro y de Engracia.

El día 29 del mismo mes entregó su alma al Crea- nuestro convecino el sencillo labrador José Ruiz cía.

El día 2 de julio, murió el que en vida fué Eze- l García Sufrategui. A todos los familiares de llecidos, les hacemos presente nuestro sentimiento y suplicamos a nuestros lectores una oración por el eterno descanso de sus almas.

Moniciones

Se han leído las tres de los simpáticos jóvenes Eleuterio Doroca Cuevas y Julia Valdemoros Pastor. Nuestra enhorabuena.

Muy mejorada

De su grave caída se encuentra nuestra convecina, Vicenta Gomez.

Viajeros

A San Sebastián, don Julio Herreros y doña Teresa Lázaro.

De Guadalajara, doña María Ochagavía Gómez.

De Ondárroa, don Primitivo Ochagavía.

De Valladolid, don Agustín García.

De Zaragoza, doña Teresa Ochagavía, con su hija la mudita Concha.

De Velilla don Ruperto Grandes.

De Andosilla, don Pablo Olmos, esposa doña Vicenta e hijos.

De Pasajes, doña Martina Caro, nieto y doña Carmen Sáenz.

De Arnedillo, doña Teresa Lázaro.

De Logroño, don Florecio Ramírez y familia.

De la misma capital, doña Ester Rico y preciosos nenes.

En el número próximo daremos noticia de los pocos donativos recibidos.

IMPRENTA
LIBRERÍA-
PAPELERÍA
G. CEREZO
MERCADO, 86
TELÉFONO, 1762
LOGROÑO

INSTITUTO DE ESTUDIOS RIOJANOS
BIBLIOTECA

Asria.

Bancaria Clarnus

Diputación, 309, entresuelo, 1.ª (entre Bruch y Lauria)
Horas de despacho: de 9 a 12 = = Teléfono, 20302

Barcelona

Préstamos de dinero y de grandes capitales

en hipotecas o documento privado, etc.

y sobre toda clase de fincas urbanas y rústicas, etc.

(Tramitación rápida y reservada)

En todas las poblaciones y pueblos de España, se facilitan préstamos de capitales en metálico, desde 25.000 hasta 3.000.000 de pesetas. Con la garantía, para el peticionario que solicita el préstamo, de nuestra rigurosa reserva. Tipo de interés, desde el 5 %. anual. Pago de intereses, por trimestres o semestres vencidos, sin recargos ni apremios. Tiempo de duración de las operaciones de préstamos, (plazo de vencimiento) desde 1 hasta 20 años, o sea por el número de años que se convenga, indistintamente a corto o largo plazo, con derecho en el vencimiento a prórroga o aplazamiento, libre de recargo y apremio, siempre y cuando se esté al corriente de pago de intereses.

Condiciones para la devolución del capital prestado con facilidades y ventajas para la amortización voluntaria, o sin ella; la amortización voluntaria puede efectuarse indistintamente o conjuntamente por los procedimientos de parcial, mixta y total.

Imprenta y Librería G. CEREZO, M...

INSTITUTO DE ESTUDIOS RIOJANOS
BIBLIOTECA

HOJA PARROQUIAL

Don Pedro González
Párroco
Villanueva de Cameros

AÑO VII — NÚM. 127

ALBELDA DE IREGUA

7 DE SEPTIEMBRE DE 1935

Publicación quincenal gratuita
Indulgenciada y bendecida por
el Prelado de la Diócesis

Dominica XXIII después de Pentecostés

El Evangelio es del capítulo XVII de San Lucas

El Evangelio de hoy nos recuerda el misericor- dioso milagro de Jesús, sanando a diez leprosos.

Salieron al encuentro de Jesús diez leprosos y grandes voces le dijeron: ¡Jesús, maestro, ten mi- sericordia de nosotros.!

Jesús les mandó a los sacerdotes: Id y mostraos los sacerdotes. Y cuando en virtud de obediencia ban en busca de los sacerdotes, a medio camino quedaron sanos.

Uno de los diez leprosos, que era samaritano, volvió y con grandes voces engrandecía a Dios y postrado a los pies de Jesús, le dió las gracias por el beneficio que le había hecho. Viéndolo Jesús, dijo acaso no fueron diez los curados? ¿donde están los otros nueve? ¿No se ha hallado quien volviese a dar gloria a Dios sino este extranjero? Y le dijo: Le- vántate y vete, que tu fé te ha hecho salvo.

No había duda que estos leprosos tenían fé en Jesucristo, pues sólo de él esperaban la salud; y con- aban en el corazón misericordioso de Jesucristo, pues no le pidieron directamente que los sanara sino que se confiaron a su misericordia.

Pero Jesucristo quiere antes de sanarles, pro- barlos en otra virtud, la obediencia, y así les dice que se presenten a los sacerdotes.

Figurados están en los diez leprosos todos los pecadores, los cuales si han de ser limpios de su en- fermedad, han de ir con fé a la misericordia de Jesu- cristo, acudiendo a la vez a los sacerdotes de la nue- va ley, que son los confesores, para que descubrién- doles la lepra de su alma (los pecados) puedan recibir la absolución y ser libres de ellos.

Pero también hemos de fijarnos en que de los diez leprosos curados, sólo uno volvió a dar gracias a su divino médico. ¡Ingratos! bien merecían que otra vez la lepra se hubiera enseñoreado de su cuer- po.

Mas como estos leprosos ingratos, hay también muchos cristianos, que después de haber curado por la confesión, se olvidan de dar gracias a Dios, co- rrespondiendo así, con gran ingratitud al beneficio incalculable que recibieron.

Y aun el único que volvió a dar gracias a Jesús, fué un extranjero, un samaritano, para confusión de los judíos, compatriotas de Jesús y para confu- sión nuestra que conociendo más a Dios, y contan- do en nuestro haber con más beneficios, somos más ingratos que algunos grandes pecadores.

Aprendamos a buscar el remedio de nuestros males espirituales, en donde únicamente podemos encontrarlo, en Jesús verdadero Padre de misericor- dia, que aguarda con paciencia a que un día vaya- mos a decirle; Jesús, maestro, ten misericordia de mi.

CATECISMO

SACRAMENTOS

(Continuación)

Hablábamos en el número anterior de la gracia santificante, como distinta de la gracia sacramental: decir de los efectos de los sacramentos.

Pero hay otro efecto, que aunque no lo producen todos los sacramentos, es sin embargo capitalísimo: nos referimos al *carácter*.

Tres sacramentos, a saber el *Bautismo*, la *Confir- mación* y el *Orden*, imprimen en el alma del que los recibe una especie de signo o de marca espiritual que nunca jamás puede borrarse: a esta señal, a esta marca espiritual indeleblemente impresa en el alma, llamamos carácter.

Así uno que está bautizado, nunca podrá dejar de ser cristiano, podrá renegar de su religión, podrá ser indiferente y hasta incrédulo, pero el efecto del bautismo en cuanto al carácter es plenamente imbo- rrable. Lo mismo decimos del sacramento de la Confirmación y del Orden.

El sacramento, cualquiera que sea, puede recibir- se, *perfectamente, imperfectamente y sacrilegamente*.

Reciben el sacramento perfectamente todos los que se han preparado plenamente, con todas las di-

INSTITUTO DE ESTUDIOS RIOJANOS
BIBLIOTECA

posiciones, tanto de parte del alma, como de parte del cuerpo.

Lo reciben *imperfectamente* los que son tibios y remisos en sus disposiciones y así también reciben menos gracia. Por último los que profanan los sacramentos, los que no reciben gracia, son los sacrílegos,

Todos los sacramentos producen la gracia de por si, independientemente del ministro y de las disposiciones de éste, porque el que bautiza, confirma, etc, es Dios.

(Continuará)

Sección de Historia Sagrada

MOISÉS

(Continuación)

En este desierto de Trín, los israelitas, se amotinaron otra vez contra Moisés y Aarón porque llegó a faltarles el agua.

Moisés impetró del cielo este beneficio y Dios por su mediación obró un estupendo milagro: Congregó Moisés a la multitud delante de una gran peña y habiendo alzado Moisés la mano, la hirió dos veces con su vara y al pronto brotaron aguas abundantes y riquísimas, en donde pudo saciar su sed el pueblo y los ganados.

Mas como Moisés al herir la piedra, dudó un poco y en lugar de una vez, tocó la piedra dos veces con su vara, Dios le castigo a no entrar en la tierra de la promesa, como así se cumplió más tarde.

Poco después murió Aarón en la cima del monte Hor y le sucedió [illegible].

Poco después los israelitas entraron en guerra con los Cananeos, que habitaban al Medio día, y los vencieron y pasaron a cuchillo, con la ayuda de Dios.

Caminaron después hacia el mar Rojo, para ir rodeando la Idumea y el pueblo comenzó a cansarse del trabajo y a murmurar contra Moisés que los había sacado de Egipto, y contra el Señor; por lo cual, justamente irritado el Señor, mandó contra el pueblo serpientes abrasadoras, de cuyas mordeduras muchos morían. Intercedió como siempre, Moisés a favor de su pueblo, y Dios le mandó construir una serpiente de bronce y ponerla en alto, para señal, de que el que mordido por las serpientes la mirase quedaría curado.

Hizolo así Moisés y cuantos miraron la serpiente sanaban de las mordeduras de las otras.

(Continuará)

El día nueve de los corrientes, lunes, a las nueve horas, tendrá lugar en nuestra ex-colegiata de San Martín de Albelda, solemne aniversario, por el eterno descanso del que en vida fué, caballeroso señor, buen amigo y entusiasta albelden-se, don Probo Ramírez (q. e. p. d.)

Al recordar esta fecha, de nuevo testimoniamos nuestro sentir a sus hijos y demás familia y suplicamos a nuestros lectores una oración por el alma del difunto y asistan al aniversario, que ha de tener lugar en nuestra parroquia.

Donativos recibidos para 1935

D.ª Artemia Garcia (Briones)	2	pts.
D. Isidoro Herreros	2	»
» Cancio Monzoncillo	3	»
» Gregorio Soto	3	»
» Mauricio Cámara	3	»
» Fermín Terroba (Logroño)	5	»
» Valeriano Soto id.	5	»
» Leopoldo Manero	3	»
» Ricardo Cámara	3	»

NOTICIARIO

NECROLÓGICAS

El día 24 del pasado agosto, falleció inesperadamente, habiendo recibido los auxilios espirituales la bondadosa y joven señora doña Isabel Negueruela Briones, esposa de don José María Fournier González, Director de la Sucursal del Banco Español de Crédito, en Logroño.

El fatal e inesperado suceso, deja sumidos en la

Juan Palacios
BANCA
Tirso Rodrigáñez, 2.—LOGROÑO

Compra-venta de valores :: Negocios de cupones
Cuentas corrientes con interés
Préstamos — Créditos — Imposiciones
Caja de Ahorros al 3 por 100

INSTITUTO DE ESTUDIOS RIOJANOS
BIBLIOTECA

más honda pena a su esposo don José María, padre don Sebastián Negueruela, médico de esta, hermanos, doña Carmen, doña Beatriz, don Ignacio, don Pedro, don José María y demás familia.

Suplicamos a nuestros lectores el recuerdo de una oración y testimoniamos nuestro afectuoso y sentido pésame a sus familiares.

Que en paz descanse.

Así mismo el día 18 del pasado agosto, a los 76 años de edad y confortada con los Santos Sacramentos, dejó de existir doña María García Marín, viuda de don Ciriaco Gómez Río. La noticia no por esperada deja de ser dolorosa. Acompañamos a sus hijas doña Florencia, doña Raimunda y demás familia en su justo dolor y rogamos una oración por el eterno descanso de su alma. Los funerales se vieron muy concurridos.

VALVANERA

Por fin se celebró la excursión a Valvanera, los días señalados, que resultó admirable. Allá en el Santuario, hubo actos religiosos, principalmente la Confesión y Comunión. En el trayecto mucha alegría y un océano de miel; Dios se encarga siempre de endulzar las buenas cosas. Los excursionistas fueron: don Ruperto Grandes, don José M.ª Cabezón, doña Rosario Balmaseda, doña Juana Lázaro, don Benito García, doña Candelas Manero, doña Sebastiana Díez, doña Micaela García, doña Celedonia Vallejo, doña Teresa Heredia, doña María García, señoritas Mercedes Martínez, Juana y Pilar Chaguaceda, Amelia González, Gregoria Ruiz, Carmen Cámara, Margarita X. Visitación Rodríguez, Primitiva Pérez, y hermana, Cruz Soto, don Melchor Ramírez y el pollito Félix Cámara.

¡Hasta el año próximo! si Dios quiere.

SAN JOSE DE CALASANZ

El día 27 del pasado, se celebró en el Colegio-Universidad de PP. Escolapios de esta localidad una gran fiesta en honor del gran Santo y pedagogo San José de Calasanz.

Por la mañana, misa solemne, oficiada por el señor Ecónomo de Albelda, asistido por don Pedro Dimos, párroco de Nalda y don Eladio Alonso, ecónomo de Clavijo.

A la tarde, gran velada literario-musical, con arreglo al siguiente programa: Introducción por el P. Teófilo. Cuatro palabras. 2. Pieza de piano a cuatro manos. 3. ¿En donde está? poesía por el H. Magín. 4. Un discurso apologético sum viderunt por el H. Dionisio Orizo. 5. El amanecer, canto. 6. A mi Madre, poesía tierna y sentida por el H. Fernando Pastor. 7. En el tren, precioso diálogo de L. Nuin y José M.ª Domingo. 8. Serenata de Gounour. 9. El Protector, bella poesía por Samuel A... ...sentimientos, muy vistosos y hechos con soltura por el H. Pompilio Aznar. 11. Ir por lana, cuento del H. Juan (El aragonés). 12. Cheru, canto. 13. Despedida, notable poesía del H. Castel Tor. 14. Himno final. Cerrando el acto con broche de oro el muy Reverendo Padre David, Rector de este Colegio.

FIESTAS

El día 2 del corriente se han celebrado las fiestas trasladadas de Santa Isabel.

La función religiosa, resultó solemnísima. Ofició la Misa el R. P. Rector de Escolapios de esta, ayudado por el señor Coadjutor de esta don Wenceslao Ezquerro y el de Nalda, don Francisco.

El sermón a cargo del Sr. Cura Ecónomo. La Misa fué cantada magistralmente por el Orfeón de los PP. Escolapios.

La fiesta profana sin pena ni gloria. Parece que el traslado no ha cuajado.

De viajeros, no hacemos mención, por no incurrir en lamentables omisiones.

Lea y propague la

PRENSA CATOLICA

y hallará la recompensa

IMPRENTA
LIBRERÍA
PAPELERÍA

G. CEREZO.

MERCADO, 86
TELÉFONO, 1762
LOGROÑO

INSTITUTO DE ESTUDIOS RIOJANOS
BIBLIOTECA

Asria.

Bancaría Clarnus

Diputación, 309, entresuelo, 1.ª (entre Bruch y Lauria)
Horas de despacho: de 9 a 12 = = Teléfono, 20302

Barcelona

Préstamos de dinero y de grandes capitales

en hipotecas o documento privado, etc.

y sobre toda clase de fincas urbanas y rústicas, etc.

(Tramitación rápida y reservada)

En todas las poblaciones y pueblos de España, se facilitan préstamos de capitales en metálico, desde 25.000 hasta 3.000.000 de pesetas. Con la garantía, para el peticionario que solicita el préstamo, de nuestra rigurosa reserva. Tipo de interés, desde el 5 % anual. Pago de intereses, por trimestres o semestres vencidos, sin recargos ni apremios. Tiempo de duración de las operaciones de préstamos, (plazo de vencimiento) desde 1 hasta 20 años, o sea por el número de años que se convenga, indistintamente a corto o largo plazo, con derecho en el vencimiento a prórroga o aplazamiento, libre de recargo y apremio, siempre y cuando se esté al corriente de pago de intereses.

Condiciones para la devolución del capital prestado con facilidades y ventajas para la amortización voluntaria, o sin ella: la amortización voluntaria puede efectuarse indistintamente o conjuntamente por los procedimientos de parcial, mixta y total.

Imprenta y Librería G. CEREZO, Mercado, 86.-Logroño

INSTITUTO DE ESTUDIOS RIOJANOS
BIBLIOTECA

Don Pedro González
Párroco
Villanueva de Cameros

HOJA PARROQUIAL

AÑO VII — NÚM. 128

ALBELDA DE IREGUA
6 DE OCTUBRE DE 1935

Publicación quincenal gratuita
Indulgenciada y bendecida por
el Prelado de la Diócesis

Dominica XVI después de Pentecostés

El Evangelio es del capítulo 22 de San Mateo

El Evangelio de este día, nos refiere un episodio de la vida de Jesús, por demás significativo e instructivo.

Los fariseos que seguían a Jesucristo con ánimo de enzarzarle en alguna cuestión dogmática, y así ponerlo a la faz de todos, como embaucador y embustero, tienen que confesar su ignorancia, por lo menos con el silencio y renunciar desde aquél día a hacerle más preguntas capciosas.

Ellos se gloriaban de conocer mejor que nadie la religión y los caractéres que habían de rodear al Mesías, Salvador de Israel, pero precisamente les faltaba aquello de lo que presumían.

Dispuesto Jesucristo a enseñarles y a la vez hacerles comprender su error y falsa posición, un día que le seguían les hizo esta sencilla pregunta: ¿que os parece a vosotros de Cristo? ¿de quien es hijo?

Y como muy versados en las Escrituras y sin dar gran importancia a la pregunta responden prontamente —De David—. Y de ésta su respuesta, toma Jesús motivo para argüirles y confundirles; ¿pués cómo es que David llama al Cristo en espíritu profético su Señor, cuando dice: dijo el Señor a mi Señor, sientate a mi diestra mientras yo pongo a tus enemigos por peana de tus pies? La argumentación era terriblemente fuerte; pues si David le llama su Señor, ¿cómo cabe que sea hijo suyo?

Ignoraban los fariseos a Jesucristo, ignoraban al Mesías y porque lo ignoraban, ignoraban también su doctrina y sus enseñanzas, y despreciaban sus ejemplos.

Hoy también podemos echarnos a la calle, y a tantos fariseos, sabios ignorantes, que andan persiguiendo a Jesucristo, en la tribuna, en las plazas, en los diarios, en los libelos injuriosos, podemos hacerles ésta sencilla pregunta ¿que te parece de Cristo? ¿de quien es hijo?

Vereis como titubean y que disparates contestan, si lo hacen, todos esos que no tienen más conocimiento de Dios y de la Religión, que el que han sacado de algún diario, o de algún libelo ignorante.

Estos modernos doctores en Religión, son como serían por ejemplo los médicos que sin estudio de medicina, formulasen por la cuarta plana de los periódicos.

Estos nuevos redentores del pueblo, que ni siquiera se han [illegible] un manual de Religión, de dos pesetas, ¿que han de saber de Cristo? ¿que han de saber de quien es hijo?

Ni siquiera tienen noción de aquélla pequeña respuesta del P. Astete, Jesucristo, es el Hijo de Dios vivo, hecho hombre, por redimirnos y darnos ejemplo de vida.

Y como acerca de Jesucristo, lo ignoran todo, de ahí que desprecian su doctrina, sus enseñanzas y se burlen de sus ejemplos.

Y lo más triste es que siendo ignorantes presumidos, no quieren deponer su ignorancia y estudiar a Cristo, y como quiera que Jesucristo es la luz verdadera que vino a alumbrar y alumbra a todos los habitantes del mundo, y sólo aquéllos que le reciban y crean en su nombre podrán ser admitidos en el número de los hijos de Dios, estos modernos fariseos, no podrán ser hijos de Dios.

CATECISMO

BAUTISMO

(Continuación)

Después de las nociones generales, que de los Sacramentos hemos dado, estudiaremos con alguna extensión, cada uno de los Sacramentos en particular.

Entre los siete, el primer lugar ocupa el Bautismo; el más principal y necesario, porque es la puerta de la Iglesia (congregación de fieles cristianos) y sin él no es posible la salvación.

El Bautismo fué instituido por Jesucristo, para borrar el pecado original y otro cualquiera que hubiese en el que se bautiza; es decir es un sacramento que borra el pecado original, heredado de nuestros primeros padres y los pecados personales o actuales, haciendonos a la vez cristianos, hijos de Dios y de la Iglesia.

Tan principal y necesario es el Bautismo que es absolutamente necesario para obtener la salvación.

Lo asegura textualmente la Sagrada Escritura: en San Juan, capítulo tercero, versículo quinto. En verdad, en verdad os digo: que si alguien no renace (se entiende a la vida espiritual) por el agua y el Espíritu Santo, no puede entrar en el reino de los cielos. Esta necesidad del bautismo del agua, puede suplirse en los adultos, por el [illegible]

INSTITUTO DE ESTUDIOS RIOJANOS
BIBLIOTECA

otro dia con más detalle: en los párvulos forzosamente ha de ser el bautismo de agua o el de sangre, *martirio*.

De aquí que la Iglesia, desde los primeros siglos, pusiera especialísimo cuidado para que ningún niño muriese sin el bautismo, y hoy lo ponga tanto como entonces, y los Padres de la Iglesia llamaran impíos y crueles a todos los que de algún modo impidieron o se opusieron a que los niños fuesen bautizados.

Vean ahora, la responsabilidad que sobre ellos cae, los que en los tiempos modernos se oponen o impiden el bautismo de los niños.

(Continuara)

Sección de Historia Sagrada

MOISÉS

(Continuación)

Los Israelitas, entretanto acaudillados por Moisés, continuaron su peregrinación hacia la tierra prometida, apoderándose de la tierra de los amorreos, venciendo a su rey Sehon, que había negado el paso pacífico que Moisés había solicitado por sus dominios, venciendo y apoderandose después del rey de Og y de toda su gente.

Entretanto llegó noticia de todo esto a noticia de Balae, rey de los Moabitas y así despachó mensajeros a Balaam, adivino, que habitaba en la ribera del río de la tierra de los Ammonistas para que le llamasen y le dijesen: que había salido de Egipto un pueblo que había cubierto la superficie de la tierra y estaba acampado contra él: Ven, pues, a maldecir a este pueblo de Egipto, porque es más fuerte que yo: acaso así halle medio de rechazarle y arrojarle de mi país

Cuando estos mensajeros llegaron a Balaam, llevando la paga de su adivinación, durmieron en casa de Balaam, por invitación de este.

Más Dios, habló aquélla noche a Balaam y le dijo.—No vayas con ellos, ni maldigas a ese pueblo, pues es bendito por mí—. Así Balaam despachó a los mensajeros. Pero Balae, lleno de miedo, volvió a enviar a Balaam nuevos mensajeros, a los que igualmente, invitó este a dormir en su casa. Dios volvió a hablarle, diciéndole—levantate y vete con ellos; pero ten cuidado en no hacer más que lo que yo te mandare. Al día siguiente marcharon Balaam en su burra y los mensajeros, cegado ya Balaam por la codicia del oro que le habían prometido y dispuesto a hacer lo que el rey Balae quería y no lo que el Señor le había ordenado. (Continuará)

CURIOSIDADES

Los Papas

Los Papas que ha habido hasta nuestros días son 261. De estos, 5 Papas beatos; 33 mártires y 47 confesores: Total 85 Papas Santos.

Por nacionalidades: hubo 3 Papas africanos; San Victor I, San Melquiades y San Gelario I: 5 alemanes; Gregorio V; Clemente II; Dámaso II; San León IX; y Victor II; 2 Papas dálmatas; San Cayo y Juan IV; 3 españoles: San Dámaso I; Calixto III y Alejandro VI; 15 franceses: Silvestre II; Nicolás II; Urbano II; Calixto II; Urbano IV; Clemente IV; Inocencio V; Martín IV; Clemente V; Juan XXII; Benedicto XII; Clemente VI; Inocencio VI; Urbano V y Gregorio XI; 1 galileo, San Pedro; 15 griegos; San Anacleto, San Evaristo, San Telesforo, San Higinio, San Emeterio, San Anteco, San Sixto II, San Dionisio, San Eusebio, San Zósimo, Teodoro I, Juan VI, Juan VII, Zacarías y Alejandro V; 7 holandés, Adriano VI; 1 inglés, Adriano IV; 1 lorenés; Esteban X; 1 portugués; Juan XXI; 6 sirios; San Aniceto, Juan V, San Sergio I, Sisinio, Constantino y Gregorio II; 1 tracio; Cerón, y todos los demás italianos.

¿Para qué sirven los curas?

Iban sólos en un coche de segunda [illegible] franceses; uno de ellos, bajo y endeble, pertenecía a la clase media: el otro, alto y robusto era un obrero.

El tren paró. En el andén había un sacerdote esperando.

—Para qué sirven estos? dijo el obrero a su acompañante. El interpelado no contestó y el tren se puso en marcha. Cuando la estación que dejaron estaba a bastante distacia, el obrero dijo.

—Estamos en un desierto; la estación dista mucho de aquí y si me diera el capricho de estrangularle ¿quien había de impedírmelo?

¿Y qué ganaría V. cometiendo esa barbaridad? preguntó al obrero, temblando el librepensador.

—Los treinta mil francos que lleva V. en la ma-

Juan Palacios
BANCA
Tirso Rodrigáñez, 2.—LOGROÑO
Compra-venta de valores — Negocios de cupones
Cuentas corrientes con interés
Préstamos — Créditos — Imposiciones
Caja de Ahorros al 3 por 100

INSTITUTO DE ESTUDIOS RIOJANOS
BIBLIOTECA

leta. Si: me han asegurado positivamente que lleva V. esa cantidad.

El librepensador se creyó perdido y palideció como un muerto, pero el obrero le dijo.

—Tranquilicese y nada tema; duerma tranquilo, porque por su fortuna y la mía he sido educado en el temor de Dios, desde mis tiernos años, por uno de esos que al partir el tren me preguntaba usted, con aire despectivo ¿y esos para que sirven? Ya ve usted para lo que sirven.

NOTICIARIO

Agradecimiento

Los Sres. hijos de D. Probo Ramirez, (q. e. p. d.) nos ruegan hagamos costar, a nuestros lectores, su profundo agradecimientos a cuantos asistieron al solemne aniversario, que en sufragio del alma de su querido padre, se celebró en esta parroquia, y a todos los que les significaron su sentimiento.

Quedan y quedamos complacidos, y rogamos a nuestros lectores una oración por el alma del que fué entusiasta de nuestra *Hoja Parroquial*, don Probo Ramirez.

Nombramiento

Ha sido nombrado cura Ecónomo de Clavijo y servidor de Leza, el presbitero don Eladio Alonso, hermano de nuestro Ecónomo. Le felicitamos sinceramente.

Gregorianas

Con una concurrencia bien extraordinaria, se vienen celebrando en nuertra parroquia, las Misas Gregorianas, por el eterno descanso del alma de la joven y bondadosa señora doña Isabel Negueruela Briones, hija de nuestro estimado médico don Sebastián.

Defunciones

En Logroño, donde vivía con sus hijos dón Emeterio y doña Dolores, falleció cristianamente la anciana señora doña Juliana Ruíz Bazán; saben sus hijos que hacemos nuestro su sentimiento.

En Alberite también ha fallecido la anciana doña Victoriana Benito Velasco.

Acompañamos a sus hijos en su pena.

Enfermos que mejoran

Han mejorado extraordinariamente después de su gravísima enfermedad el matrimonio Ulpiano [illegible] Asunción y sus hijos.

Les deseamos una pronta [illegible]

Traslado de la Virgen de Bueyo

El primer domingo de Octubre, como de costumbre se hará el traslado de la Virgen de Bueyo a su ermita; esperamos que este acto ha de revestir la mayor solemnidad.

Enhorabuena

Se la damos muy cumplida a la estudiosa alumna del Bachillerato, Juana Ochagavía, por haber terminado estos estudios que como libre comenzó el año 1932.

Igualmente a los jóvenes José M.ª Negueruela, Pelayo Palacios, Félix Cámara y Sebastián Gómez, por haber aprobado diversas asignaturas.

Matrimonio

Se han casado como Dios manda, en nuestra parroquia los jóvenes Domingo Ruiz Bazán, con M.ª Antonia Benito.

Enhorabuena.

Santo Rosario

Se tendrá como otros años, al anochecer en la parroquia, para así celebrar el mes de octubre o mes del Rosario.

Catecismo

Tendremos todos los domingos a las [illegible] rogamos a los padres que percatados de la gravísima obligación que tienen de que sus hijos sean instruídos en la Religión, los envíen, y se preocupen más que otros años de este tan vital e importante asunto.

Cine parroquial

Se inaugurará este año, el día 1.º de noviembre, con cintas nuevas y escogidas, tales como *Cristus*, *Vida de Santa Teresita*, *Volga* etc. La tarifa de precio sera: hasta 7 años cinco céntimos; de 7 a 10, diez céntimos; de diez años en adelante quince céntimos; los que no asistan al catecismo pagarán veinticinco céntimos.

Donativos recibidos para 1935

Don Santiago Cámara, (San Sebastián)	5'00
» Justino de Ayala, (Logroño)	5'00
Sres. Hijos de don Probo Ramirez,	25'00
D.ª Concepción Ochagavía de Tejada (M[illegible]	[illegible]
» Pilar Ochoa de Arrelucea, (Vitoria)	5'00

INSTITUTO DE ESTUDIOS RIOJANOS
BIBLIOTECA

Asria.

Bancaria Clarnus

Diputación, 309, entresuelo, 1.ª (entre Bruch y Lauria)
Horas de despacho: de 9 a 12 = = Teléfono, 20302

Barcelona

Préstamos de dinero y de grandes capitales

en hipotecas o documento privado, etc.

y sobre toda clase de fincas urbanas y rústicas, etc.

(Tramitación rápida y reservada).

En todas las poblaciones y pueblos de España, se facilitan préstamos de capitales en metálico, desde 25.000 hasta 3.000.000 de pesetas. Con la garantía, para el peticionario que solicita el préstamo, de nuestra rigurosa reserva. Tipo de interés, desde el 5 % anual. Pago de intereses, por trimestres o semestres vencidos, sin recargos ni apremios. Tiempo de duración de las operaciones de préstamos, (plazo de vencimiento) desde 1 hasta 20 años, o sea por el número de años que se convenga, indistintamente a corto o largo plazo, con derecho en el vencimiento a prórroga o aplazamiento, libre de recargo y apremio, siempre y cuando se esté al corriente de pago de intereses.

Condiciones para la devolución del capital prestado con facilidades y ventajas para la amortización voluntaria, o sin ella: la amortización voluntaria puede efectuarse indistintamente o conjuntamente por los procedimientos de parcial, mixta y total.

INSTITUTO DE ESTUDIOS RIOJANOS
BIBLIOTECA

Don Pedro González
Párroco
Villanueva de Cameros

HOJA PARROQUIAL

AÑO VII — NÚM. 129

ALBELDA DE IREGUA

9 DE NOVIEMBRE DE 1935

Publicación quincenal gratuita
Indulgenciada y bendecida por
el Prelado de la Diócesis

Dominica XXII después de Pentecostés

El Evangelio es del capítulo 22 de San Marcos

«Los fariseos, formaron un conciliábulo para tratar entre sí, de sorprender a Jesús en alguna de sus palabras».

A tal efecto le enviaron una legación de sus discípulos, para hacerle una pregunta capciosa y tener pié de su contestación para delatarle.

Primeramente, ya en presencia de Jesús, quieren dorarle la píldora, como si fuera un vanidoso, y le dicen: «Maestro, sabemos que eres veráz, y que enseñas el camino de Dios, conforme a la verdad pura, sin respetos humanos, porque no miras a la calidad de las personas. Esto supuesto, dinos, ¿es lícito, que los judíos, el pueblo de Dios, paguen el tributo al Cesar?

La pregunta era como para atrapar a cualquier hombre; pero Jesús no sólo es hombre, si Dios, y así se estrellan contra su sabiduría, todas las más sagaces preguntas de los fariseos. Si contestaba que sí era lícito pagar el tributo al Cesar, ellos mismos le desprestigiarían ante los judíos, como enemigo de ellos; si por el contrario afirmaba que no era lícito a los judíos pagar al Cesar el tributo, le acusarían al Cesar.

De cualquier manera, ellos se saldrían con la suya de perder a Jesús, a quien odiaban.

Mas Jesús, conociendo su refinada malicia, respondió: ¿por qué me tentais, hipócritas? Enseñadme la moneda con que se paga el tributo.

Ellos, los fariseos, le enseñaron un denario.

Jesús al verlo, les dijo: ¿de quien es ésta imágen y esta inscripción?

Forzosamente habían de responder: del Cesar: Pues si es del Cesar, díjole Jesús, dad al Cesar lo que es del Cesar y a Dios lo que es de Dios.

Conocieron los fariseos en aquélla sublime respuesta, que Jesús, penetraba en el fondo de sus corazones, quedaron admirados, y dejándole se fueron.

Muchas enseñanzas [illegible] de esta admirable respuesta de Jesús, principalmente sobre el cumplimiento de nuestros deberes para con la autoridad y para con Dios.

Pero también muy principalmente se deriba la obligación en que todos estamos de guardar para con todos, las leyes de la Justicia, dando a cada cual lo que le pertenece, y restituyendo aquéllo, que no sea nuestro y retengamos indebidamente.

¡Cuantos son, hoy día, los medios de que se valen los hombres para perjudicar a sus prójimos!

Nadie está contento con su suerte, todos aspiran a más poseer, sea como sea, sin miramientos de ninguna clase, a la justicia y al derecho de los demás.

De esta avaricia y materialismo, que se ha adentrado en lo más profundo de los hombres, se siguen todos los intentos y astucias, para apoderarse de lo que [illegible] nuestro y para no pagar las deudas contraídas.

Pues bien, estamos abiertamente condenados por Jesucristo, «dad al Cesar lo que es del Cesar» es decir dad a cada cual lo suyo; y además este pecado de robo, no se perdonará, sin que previamente se haga la restitución, porque como dice San Agustín con la doctrina de Jesucristo —no se perdona el pecado, mientras no se restituya lo robado o mal adquirido.

CATECISMO

(Continuación)

Hablábamos en el último número de la necesidad del bautismo, y decíamos que nadie puede salvarse sin que haya sido bautizado.

En aclaración de este principio, hemos de explicar que la Iglesia reconoce tres clases de bautismo: *el de agua* que es el corriente y al cual nos referiremos en nuestras explicaciones; *el de sangre*, que es el martirio, como el que recibieron los niños inocentes mandados degollar por Herodes; y el *de deseo*, que no es otra cosa, sino un perfecto amor de Dios, con el deseo, por lo menos implícito de ser bautizado.

INSTITUTO DE ESTUDIOS RIOJANOS
BIBLIOTECA

Recordaremos que al hablar de la materia y forma de los sacramentos, decíamos que en todo sacramento, la materia era el elemento sensible o aquél acto externo que por institución del mismo Jesucristo, podía convertirse en sacramento; pues bien en este sacramento del bautismo la materia o elemento sensible es el *agua natural*, que para el bautismo solemne, es decir, para el que administra el sacerdote en la iglesia, ha de estar previamente consagrada; para el bautismo privado no se requiere este requisito.

Ahora bien, para la *validez* del agua, y por consiguiente del bautismo, el agua, debe ser tal agua natural, ya sea de pozo, fuente, río, lagos etc.; también es válida el agua de lluvia, de rocío, el agua mineral, la de nieve, granizo, hielo; es decir agua y siempre agua.

Es materia ciertamente inválida, la leche, la sangre, el vino, el sudor, la saliva, la orina, el caldo, la cerveza, el café, el té, la tinta etc., y la razón es, porque aunque todas estas cosas contengan agua, nadie las reconoce como agua ni las llama agua.

El agua que se utilice para bautizar además de ser agua natural, estará limpia en cuanto sea posible, es decir sería pecado y grave, el usar agua muy sucia, para este acto, por la reverencia debida al Sacramento.

(Continuará)

Sección de Historia Sagrada

Marchó Balaam, no a hacer lo que Dios le ordenaba, sino lo que quería el rey Balac, cegado ya por la codicia del oro; pero Dios tomó enojo contra él y envió un angel que se puso en el camino delante de Balaam que iba montado en su burra.

Este animal viendo al ángel parado en el camino con la espada desenvainada, desvióse a un lado y se iba por el campo.

Y como Balaam la maltratase y quisiera encaminarla por la senda, paróse el angel en un lugar muy estrecho entre dos cercados con que estaban rodeadas unas viñas; lo que visto por la burra se arrimó a la pared y lastimó el pié de Balaam, que continuaba pegándola; la burra no quiso pasar y se arrojó al suelo; entonces Balaam enfurecido la golpeaba fuertemente en los costados con una vara y disponiéndolo así el Señor, habló la burra y dijo a Balaam, ¿qué te he hecho yo? ¿por qué me pegas por tercera vez? Díjole Balaam; porque lo tienes merecido y has hecho burla de mí; al momento el angel se hizo visible a Balaam con su espada desnuda.

Postróse Balaam en tierra y adoró al angel; más el angel le dijo: yo he sido enviado para oponerme a tí; porque tu ida es perversa y contraria a Dios; y sabe, que si la burra no se hubiera desviado del camino, cediendome el lugar, te hubiera matado a tí, y ella hubiera vivido.

Arrepentido Balaam, dijo al angel: He pecado, no conociendo que tú estabas contra mi; me volveré si no quieres que vaya.

Mas el angel le dijo: Ve con ellos pero guárdate de hablar otra cosa que lo que yo te ordenare.

Balac al saber que llegaba Balaam salió a recibirle, y le reprendía su tardanza; más Balaam le contestó; yo no hablare otra cosa, sino lo que Dios pusiere en mi boca.

(Continuará)

Beneficios de la Iglesia

Entre los muchos beneficios que la Iglesia y la Religión han hecho, descuella especialmente el de la rehabilitación de la mujer.

El hombre como rey de la familia y de la sociedad tiene dos superioridades; la de la fuerza y la de la inteligencia. Dios puso en la cabeza del hombre un cetro diciéndole—serás rey en tu hogar y en la plaza pública—.

Pero si tiene la superioridad de la fuerza y de la inteligencia, no tiene en cambio, ni la gracia de la mujer, ni su insinuación, ni su sensibilidad.

Podemos compararlo a un león de fuertes garras pero le faltan las alas y éstas las tiene la mujer.

Es también reina del hogar y supera al hombre en dos cosas: por su corazón, sensible y delicado para sufrir y compadecerse; por su piedad, más religiosa, más creyente que el hombre.

Pero esto lo tiene la mujer precisamente por religión; [illegible] era antes de Jesucristo y que ha sido y es después, antes juguetes, capricho desprecio esclava etc., después reina, madre.

Jesucristo quiso nacer de una mujer virgen madre, que fuese modelo santo de la doble abnegación maternal y virginal. La mujer cristiana ha contrado en la Virgen María el doble aliento de castidad y del amor y por esto mismo se ha ganado el respeto y la consideración de los hombres.

La Iglesia, pues ha dado al mundo esposas y dres incomparables.

Y sobre todo dió al mundo nuevo, lo que mundo antiguo ni siquiera había sospechado, ber, la virgen cristiana.

Todo esto lo consiguió la Religión con el a la mujer y a la Madre por excelencia, con el a la Virgen María, porque como muy bien Montabembert —puesto que la mujer era tan rosa en el cielo, debía serlo tambien en la tie

Como me lo contaron

En un mitin anticlerical, el orador hablaba, ba y hablaba contra todo el clero, y especi[illegible] contra la [illegible] turba, decía,

INSTITUTO DE ESTUDIOS RIOJANOS
BIBLIOTECA

sociedad, parásita, que vive a costa del pueblo, comiendo y no produciendo nada.

—Y bien, señores, decía al terminar—¿hay alguno que tenga alguna cosa que replicar? ¿Quiere alguno pedir la palabra para defender a frailes y monjas?.... No tenga miedo; exponga libremente sus razones; todos le oiremos con respeto, y si nos convence le daremos la razón.

Silencio profundo.... Nadie chista.... Todos se miran..... Nadie se atreve a pedir la palabra.

Una y otra vez pregunta el orador si alguno quiere pedir la palabra. —Habrá, dice, entre vosotros muchos clericales; hablen. digan algo en defensa de sus frailes y de sus monjas.... ¿Nadie pide la palabra? ¡Sí!; allá en el fondo parece vacilar un obrero y moverse para hablar.

Sus compañeros tiemblan. Estate quieto, ¡hombre! le dice uno. Vas a hacer el ridículo, le dice otro Pero si nosotros somos unos ignorantes, le arguye un compañero.

Más él está resuelto y cuando el orador ya se despedía del auditorio, levanta animoso la mano, y pide la palabra. Todos vuelven a él sus ojos llenos de pasmo y miedo al ver que un obrero quiere oponerse a un insigne orador.

—Silencio, grita el orador. Respeten las ideas. Suba, amigo, suba acá y hable.

Y, en efecto, en medio del asombro general se adelantó el obrero, pasó por medio del salón y subió a la tribuna.

—Pero, que vá a decir ese.... ¡Vaya un abogado que les ha salido a las monjas! Bueno, bueno, lo que vamos a reir.... así decían muchos.

Más el obrero, sin cumplimientos, subió a la tribuna, dejo la boina en la mesa y dando el pecho a todo su auditorio, dijo este breve discurso.

—Compañeros; yo hablo de mí. Todos me conoceis. En mi casa entró la difteria. Nadie quería asistirnos. Vino una monjita por caridad. Asistió a mi mujer y a mi hija. Mi mujer sanó, Mi hija sanó. La monjita enfermó y murió.

Y sin decir más, bajó de la tribuna mientras una ovación resonaba en todo el auditorio, y muchas lágrimas salían de muchos ojos.

El magnífico orador anticlerical se escabulló, pero no se fué a asistir por caridad a unos diftéricos.

QUISICOSAS

El primer sello.—El primer sello que se puso a una carta fué el 10 de abril de 1734. Hace dos siglos. No fué sello suelto, sino impreso en la misma carta. Fué en Mannheim. La linea Bruselas-Viena, tal vez la primera explotada. Los sellos son de un siglo más tarde; unos los atribuyen al general inglés Rowland Hill. y otros al librero Chalmers Aberdeen.

Narices.—El profesor de la Universidad de Howard, ha descubierto el osmoskób, es decir, unas narices artificiales, que multiplican 50 veces el poder olfativo. Con él, uno olió un cigarro que le acababa de robar un criado y lo estaba encendiendo en un sótano de su casa.... Para que os fieis, si robais.

Torre babilónica.—Muchas veces han proyectado levantar en París una torre muy alta. Parece que ahora la van a levantar para la exposición de 1937. Tendra 2.000 metros de alta; 210 metros de base circular, con una plataforma subterránea de 400 metros; el diámetro irá disminuyendo hasta 40 metros; a los 600 metros (doble que la torre Eiffie), avanzará una especie de cabeza de hongo colosal con un saliente de 150 metros, que irá disminuyendo hasta la altura de 900 metros, con arcadas por las que los aeroplanos se podrán lanzar en todas direcciones.

A 1.300 metros otra cabeza de hongo con un saliente de 150; tendrá también las mismas salidas o disparaderos de aviones, e irá disminuyendo hasta los 1.800 metros, en donde habrá otra tercera plataforma que irá disminuyendo hasta el fin de la torre.

Buen testamento

Habia un señor muy rico, llamado John Connax, que tenía dos hijas, las cuales se casaron con dos jóvenes llenos de pergaminos pero muy poco dinero. El padre John, que ya era viudo, y quería mucho a sus hijos, estaba encantado y les cedió todo cuanto tenía; contento con vivir con ellos.

Pero [illegible] que había hecho mal. En las dos casas de sus hijos le recibian mal; le llamaban viejo, chocho, exigente, raro. John Connax, en seguida se dió cuenta, de que le trataban mal, porque nada esperaban de él.

Habló con un antiguo amigo, y pusieron en práctica una estratagema.

El amigo invitó a comer en su casa a John y a todos sus hijos: a mitad de la comida, entró un criado diciendo que un comerciante, don Fulano de Tal, estaba esperando para que le prestase el señor John las 2.000 pesetas que le había prometido.

¡Hombre! dijo Connax, dile que es mala hora.

—Dice que le urge que no puede aguardar. Entonces John dijo a sus hijos: tened paciencia, vuelvo pronto, es un amigo antiguo a quien quiero servir. Y salió.

Los hijos se miraron.... ¡calla! pues este viejo todavía se ha guardado dinero. ¡A saber lo que tiene!.. Cuidado que es zorro, ¿eh?

Y uno de ellos que fué a mirar por la cerradura, vió que John, entregaba al amigo dos carteras de billetes.

Cuando volvió el anciano a la mesa todo había cambiado. ¡Papá, papaito, querido papá!... El uno le invitaba a comer, el otro a cenar, el otro a pasear; esta le cogía de un brazo, la otra del otro. ¡Cuidate!..

BIBLIOTECA

¡No te cuidas!

El viejo enfermó, y ¡como le cuidaron! al ir a morir les dijo; mi tesoro y mi testamento están en ese baul, cerrado con tres llaves; la una la tiene el señor Párroco, las otras dos aquí están; una para cada yerno. A los cuarenta días de mi muerte, abrid el baul. Pasó la cuarentena y al abrir el baul encontraron un buen martillo y unas piedras, con un papel escrito que decía—dejo estos guijarros y este martillo, para que aplasten con ellos al padre que por favorecer a sus hijos les ceda todos sus bienes antes de morir.

NOTICIARIO

Peligiosas

Se celebraron en nuestra parroquia el día Misional, y la fiesta de Cristo Rey; en ambos días se hizo la colecta mandada, la 1.ª por las Misiones y la 2.ª por el Seminario. Lo colectado el primer día fueron 4 ptas.; el segundo 5'10. Como se ve muy poco para esta parroquia.

También se está celebrando con toda solemnidad la Novena en favor de las benditas ánimas del purgatorio; cantados los lamentos por el simpático coro de señoritas. ¡Pero que pocos son los cristianos que se acuerdan de las pobres ánimas.

Matrimonio

Se han casado canónicamente, los simpáticos jóvenes, Prudencio Venturcira y Maximina Ruiz Bazán González.

Nuestra enhorabuena, e interminable luna de miel.

Alubias

Está en su apogeo la recolección de este preciado fruto; la cantidad recolectada es fabulosa, aunque el precio no acompaña mucho; 35 pesetas los 44 Kgs. en casa y 36, los ídem puestos en Logroño.

De terminación

Los edificios que el simpático e inteligente Leandro Vallejo, está levantando, en lo que antes era un solar inmundo, tocan a su fin. Son tres casas espléndidas, admirablemente dirigidas y ejecutadas Felicitamos a su dueño propietario, por esta mejora tan interesante y le deseamos un buen tanto por ciento del capital invertido.

In memoriam

El día 22 del mes pasado, cumplióse el segundo Aniversario de la muerte, de nuestro bueno, prudente y admirable sacristán Narciso Ochagavía, cuya ausencia tanto echamos en falta en nuestra Iglesia. Solicitamos un recuerdo de oración, para nuestro llorado amigo.

Así mismo se celebró el aniversario del que en vida fué honrado vecino y buen cristiano Celestino Zorzano. Suplicamos también una oración por la eterna paz de su alma.

Catecismo

Se dá todos los domingos a las 11 en la parroquia. Se nota la falta de una gran mayoría de niños y más especialmente de niñas. ¡Que responsabilidad tan grande tienen los padres, que no envían sus hijos al catecismo. Avisamos a los señores socios de la Asociación del Catecismo, que en breve se saldrá a cobrar el año que tienen en descubierto. Gracias a ellos, nos estimulamos todos a hacer un sacrificio por esta obra tan benemérita e importante.

Donativos recibidos para 1935

Don Bautista Ochagavía	5'00
» Valentín Ruiz, (Rosario Santa Fé)	5'00
» Leopoldo Manero, (Cenicero)	3'00
Doña Justa Ochagavía	3'00

Al terminar ya casi el año, rogamos a nuestros lectores que se acuerden de Hoja Parroquial. Está esperando los donativos.

Anunciamos a nuestros lectores, que Hoja Parroquial, siguiendo la costumbre de años anteriores, ha adquirido un número de la Lotería Nacional, para el sorteo de Navidad, que se verificará en Madrid este año.

Por tanto, cuantos deseen participaciones, de este número, pueden pasar a recogerlas al domicilio del señor Cura Párroco, hasta el día primero de diciembre, en que ya no se dará ninguna participación.

El número es el

00272

Las participaciones para cada uno serán de **dos pesetas.**

Juan Palacios

BANCA

Tirso Rodrigáñez, 2.—LOGROÑO

Compra-venta de valores :: Negocios de cupones

Cuentas corrientes con interés

Préstamos — Créditos — Imposiciones

Caja de Ahorros al 3 por 100

Imprenta y Librería G. CIRUELO, Mercadal, 86.-Logroño

INSTITUTO DE ESTUDIOS RIOJANOS

BIBLIOTECA

Don Pedro González
Párroco
Villanueva de Cameros

HOJA PARROQUIAL

AÑO VII — NÚM. 130

ALBELDA DE IREGUA

1 DE DICIEMBRE DE 1935

Publicación quincenal gratuita
Indulgenciada y bendecida por
el Prelado de la Diócesis

Dominica 1.ª de Adviento

El Evangelio es del capítulo 21 de San Lucas

Es un Evangelio preparatorio a la gran fiesta que se avecina.

Dentro de un mes conmemoraremos la venida de Jesucristo al mundo en Belén, y para prepararnos debidamente, para poder percibir los frutos del aniversario de este grandioso acontecimiento, la Iglesia ha establecido este tiempo de Adviento.

Jesucristo bajó del cielo a la tierra, naciendo de una Madre Virgen, para redimir a la humanidad esclavizada por la culpa y víctima terrible de todos los desórdenes y crímenes.

La Iglesia al rememorar este acontecimiento quiere que nuestras almas acaso esclavizadas por la culpa y víctima, culpable desde luego, de todos los desórdenes, pasiones y crímenes, puedan levantarse y redimirse, por un efecto de la Redención de Cristo.

Y para que no nos durmamos en el sueño de la culpa, y para estimularnos santamente a romper las cadenas de nuestra esclavitud, nos pone a la consideración un tremendo Evangelio, con todo el espantoso aparato que ha de preceder a la segunda venida o adviento del Señor.

—Vendrá un tiempo en el que aparecerán los más prodigiosos fenómenos en el sol, la luna y las estrellas, y en la tierra estarán consternadas y atónitas todas las gentes por el estruendo del mar y de las olas. Se secarán los hombres de temor y sobresalto por las cosas que han de sobrevenir a todo el universo; porque los cielos se conmoverán y entonces será cuando verán al Hijo del Hombre venir sobre una nube con grande poder y majestad.

¿Quien oyendo esto podrá dormirse en su culpa, como si nada le interesase?

Porque después de todo este aparato, tras la ruina y destrucción de todo cuanto existe; colocado el supremo Juez, delante de todos los que fueron, decretará la sentencia inapelable, inconmovible e irretractable:

Donde quiera que cayere el árbol, allí quedará eternamente.

Podemos hacernos esta pregunta ¿puedo ser yo uno de los condenados? Si que puedo; es más por la vida que llevo casi seguro que seré uno de ellos; porque —qualis vita, finis ita — según se vive se muere. ¿Y duermo? ¿y como? ¿y río? ¿y estoy tranquilo?

Verdaderamente demuestro ser un gran insensato, pues si al menor negocio de esta vida, me quitan el reposo, el sueño, las ganas de comer y divertirme ¿como no he de ser necio e insensato, al ver el negocio de los negocios, tan grave, tan terrible, tan próximo a perder, olvidado y descuidado, como si nada me importara?

Considera un tanto la vergüenza, la confusión y el dolor en que te verás al fin de los siglos si sigues el mismo camino que hasta ahora has seguido, para que esta vergüenza y confusión y dolor repercutan en tu alma y te decidas a esperar dignamente a Jesucristo.

Entra con la Iglesia en este santo tiempo de Adviento y así podrás prepararte dignamente a celebrar la Navidad en gracia y paz con el Recien Nacido, señal de que le esperarás confiado en la segunda venida, para celebrar con El la eterna navidad que no tendrá fin.

CATECISMO

BAUTISMO

(Continuación)

En el último número deciamos que la materia válida de este Sacramento, es el agua natural apta para lavar. Pero a la vez que la materia ha de aplicarse la forma que es—Yo te bautizo en el nombre del Padre, y del Hijo y del Espíritu Santo.—

Es completamente necesario que estas palabras se pronuncien a la vez que se derrama el agua sobre la cabeza del bautizado; así como es esencial que sea la misma [illegible]

BIBLIOTECA

cia las palabras, de otro modo no se diría con verdad—yo te bautizo....

El ministro ordinario de la administración de este sacramento es el Obispo o el párroco para sus diocesános y feligreses.

Los que no tienen domicilio fijo pueden ser bautizados en la Iglesia que elijan.

Por delegación del Obispo o del párroco del lugar pueden bautizar todos los sacerdotes; esta facultad se ha de dar expresamente, no obstante en algunos casos vale si se presume razonablemente.

También los diáconos pueden administrar este sacramento, si en caso de mediana necesidad, reciben delegación del párroco del lugar.

En caso de necesidad grave, cualquier hombre o mujer, puede bautizar como dice el catecismo del P. Astete; claro está que privadamente, y teniendo uso de razón e intención de bautizar.

Si este caso de necesidad se diese y puede darse en bastantes casos, sobre todo con los recien nacidos, que están próximos a la muerte: si no hay tiempo de llamar al párroco que sería lo más seguro y mejor, uno cualquiera de los que asisten al acto, tome agua natural y derramándola sobre la cabeza del niño, diga las palabras—yo te bautizo en el nombre del Padre y del Hijo y del Espiritu Santo.

(Continuará)

Sección de Historia Sagrada

BALAAM

Balac recibió bien a Balaam, e hizo matar en su obsequio bueyes y ovejas y le llevó a las alturas de Baal donde se veneraba al ídolo Cámos y donde habían levantado siete altares, y preparado siete becerros y siete carneros para el sacrificio.

Llegados allá, Balac con todos los principes de los Moabistas y Balaam, ordenó el rey a este que maldijese a Jacob y en Jacob a todos los israelitas.

Más Balaam contestó ¿cómo he de maldecir yo a quien Dios no maldijo? ¿cómo quieres que yo deteste a quien no detesta el Señor? Y Balaam bendijo a Jacob en vez de maldecirlo.

Pasado algún tiempo, los israelitas acamparon en Settin. Las mujeres moabitas convidaron a los israelitas a sus sacrificios y estos dejándose llevar de las palabras de ellas, comieron de sus sacrificios y llegaron hasta adorar a los dioses moabitas olvidando al Dios verdadero; hasta se fabricaron un ídolo, Beelfegor, y le rindieron adoración.

Justamente irritado el Señor, mandó a Moisés que castigase a los culpables, colgándoles en patibulos a la luz del sol.

Uno de los israelitas que habían adorado al dios falso Beelfegor, entró a vista de todos los israelitas en casa de una ramera madianita; lo cual visto por Finees hijo de Elezar, que a la vista [illegible] del sumo sacerdote Aarón, se levantó del medio de gentío y tomando un puñal entró en pos del israelita y atravesó con su puñal al falso israelita y a la ramera; con lo que Dios detuvo el azote que había levantado contra los hijos de Israel, y entregó en sus manos a los Madianitas.

(Continuará)

LEE

Hace unos días nos encontramos una tarjeta postal dirigida a doña Severa Cascarrabias en Valdefurias y por su sabroso contenido nos parece muy oportuno trasladarla a nuestra **Hoja Parroquial**.

Atribulada Señora:
¿Sabe V. porque no hay paz
en su casa? porque usted
aún no ha aprendido a callar;
saber hablar mucho vale,
saber callar, mucho más;
—Es que tengo la razón....
—¿La perderá por no hablar?
Mas monta que cien razones,
la paz y la catidad.
Oiga, que dijo allá un sabio:
¡Oh cuantas veces de hablar
he habido de arrepentirme:
de haber callado, jamás!
Ya se que el cerrar la boca
a algunas les cuesta mas
que el abrirla doce varas:
Más si cuesta [illegible]
si la paz en casa quiere
callando la ha de llamar.

La Inquisición

Al ver esta palabra en nuestra HOJA, alguno puede que se espante. Son tantas y tan absurdas y tan fantásticas las cosas que se han dicho de la Inquisición.....

Algunos hablan de la Inquisición sin conocerla más que de lecturas fantásticas de novelas históricas o de periódicos mal informados o de exhibiciones extranjeras o exposiciones de algún charlatán.

En los tiempos modernos algunos se valen de la Inquisición como argumento para desacreditar a la Iglesia: y no es así, estudiando serenamente la cuestión.

¿Que fué la Inquisición? Un tribunal establecido antiguamente en algunos paises de la cristiandad, con el concurso de la autoridad civil y el de la eclesiástica para la investigación (esto quiere decir inquisición) y represión de los actos encaminados a destruir la religión.

A la terminación de la querella de las investi[illegible]

INSTITUTO DE ESTUDIOS RIOJANOS
BIBLIOTECA

ras, en el siglo XIII, y habiendo aparecido las herejías albigense y valdense, que amenazaban con las armas a la Iglesia y al Estado se formó este tribunal; medio civil, medio eclesiástico; con perfectas delimitaciones.

Al poder eclesiástico incumbía la comprobación del crimen, y al poder civil el castigarlo.

La Iglesia al instituir este tribunal se defendió así misma, defendió la sociedad. En efecto: La Iglesia es una sociedad esencialmente voluntaria; no obliga a nadie; en ella entra y sale quien quiere; su medio de difusión es la persuasión y sus únicas armas la palabra y el sacrificio. ¿pero quien podrá negarle el derecho de defenderse? ¿defender a su clero, con propiedades, su organización y su vida? Y lo mismo que puede defenderse así misma ¿quien podrá negarle el derecho de defender sus almas?

Ahora bién, el bien más preciado de las almas es la fé, y su fin supremo la salvación eterna, y cuando algunos ponían en peligro la fé y la salvación eterna de las almas de la Iglesia ¿no tendría esta el derecho y el deber de defenderlas? Y defendiendo a sus almas, trabajó a la vez por el bien público: para juzgar bien esto, necesitaríamos tener un alma de antepasado, de aquéllos tiempos en los que funcionó la inquisición. Antiguamente la unidad religiosa era el convenio fundamental de la cristiandad. Los gobiernos europeos reconocían la religión católica, como religión del Estado, de suerte que la heregía era no sólo un crimen contra Dios, sino un crimen de alta traición contra el Estado.

Los hereges entonces, según el antiguo derecho europeo, eran sediciosos, conspiradores [illegible] tas, y enemigos del órden social.

Y defendiendo el orden social, defendió también la civilización ¿en donde estarían por ejemplo, los monumentos de Roma, y de España, el Moisés de Miguel Angel, la Transfiguración de Rafael, etc., si las heregías medioevales, no hubieran encontrado el tribunal de la Inquisición.

En atención a los lectores de fuera de Albelda, se prorroga la adquisición de participaciones de Lotería de Navidad, hasta el día 10 del mes de diciembre.

Nuestro número es el **272.**

MISCELANEA

Entre los pocos territorios en los que no han podido entrar las influencias cristianas, están Mesopotamia, Persia, Afganistán y [illegible] idizadas del Turquestán ruso.

Mesopotamia es hoy el territorio en el que antiguamente estuvieron Babilonia y Asidia y donde tenía su capital el famoso Nabucodonosor. A esta tierra se le llama ahora el Yrak y forma un reino independiente con 3.300.000 habitantes.

En la edad Media había allí muchos cristianos y obispos, pero vinieron los mahometanos y fueron acabando poco a poco con casi todos los cristianos. En la actualidad solo hay unos 70.000 católicos.

Persia.—Es una nación mayor que el Yrak, pero se halla en peores condiciones. Tiene una población de unos 9.000.000 de entre los cuales sólo son católicos unos 8.500, y eso que antiguamente hubo allí florecientes cristiandades y legiones generosas de mártires.

Afganistán.—De todos los paises del mundo, éste es quizás el más herméticamente cerrado al cristianismo. No hay en él. ni un sólo sacerdote ni un sólo cristiano entre diez millones de habitantes.

Hace dos años el gobierno de Afganistán, permitió que un misionero católico pudiese vivir en Kabul para atender a los pocos católicos de las embajadas de Italia, Francia y Alemania.

Turquestán ruso.— También aquí reina la desolación y la muerte espiritual. Tres repúblicas soviéticas forman actualmente el Turquestán ruso: las repúblicas de Usbechistán, Tagichistán y Turkmenistan, con un total aproximado de 7.000 000 de habitantes todos ellos mahometanos.

Donativos recibidos para [illegible]

D. Tomás Zorzano	5'00
D. Manuel Rico	5'00
D. Celedonio Rodriguez	3'00
D. Lucio Gómez	4'00
D. Hilario González	3'50
Señorita Primitiva Pérez, (Logroño)	2'00
Doña Catalina Sáenz	3'00

De nuevo rogamos a todos nuestros estimados lectores, que contribuyan con sus donativos al sostenimiento de nuestra querida «Hoja Parroquial» de Albelda.

NOTICIARIO

Asilada

Ha sido recogida en la Beneficencia Provincial, la pobre anciana, que tantos años vivió en ésta, Cándida Amutio. La caridad nunca falta, porque donde quiera que haya católicos habrá caridad.

Novenario

[illegible]

INSTITUTO DE ESTUDIOS RIOJANOS
BIBLIOTECA

fué cristiano caballero, se ha celebrado un novenario de Misas en nuestra parroquia.

Enfermo

Se halla en cama en la Clínica del Sr. Copedal de Logroño, esperando una grave operación, el que fué querido párroco de este pueblo, y celoso sacerdote don Eusebio Blanco. «Hoja Parroquial» fervientemente desea su salud y ruega a sus lectores pidan a Dios, dé larga vida al enfermo si así le conviene.

Inmaculada

Solemnemente se celebrará la novena y el día de su fiesta. Las Hijas de María se encargan, con todo entusiasmo de que resulte lo más grandiosa posible. Advertimos con toda insistencia, que el día 8 fiesta de la Inmaculada, y después de la función de la tarde, tendrá lugar la renovación de cargos, por lo que deben llevar ya hechas las papeletas de votación, para que no resulte largo y la votación sea lo más secreta posible. Tengan en cuenta esta advertencia.

Mercado

El de alubias y caparrones se halla paralizado y por el suelo. La fanega de alubias del riñón a 28 pesetas. ¡Pobres labradores!

Junta de Protección a la Infancia

Se ha formado en esta localidad. En otro número daremos los nombres de sus componentes.

Viajeros

Salieron para Logroño, las señoritas María Cruz Soto; Feliciana Zorzano y Amada Benito.

Para Vitoria, don Pedro Lázaro.

Para Melilla, don José Cruz Cámara.

Para Madrid, Francisca Zorzano y nuestro organista don Manuel Gómez.

De Burgos, el joven Gregorio Sudel.

LOS DESEOS

(CUENTO)

Erase un matrimonio: ella, Antonia, siempre renegando de su suerte. ¡Triste vida! decía, triste y arrastrá la que llevamos. Cuarenta y tres años tiene mi marido, veinte hace día por día que nos casamos, y desde entonces, ¡pártase esta casuela! si he visto en mis ahorros jamás, más de tres reales medio juntos.

—Ya estás con la de siempre. Mejor te callar y guisarás la cena.

—¿La cena dices? Con unas sopas de ajo hem terminado.

—Eso, siempre sopas de ajo. ¿Cuando me pon drá esta mujer en el plato una morcilla como en ést época comen todos los vecinos?

—¡Mira éste!, cuando tu me mates un puerco d doscientas libras, como el que matan casi toos l vecinos.

Si, mira quien habla. ¡Si no me hubiera casad contigo!

—Mira, no riñamos. ¡Maldito sea el día en qu te conocí. Pon las sopas y a dormir.

—¿No oyes ruido?

—Si.... espera ¿quien será? ¡Demonio! ¿quie entra?

Un angel hace su aparición y les dice. He oid vuestros lamentos, y quiero concederos tres cosa que pidais. Pensadlo bien, y dicho esto se fué.

—Antonia ¿será verdad? yo creo que sí, ¡que gu to! ¿que pidirías tú?

—¿Yo? una morcilla bien grande. Al momento cayó por la chimenea una oronda morcilla.

—¡Maldita! ¡estúpida! ¡tonta! por una triste mor cilla, hemos perdido el primer deseo. Para qué que remos una morcilla. ¡Ojalá se te pegue en las nar ces. Y como este era el segundo deseo, la morcill se pegó a las narices de la señora Antonia. Y aq los gritos y lamentos. ¡perversol ¡vengativo! ¡me ha perdido! ¿como salgo [illegible] a la calle? Has echa a perder el segundo deseo y lo que es peor el te cero, porque yo no desearé otra cosa que quitarm esto de las narices.

—No por Dios, mira mujer, ¡mujercita mía! s juiciosa; no creas que te cae tan mal, ya te lo arr glará un buen médico; no malogremos el tercer de seo; pediremos un palacio, una mina de oro; lo qu quieras.

—Nada; yo no deseo más que la morcilla se des peque de las narices.

Y al decirlo se cumplió el tercer deseo. Entonces se apareció otra vez el angel y les dijo: Ya veis que necios habeis sido. Así es el mundo. Muchas veces creen que la felicidad está en el cumplimiento de sus deseos. No es así. La felicidad consiste en conformarse con lo que Dios nos dá y sacer de ello todo el fruto posible, mediante el trabajo y la economia.

Juan Palacios
BANCA
Tirso Rodrigáñez, 2.—LOGROÑO

Compra-venta de valores ** Negocios de cupone
Cuentas corrientes con interés
Préstamos — Créditos — Imposiciones
Caja de Ahorros al 3 por 100

Imprenta y Librería G. CEREZO, Mercado, 86.-Logroño

INSTITUTO DE ESTUDIOS RIOJANOS
BIBLIOTECA

Párroco
Villanueva de Cameros

HOJA PARROQUIAL

AÑO VII NÚM. 131

ALBELDA DE IREGUA
24 DE DICIEMBRE DE 1935

Publicación quincenal gratuita
Indulgenciada y bendecida por
el Prelado de la Diócesis

NAVIDAD: = :

Jesucristo ha nacido: ¿qué acontecimiento más dulce se nos podía anunciar? ¿qué cosa más delectable podía comunicársenos? ¿quien oyó alguna vez tal acontecimiento, o cuando sucedió algo parecido en el mundo? *Jesucristo, Hijo de Dios, nace en Belén de Judá;* así comienza San Bernardo en su sermón sobre la Natividad de Jesucristo y ningunas palabras más convenientes para comenzar la homilia de hoy.

En bien pocas palabras están encerrados los tres dogmas fundamentales y básicos del catecismo. *Verbum caro factum est et habitavit in nobis.* El Verbo (Dios) se ha hecho carne y ha habitado entre nosotros; *et inclinato capite emisit Spiritum* e inclinando la cabeza entregó su espíritu; *surrexit, non est hic* ha resucitado no está aquí.

Hoy de los tres celebramos el más dulce acontecimiento, que encierra tanta profundidad de sabiduría que supera a toda posibilidad cognoscitiva humana.

La justicia y la paz, la caridad, la misericordia se han besado para salvar al hombre.

Hoy ha brotado la luz resplandeciente que ilumina todos los ámbitos del universo; confusión grande para los judíos, que aún esperan al Mesías; confusión para los infieles y gentiles que desprecian la verdadera luz, que ilumina a todo mortal cuando llega a las puertas de este mundo; confusión para los incrédulos que niegan la historicidad y realidad de Cristo; confusión para los hereges que reconociendo en Jesucristo la naturaleza humana, niegan la naturaleza divina; confusión para los racionalistas y protestantes que reconociendo en Jesucristo una gran sabiduría y superiores disposiciones niegan su filiación divina, confusión para todos los materialistas y positivistas de nuestro siglo que tienen a Jesucristo, como un mito, un fantasma, que espiritual se escapa de los manos; a todos podemos repetir las mismas palabras: *et Verbum caro factum ect.* El Verbo se ha hecho hombre.

Salve Belén, *casa del pan*, en la que ha nacido aquel pan que descendió del cielo. Salve, Efrata, región ubérrima y fructífera cuya fertilidad es el mismo Dios. Salve Belén, porque de ti ha brotado el Principe de Israel.

Los hombres se vanaglorian de haber nacido en ciudades populosas, nobles y gloriosas y en las cuales quieren también ser honrados; Jesucristo por el contrario quiso nacer en una villa pequeña, sin historia, y padecer y morir en una ciudad noble y magnifica.

Veneremos y celebremos el estupendo milagro—el que era Dios, inclinando los cielos descendió a la tierra: lo más nuevo de todo lo nuevo, y mejor, lo único nuevo que existe bajo del sol y que manifiesta comprensible la humana y divina potencia: Jesucristo ha nacido. Se ha consumado la *obra* de Dios.

Alegres y reconocidos vayamos al altar a depositar el beso del cariño y del amor en ese Recien Nacido que continua siendo la esperanza de la humanidad afligida—envió Dios a su Hijo al mundo, para que el mundo se salve por El. He ahí el médico, he ahí la medicina, he aquí el restañar de las heridas del mundo doliente. Un gran enfermo era el mundo y por eso ha bajado del cielo un gran médico. Venit Filuis hominis quærere y salvum facere quod perierat.

CATECISMO

BAUTISMO

(Continuación)

Pueden recibir el bautismo todos los humanos no bautizados ya; para que reciban el bautismo válido y fructuosamente, los que aun no tienen uso de razón, nada han de poner de su parte; pero para que lo reciban los que ya tienen uso de razón, es necesario que tengan *voluntad* de recibirlo y para que a

INSTITUTO DE ESTUDIOS RIOJANOS
BIBLIOTECA

la vez perciban el fruto y la gracia santificante del bautismo necesitan un acto de fé y dolor sobrenatural de los pecados cometidos.

Se asimilan a los niños que aun no tienen uso de razón, los perpétuamente faltos de ella, es decir los amentes.

Los padres cristianos tienen obligación grave de hacer bautizar a sus hijos cuanto antes, y mucho más si enferman gravemente, y faltando los padres, para esta obligación a los que ocupen su lugar.

Por consiguiente no proceden bien los padres que tardan muchos días en llevar a sus niños a bautizar, por ejemplo quince o más días; lo mejor sería que a los tres días, los niños fuesen ya bautizados.

La costumbre y la ley de la Iglesia establecen que todo niño al ser bautizado tenga sus padrinos; cuyo oficio es tener al niño durante las ceremonias del bautismo, y salir en cierto modo fiador de que ha de llevar una vida cristiana. La ley eclesiástica manda: que por lo menos ha de haber un padrino, a ser posible de diverso sexo del bautizado, que tenga uso de razón y que esté bautizado (se entiende desde luego en el bautismo solemne, pues en el privado no existe obligación de padrinos). No pueden ser los padrinos más de dos, varon y mujer: designados por los padres del bautizando y en su defecto por el párroco y en el acto del bautismo hàn de tocar al bautizando, contrayendo la cognición espiritual, de que hablaremos otro día.

(Continuará)

HOJA PARROQUIAL
TIENE LA COMPLACENCIA DE DESEAR A TODOS
SUS FAVORECEDORES Y LECTORES LAS
PASCUAS DE NAVIDAD

Sección de Historia Sagrada

Una vez que se apaciguó la ira del señor, y derramada ya la sangre de los culpados, mandó Dios a Moisés y a Eleazar, que era Sumo Sacerdote, e hijo de Aarón, que hiciesen el censo de todos los hijos de Israel de veinte años arriba, contando a todos los que podían ir a la guerra.

Así lo hicieron Moisés y Eleazar y hallaron, que de la familia de Ruben eran cuarenta y tres mil, setecientos treinta, los de la familia de Simeón, veintidos mil doscientos; los de la de Gad, cuarenta mil quinientos; los de la familia de Judá, setenta y seis mil quinientos; los de Isacar, sesenta y cuatro mil trescientos; los de la de Zabulón, sesenta mil quinientos; los de la de José, cincuenta y dos mil por la parte de Manasés y treinta y dos mil quinientos por la de Efrain; los de la de Benjamín cuarenta y cinco mil setecientos; los de la familia Dan, sesenta y cuatro mil setecientos; los de la Aser, cuarenta y tres mil cuatrocientos; los de familia de Neffali, cuarenta y cinco mil cuatrocientos; en total seiscientos un mil setecientos treinta.

Después de hecho el censo, mandó Dios a Moisés que repartiese la tierra en posesión entre todas las familias, pero proporcionalmente a su número pero de manera que la tierra fuese por suertes entre las tribus y familias.

Se habrá notado que los de la familia de Leví no entraron en censo aunque eran veintitres mil varones de un mes arriba, ni se les dió tierra alguna como a los demás.

Cuando se hizo este censo no se halló ninguno de los que la vez anterior fueron censados por Moisés y Aaron en el Desierto de Sinai, porque el Señor había predicho que todos habían de morir en el desierto, por sus pecados a excepción de Caleb, hijo de Jepone y de Josué, hijo de Nun.

(Continuará)

Cuestiones sociales

La Iglesia, que no es enemiga de los obreros, ni mucho menos, entre sus muchas doctrinas sobre la cuestión social, tiene poco más o menos la siguiente: *Todo hombre tiene derecho, con su trabajo, a atender holgadamente a las necesidades de la vida, creándose al mismo tiempo, unas reservas para cuando llegue la* [illegible] *tado que los obreros participasen de los beneficios.*

Ahora bien: esta participación del obrero en los beneficios *¿es debida por derecho natural?*

Proudhón sostuvo y defendió, que el obrero además del salario, conservase siempre un *derecho natural* a las utilidades que después *se sacan del producto.*

Esta doctrina de Proudhón no puede admitirse, en los términos que él la propone, porque si el salario se dá precisamente como equivalente de la cuota que correspondería al obrero en las utilidades ¿cómo puede pretenderse que conserve sobre las mismas ulteriores derechos? Si así fuese, esa cantidad se pagaría dos veces. Sería lo mismo que queriendo un patrono construir una casa, los albañiles, por ejemplo, después de haber sido pagados por su obra, quisieran además, ocupar algunas habitaciones por el *derecho natural* que tienen en las utilidades del producto. O que el sastre después de haber recibido el precio del traje, que ha hecho pretendiese también usarlo algún día a la semana.

Sin embargo, no por eso la sociología católica, desampara al obrero; todo lo contrario, es partidaria del salario familiar, por *justicia conmutativa.*

Es decir, que si admitimos que no es de justicia

INSTITUTO DE ESTUDIOS RIOJANOS
BIBLIOTECA

la participación del obrero en los beneficios, la admitimos y aconsejamos por caridad, cuando sea posible y en la medida que sea posible.

Los obreros tienen derecho mientras trabajan a un jornal justo y remunerador; tienen también derecho al salario familiar, si lo permite la situación de la empresa, teniendo en cuenta las circunstancias presentes de la vida; después de eso, si es próspera la situación de la empresa, podrán aspirar prudentemente a cierta participación en los beneficios en la medida de lo posible, fundándose en lo que pida la equidad, y apoyando sus pretensiones con la influencia de sus organizaciones.

Además la implantación práctica de la participación en los beneficios sustituyendo al salario es sumamente difícil.

Si aún después de percibido el salario justo, todavía conserva el obrero un *derecho natural* de propiedad sobre el producto elaborado, el obrero, sería verdaderamente copropietario de los beneficios y tendría derecho a la codirección administrativa; pero a la vez el obrero correría lógicamente un riesgo; el de que por una u otra causa no hubiera beneficios, sino pérdidas. Y entonces ¿de qué recursos echaría mano para su subsistencia y la de su familia. Sin embargo podría establecerse la participación por derecho contractual, sometida desde luego a las condiciones del contrato voluntario entre el patrono y el obrero.

LOS PARIENTES

Estamos en plenas Pascuas.

Tranquilamente me fumaba un pitillo en mi despacho, mientras leía en el periódico las mil vicisitudes del galimatías de la actual guerra italo-abisinia, cuando se presentó la criada.

—Señorito: ahí fuera unos forasteros, preguntan por V. Dicen que son sobrinos carnales de un tío segundo del padre de la madre de V. que en paz descanse.

—Diles que no estoy. Pero al acabar de hablar, ya mi despacho se vió asaltado por un enjambre de paletos cargadísimos con líos y cestas. El padre, de aquélla tribu dejó caer al suelo dos capazos que le ocupaban las manos y se echó en mis brazos.

—¡Oh, nuestro querido pariente! ¡Cuantos años un verte!—Mariana, abraza a nuestro primo.... hijos cios, besad al señor, que es aquel pariente de quien siempre os hablé....

—No recuerdo, repuse; son ustedes.....

—Si, hombre, sí. No te hagas el desentendido. Tu abuelo y el mio eran primos segundos; eran de quinta de Castelar; si tienes que acordarte.

—Pero si yo no había nacido.

—Bien, lo mismo da; aquéllo ya pasó.

La mujer una payesa gorda y pequeña como un bo, terció en la conversación.

—Si, mi marido dijo: ya que estamos en Madrid quiero saludar a la familia. Vereis que señorones tan amables; verás tú, como no nos dejan marchar ni ir a la fonda...'

—Hombre....

—No. Si nosotros le molestaremos poco. Tota somos nueve. Un par de jergones en el suelo y en paz.

—Madre, interrumpió la chica, yo prefiero echarme en este *sifón*. Y se tendió descaradamente en el único sillón del despacho.

—En cuanto a comida. prosiguió la madre, con un poco más de agua en el cocido, habrá bastante....

—Padre, dijo el chico núm. 2, yo tengo hambre. Usted ha dicho que en llegando aquí nos convidarán.

—¡Cállate; nunca tendrás modos! También a mi me corren las tripas y no digo nada. Estas criaturas no saben disimular. Los de fuera somos así francotes y leales. Lo que tenemos en el corazón (señalando al lado derecho) nos sale a la boca. A nosotros que no nos vengan con *etiquetas*.

¡¡Felices pascuas que pasé!!

Donativos recibidos para 1935

Don Aurelio Zorzano	3'00
» Gregorio Benito	4'00
» Jenaro Gómez. (Santander)	3'00
» Higinio Gómez.	1'00
» Victor Martínez	3'00
» Evaristo Ochagavía	4'00
» Julián Lázaro	3'00
» Rafael Lázaro	3'00
» José Renedo	2'00
Doña Mariana Ramírez	3'50
» Celedonia Justa	3'00

IMPRENTA * LIBRERÍA
PAPELERÍA
Gumersindo Cerezo
Material Escolar y Científico • Objetos de Escritorio
Devocionarios • Rosarios
Suscripción a Periódicos y Revistas • Libros de texto
EL MERCADO, 86 • Teléf. 1762 • LOGROÑO

INSTITUTO DE ESTUDIOS RIOJANOS
BIBLIOTECA

Medicina urgente

—Señor *farmacéptico*, haga el favor.

—Guarde turno.

—Déjese de *tunos* y deme una medecina para un dolor de barriga muy fuerte.

¡Ay, pobre de mí! Si se habrá muerto ya mi maridito.

—Mire, para servirle, es preciso que se explique.

—¿Que tiene su marido?

—Ya se lo dije: un dolor de tripas que revienta.

—Y eso ¿porqué?

—Supongo que se le habrá *indigerfado* el almuerzo.

—Pero, sepamos qué comió, albaricoques, peras, café, espárragos....

—No señor. No le gustan esas porquerías. Ha sido una merluza.

—¡Ah, ya! ¿Conque merluza eh? De vino o de aguardiente.

—No señor; merluza de mar y se la comió cruda.

—¡Zambomba! ¿Cruda? ¿Será antropófago?

—Oiga. No ponga motes. Que mi marido no es *astropajo*. Se comió una merluza viva y hasta con el anzuelo.

—¡Virgen Santa! ¡Que horror! Tenga, señora, estas medicinas; aceite de ricino y después le dá usted en la barriga con este ungüento, que es belladona.

—Voy corriendo, voy corriendo. ¡Pobre maridito mío!

—Señora, son dos pesetas.

—Perdone. Con las prisas me marchaba sin pagar. Tome Vd. un duro.

—Es sevillano. ¿Tiene otro?

—No traigo más. ¡Y el pobre va morir por un mísero duro sevillano! ¡Ay, Dios mío, que desgraciados somos los probes!

—Váyase en buena hora.

—¡Que bueno es Vd. señor farmacéptico. Cuando mi marido se ponga bien, irá a cazar y le traerá una perdiz.

NOTICIARIO

Nueva Junta

El día ocho del corriente tuvo lugar la renovación de la Junta Directiva de la Asociación de Hijas de María, siendo elegidas en votación secreta las siguientes: Presidenta, señorita María Cruz Soto; Vicepresidenta, señorita Julia Vallejo; Tesorera, señorita Mercedes Martínez; Celadora, señorita María Ochagavía; Camareras, señoritas Eusebia Ochagavía, Amelia González, Pilar Zorzano y Patrocinio Vallejo.

Enhorabuena.

Amonestaciones

Se están leyendo las de los jóvenes Blas Gómez, con María Rosario García y las de Basilio Rodríguez con Blanca Galilea.

Matrimonio

Han contraido matrimonio católico, los simpáticos jóvenes Juan Cruz Gómez y Rosario García.

Enhorabuena y eterna luna de miel.

Viajeros

Para Anguciana, doña Natalia Corral y la señorita María Ochagavía.

Para Vitoria, don Manuel Rico y esposa doña María Ojeda.

Para Logroño, las señoritas Piedad Romero Maximina García y Carmen Marzo.

De San Sebastián, doña Francisca Pérez.

De Sorzano, la señorita Piedad Romero.

De Estella, doña Teresa Lázaro.

De Irún, el joven Blas Gómez.

PENSAMIENTOS

Para hombres

Las deudas son un desdoro, señal inequívoca de falta de voluntad. Las deudas rebajan el nivel moral del hombre. El deudor casi siempre es mentiroso: la mentira es compañera de la debilidad. Limítate a tu presupuesto: puños en tu voluntad....

Para mujeres

La mujer no ha venido al mundo, para adornarse, ir a la moda, al cine, del paseo al baile, ni tampoco para perder a los hombres. Ha venido, para algo más noble, más grande y más santo.

Su misión es dulcificar; como hija, la vida de sus padres, como esposa la de su marido; como madre la de sus hijos. De consiguiente su vida no es de placer sino de dolor y sacrificio.

Juan Palacios

BANCA

Tirso Rodrigáñez, 2.—LOGROÑO

Compra-venta de valores — Negocios de cupones

Cuentas corrientes con interés

Préstamos — Créditos — Imposiciones

Caja de Ahorros al 3 por 100

Imprenta y Librería G. CEREZO, Mercado, 86, Logroño.

INSTITUTO DE ESTUDIOS RIOJANOS

BIBLIOTECA

HOJA PARROQUIAL

DE

ALBELDA.

AÑO 1936.

INSTITUTO DE ESTUDIOS RIOJANOS
BIBLIOTECA

Don Pedro González
Párroco
Villanueva de Cameros

HOJA PARROQUIAL

AÑO VIII NÚM. 132

ALBELDA DE IREGUA
6 DE ENERO DE 1936

Publicación quincenal gratuita
Indulgenciada y bendecida por
el Prelado de la Diócesis

Fiesta de los Reyes Magos

Al nacer Jesús en Belén de Judá, en tiempo de Herodes, unos Magos vinieron de Oriente a Jerusalén, preguntando: ¿Donde está el Rey de los Judíos, que acaba de nacer? Hemos visto su estrella y venimos a adorarle.

Manifestación de Jesucristo; no convenia que Jesús por sí mismo manifestase su nacimiento, que*ria por sí mismo* estar oculto hasta que llegase el momento adecuado de manifestarse; sin embargo el Padre Celestial manifiesta su nacimiento; primero a los pastores, por medio de los Angeles, pues los judíos estaban acostumbrados a estas apariciones angélicas, por medio de los cuales recibieron también la Ley según leemos en los Actos de los Apóstoles, cap. VII versiculo 35.

A Simeón, sacerdote, y Ana la profetisa fué manifestado el nacimiento de Jesucristo por una interior inspiración del Espíritu Santo; a los Magos, acostumbrados a la consideración de los cuerpos celestes les fué manifestada la Natividad de Jesucristo por la señal de una estrella.

La espectación del Mesías se habia extendido por Oriente, por la dispersión de los judíos, por la profecía de Daniel por los oráculos sibilinos y por el de Balaam.

En los pastores estaban representados los Apóstoles y demás creyentes de entre los judios; la plenitud de los judios por la presentación en el templo y los gentiles por los Reyes Magos.

Esta estrella que los Magos vieron en Oriente, llevaba algo maravilloso que les hizo exclamar — es la señal del gran Rey —.

San Agustín hablando de esta estrella, dice que no era de aquéllas que fueron al principio del mundo creadas por Dios, sino una nueva estrella que anunciaba un nuevo parto de una Virgen.

A la vez que aparecia esta nueva estrella el Espíritu Santo impulsó a los Magos con eficaz inspiración de fé y devoción al ofrecer la debida reverencia al Salvador, y los Magos siguiendo esta divina inspiración, no buscaron a un rey terre[illegible] rarle, sino un rey divino, en el cual creyeron encontrar su salvación.

Por lo mismo siguen el camino que la estrella les marca y cuando ésta se oculta entran en Jerusalén, preguntando: ¿donde está el Rey recien nacido? Ellos ya sabían que en Judea reinaba Herodes, pero no es por él por quien preguntan; y Herodes, rey suspicaz y cruel, que ya habia dado muerte a su hijo primogénito por temor de que le arrebatara la corona real, creyó ver en el Divino Infante de Belén a un temible competidor y experimenta tan viva turbación y desasosiego que resuelve quitarle la vida.

Pero la estrella que habia desaparecido vuelve a aparecer radiante, tan pronto los magos salen de Jerusalén, para guiarles ya sin más vacilación hasta el portal donde yacia el Rey de los reyes y habiéndolo encontrado, con adoración de latria le adoraron y le ofrecieron *oro* como a Rey Supremo; *incienso*, como a Dios verdadero y *mirra* como a víctima que por nosotros habia de morir.

Y cumplida su misión, volvieron a su tierra, en donde según antigua tradición los encontró el Apóstol Santo Tomás en una de sus correrías apostólicas por el Oriente y les administró el bautismo.

Consagráronse después a la predicación y conversión de las almas, y les cupó la gloria de dar su sangre por Aquél a quien habían adorado, ofreciéndole un dón mucho más hermoso que el oro, incienso y mirra que en el portal de Belén le ofrecieron.

CATECISMO

Las obligaciones de los padrinos, son [illegible] cuidado de la educación espiritual de sus ahijados, faltándoles los padres, es decir, de instruirlos en la fé y costumbres cristianas; por lo tanto no podrán ser padrinos los que no pueden cumplir esta obligación, como son los apóstatas, herejes y [illegible] públicos; ni tampoco los que por derecho natural tienen obligación sacratísima [illegible]

INSTITUTO DE ESTUDIOS RIOJANOS
BIBLIOTECA

cristianamente, como son los propios padres; los demás parientes, aunque su parentesco sea muy cercano v. g. abuelos, hermanos etc., pueden ser padrinos.

Tampoco pueden ser padrinos los que por su estado, no pueden dedicarse a este cuidado espiritual, como los religiosos y las monjas. Esto en cuanto se refiere a la validez de los padrinos.

Para que licitamente puedan ser padrinos los designados por los padres. es preciso que hayan cumplido los catorce años. Que no estén excomulgados por notorio delito; que estén suficientemente impuestos en los rudimentos de la fé cristiana.

Además de estas obligaciones que los padrinos contraen en el acto del bautismo, contraen tambien un parentesco espiritual en virtud del cual les está prohibido el matrimonio con su apadrinado.

Vean pues los que han de ejercer este ministerio cuáles son sus obligaciones y traten después de cumplirlas; de lo contrario darán cuenta a Dios por su negligencia.

El bautismo no puede efectuarse en las casas particulares, a no ser en caso de urgente necesidad, y en algún otro particular con licencia del Sr. Obispo; sino que el lugar propio para la administración de este sacramento es el baptisterio de la iglesia parroquial correspondiente.

(Continuará)

Un buen Administrador

Erase un Señor que tenía formado mal concepto de sus semejantes. Bien es verdad que él no era mejor que los demás. Pero sobre todo pensaba muy mal de los sastres y molineros y solia decir.—De sastre y molinero mudarás pero de ladrón no cambiarás.

Tuvo que hacerse unos pantalones, y fué a casa del sastre.

—Sobrará paño verdad, le dijo.

—¿A ver? ¡Cáspita! Casi estoy para decirle que es escaso el paño ese.

—Pero sobrará ¿eh?

—¡Hum! Sobrar.... como sobrar.... si no falta.

—¡Vaya, hombre! ¿Pues no ha de sobrar? Je... Je.... ya lo dice el refrán—de sastre y molinero....

El muy zanguango se reía maliciosamente y guiñaba el ojo con toda picardía al sastre.

Este, viendo esta frescura, no sabia si reir o darle un puntapié, más tomó una resolución y dijo:

—Me figuro que va a sobrar paño para otros pantalones. De aquí le hago yo dos pantalones.

—¡Ah, pillín! Si decía yo.... Y el hombre se reía celebrando su triunfo. Si yo conozco el paño...

¡Y a los sastres! ¿Qué vá a que salen de aquí lindamente para tres pantalones?

—¿Tres? Bueno.... si... tres.

—Y si me apuras mucho habría para....

—Para tres más, terminó el sastre sin pestañear.

—¡Ajaja! Veo que es usted un sastre razonable. Bueno ahí dejo el paño y....

—Y la paga, atajó el sastre. Esta casa es sumamente seria y cobra por adelantado.

—¡Córcholis! Si que es cosa seria. Pero en fin ¿cuanto es?

—¡Tanto!

—¿Ni una peseta menos?

—Ni un duro más. Esta casa es muy seria.

¡Con qué humos fué a su casa nuestro hombre!

—¡Chiquilla! dijo a su mujer; de hoy en adelante, la administración en grande y pequeño de la casa corre de mi cuenta.

—No entiendo.... dijo su cara mitad.

—Pues está más claro que los problemas de Einstein, ese tío de la relatividad.

—Que ni jota, hijo.

—Vamos a ver hija; ¿que me llevé yo de casa?

—¿Lo dices por lo del pantalón?

—Cabalito. He ido a casa del sastre.

—¿Y cuanto te costará el pantalón? Ya te advertí que regatearas.

—Eso es cosa de mujeres. Yo no regateo.

—Pues ya te has caido ¿Cuanto va a ser?

—Quince duros.

—¡Carísimo! Como a un chino, hijo....

—Y lo he pagado por adelantado.

—Buenos adelantos vamos a hacer, si Dios no lo remedia.

—¿Que nó? A ver, ¿cuanto me ha llevado demás el sastre.

—Un buen pico. Más de la mitad....

—Pues calcula si salgo ganando. Porque me va hacer media docena de pantalones; ¿qué tal? las mujeres no servis más que para el barrido.... de hoy en adelante.....

A los pocos días nuestro avaro y mal pensado fué a casa del sastre—vengo por los pantalones, amigo.

—Aquí los tiene V. Media docena justa y cabal. Y le puso ante las narices seis pantalones de muñeco.

—¡¡.....!! Lo que Vd. pidió; ni más ni menos. Esta casa es muy formal.

NOTICIARIO

Fiestas de Navidad

Han pasado sin ningún incidente y llenas de alegría estas fiestas eminentemente cristianas.

Que la paz que cantaron los Angeles en la noche del nacimiento de Jesucristo, sea un hecho entre nosotros.

Bodas

Han contraído matrimonio canónico los sim-

INSTITUTO DE ESTUDIOS RIOJANOS
BIBLIOTECA

páticos jóvenes Basilio Rodríguez y Blanca Galilea. Bendijo la unión, nuestro Ecónomo, actuando de padrinos los estimados amigos e íntimos de la casa, don Hilario González y esposa doña Candelas Manero.

A continuación de la Sagrada ceremonia, los padres de los recién casados obsequiaron a sus numerosos amigos con un espléndido banquete, en el que reinó la más desbordante alegría.

Nuestra cordial enhorabuena a los nuevos desposados.

—También en la ciudad de Calahorra, contrajeron matrimonio los jóvenes Blas Gómez, de Albelda, y M.ª Rosario García, de Calahorra. Bendijo el enlace el M. I. Sr. Magistral de Calahorra don Eladio D. Ulzurrun y al acto asistieron numerosos familiares del novio, que a tal fin se trasladaron de ésta a Calahorra. Enhorabuena.

Amonestaciones

Se están leyendo en nuestra Parroquia las de los jóvenes Jacinto Alcalde Ortega, de Calahorra, y Faustina Zapata Rubio, de Albelda.

—Dentro de poco tiempo se leerán las de otros simpáticos jóvenes, cuyos nombres aún no podemos dar por haberlo así solicitado el bizarro novio.

Defunción

Confortado con los auxilios espirituales, dejó de existir el apreciado convecino Fidel Rubio, dejando en la mayor aflicción a su esposa e hijos. Los actos fúnebres se vieron muy concurridos. Con tal triste motivo llegaron de Islallana sus hijos Saturnino Ochagavía y Catalina Rubio.

Acompañamos a su viuda, hijos y demás familia en su pena y rogamos una oración por el eterno descanso de su alma.

Cumpleaños

El día 29 del pasado, celebraron su fiesta onomástica los RR. PP. Rector y Vicerrector de este Colegio-Universidad de Escolapios. Recibieron infinidad de felicitaciones y obsequiaron espléndidamente a sus amigos. Que Dios les colme de felicidad.

Mejorada

De su dolencia, doña Florencia Gómez.

Vicario

Ha pasado unos días de visita en este Colegio de PP. Escolapios, el M. I. Sr. Vicario Provincial, don Valentín Caballero.

Veladas

Durante las fiestas de Navidad en este mismo Colegio, se han celebrado hermosas veladas artístico-musicales a cargo de los simpáticos juniores; la concurrencia de Albelda ha sido numerosísima.

Pasando unos días

De Clavijo, el digno Cura Ecónomo de aquélla parroquia don Eladio Alonso, acompañado de su madre doña Rosario Balmaseda, para pasar unos días en casa de su hermano, el Sr. Ecónomo de ésta.

Aprobado

Ha aprobado en Madrid con muy buena calificación el primer ejercicio oposición para agentes de Investigación, el apuesto joven de ésta don Lucio Gómez. Enhorabuena y suerte en el 2.º ejercicio.

Viruela curada

Por fin ha desaparecido la viruela que ha diezmado los rebaños de esta localidad, pudiendo venir al pueblo, los que estaban en la «Raposa». Uno de los más castigados por la terrible enfermedad ha sido el rebaño del acaudalado propietario don Miguel Ruiz Clavijo.

Les felicitamos y nos felicitamos.

Fundación de don Prudencio Trevijano R. Clavijo.

Reunida la Junta administradora de esta piadosa, caritatíva y altruista fundación, del finado y querido don Prudencio Trevijano, (q. e. p. d.) compuesta por el Sr. Alcalde, Cura Párroco y Médico Titular, fueron aprobadas las cuentas correspondientes al año 1935, habiéndose invertido los intereses, según dispone la fundación en la siguiente forma: Dos quintas partes para fomento de las escuelas; dos quintas partes para los pobres de la villa, es decir, socorro de necesidades urgentes y una quinta parte en sufragios por el alma del caritativo fundador.

Viajeros

De Villamediana, las hermanas Práxedes y Victoria Cabezón.

De Badillos, don José Martínez.

De Logroño, don Nicolás Sarabia y esposa doña Aurora Marzo.

De íd. las señoritas Francisca García; Felisa Elizondo; Angeles Millán; Carmen Marzo; Benita de Ayala; Carmen García; Teresa Palacios y los jóvenes Pelayo Palacios y Sebastián Gómez.

De San Sebastián, don Santiago Cámara.

Para Andosilla, don Pablo Olmos y familia.

Para Logroño, don Florencio Ramírez, oficial de Correos y esposa doña Carmen Ochagavía, auxiliar de Telégrafos, con sus hijos.

Para la misma Capital, las señoritas Feliciana Zorzano y Paz Cámara, y el comerciante don Basilio Vallejo.

Para Asturias, el joven Manolo García.

Para San Sebastián, el joven Félix Tudelilla.

Para Vitoria, el joven, Pedro Lázaro.

Donativos recibidos para 1935

Don	Blas Elizondo	3'00
»	Saturnino Ochagavía (Islallana)	2'00
»	Eusebio Gómez	4'00
»	Manuel Ramírez	5'00
Doña	Antonia Martínez (Logroño)	5'00
»	Juana Montalvo id.	3'00

INSTITUTO DE ESTUDIOS RIOJANOS
BIBLIOTECA

Sección de Historia Sagrada

(Continuación)

Después de estas cosas el Señor mandó a Moisés que subiese al monte Abarim y que desde su cima contemplase la tierra de promisión, ya que había de morir sin entrar en ella porque ofendió al Señor en el desierto de Tsin, dudando de la potencia divina, cuando recibió el encargo de tocar la roca con su vara para que saltase el agua.

Moisés entonces eligió su sucesor, que había de guiar al pueblo elegido a su muerte y por inspiración de Dios eligió a Josué, hijo de Run; congregando a toda la muchedumbre, teniendo delante a Josué le dijo—ten buen ánimo: tú has de introducir a este pueblo en la tierra que el señor prometió con juramento a sus padres y tú se la repartirás por suertes—bendiciendo después a todo Israel.

Después de esto volvió Moisés a subir al monte Nebo, en frente de Jericó y desde allí vió toda la tierra de promisión, la tierra de Galaad hasta Dan; la de Neftalí, la comarca de Efraín y Manasés, todo el país de Judá hasta el mar mediterráneo, la espaciosa vega de Jericó hasta el Segor.

Estando Moisés en esta consideración, le dijo el Señor: He aquí la tierra de la cual juré a Abrahan, a Isaac y a Jacob, que se la entregaría. Tú la has visto con tus ojos, más no entrarás en ella.

Y murió allí Moisés, siervo del Señor, en tierra de Moab, y fué sepultado en un valle del distrito de Moab, en frente de Fogor y nadie hasta el presente ha sabido su sepulcro.

Tenía Moisés cuando murió 120 años, y le llevaron los hijos de Israel por espacio de treinta días.

No se vió jamás en Israel, fuera de Jesucristo, un profeta como Moisés, con quien conversase el Señor cara a cara, ni que hiciese los milagros y portentos que Moisés hizo, ni tuviese aquel universal poderío y obrase las grandes maravillas que hizo Moisés a vista de todo Israel.

Le sucedió Josué, a quien los israelitas prestaron obediencia, ejecutando así lo que Moisés por órden de Dios, había dispuesto.

(Continuará)

GUMERSINDO CEREZO
LOGROÑO || IMPRENTA LIBRERÍA

OCHO AÑOS

Entra nuestra querida HOJA PARROQUIAL en los ocho años. ¡Casi dos lustros de vida! Gracias a Dios, y a vosotros, queridos lectores que habeis contribuido con vuestros donativos a su mantenimiento.

Si teníamos esperanzas y asegurábamos larga vida a nuestra publicación en sus comienzos, hoy las vemos como hermosa realidad.

Y esperamos que vivirá largos años, hasta que podamos celebrar sus veinticinco años y después los cincuenta... los cien años y más.

Los que nos sigan han de trabajar con el mismo y aun mayor celo que nosotros por nuestra querida HOJA.

Ella es de Albelda, hija de Albelda, que entra en vuestras casas portadora de cristianas enseñanzas y de noticias locales.

Esta redacción siente íntima complacencia en manifestar, el aprecio que los albeldenses tienen a su HOJA, no sólo los que residen en el pueblo, sino también y acaso con mayor entusiasmo los que están alejados de su patria chica.

Es el lazo de unión espiritual entre todos los albeldenses, diseminados por el mundo.

Llevando en su frente, a nuestra patrona la hermosa Virgen de Bueyo, y el escudo de nuestra parroquia y en sus entrañas las doctrinas cristianas que recibieron de pequeñuelos y las auras de la ticrruca, mantiene viva la fé, la religión, el amor a su Virgen y a su pueblo.

Pero, mirad, queridos lectores de nuestra HOJA: aunque es muy mirada en sus gastos, sin embargo al cabo del año se le van bastantes pesetas y es necesario que la ayudeis vosotros con vuestros donativos.

Así lo espera esta redacción, así lo pide nuestro pueblo, que en este sentido va a la cabeza de todos los de la Diócesis y Provincia. Entusiasmo por lo vuestro y vuestra es HOJA PARROQUIAL. Gracias por las atenciones que con ella tuvisteis el año que acaba de finar y a la vez recibid de ella y de esta redacción la más sincera, cariñosa y ferviente felicitación de año nuevo. Que Dios os colme de bendiciones.

Juan Palacios
BANCA
Tirso Rodrigáñez, 2.—LOGROÑO

Compra-venta de valores == Negocios de cupones
Cuentas corrientes con interés
Préstamos — Créditos — Imposiciones
Caja de Ahorros al 3 por 100

Imprenta y Librería G. CEREZO, Mercado, 86.-Logroño

BIBLIOTECA

Párroco
Villanueva de Cameros

HOJA PARROQUIAL

AÑO VIII NÚM. 133

ALBELDA DE IREGUA
26 DE ENERO DE 1936

Publicación quincenal gratuita
Indulgenciada y bendecida por
el Prelado de la Diócesis

Fiesta de la Purificación de la Virgen, o Candelaria

Dos preceptos obligaban a las madres en la ley Mosaica, después de su alumbramiento. Debían abstenerse de entrar en el Templo durante cuarenta días si habían dado a luz un hijo y ochenta, si el fruto había sido hija.

Una vez terminado este plazo debían presentarse en el Templo y esto por dos razones: para purificarse y ofrecer a Dios un don en holocausto, Este don sería, un cordero, para las que pudiesen, y una tórtola y un palomino, o bien dos tórtolas y dos palominos para las que no pudieren ofrecer el cordero.

Pasado el tiempo, aunque ciertamente María no estaba obligada a esta ley porque no había concebido como las demás mujeres, quiso, por humildad y para ejemplo, presentarse en el Templo, acompañada de su esposo San José y llevando en brazos a su hijo.

Había por este tiempo en Jerusalén un anciano, Simeón, hombre justo y temeroso de Dios, que esperaba de largo tiempo el consuelo de Israel. Todos los días iba al Templo, en espera del dichoso acontecimiento.

Al entrar María, tuvo Simeón inspiración del Cielo y reconoció al Mesías.

Tomó al niño, lleno de santa emoción, en sus brazos y después de adorarle exclamé:—Ahora, Señor, puedes enviar a tu siervo en paz, según tu palabra, porque ya han visto mis ojos al que ha de ser el Salvador y la Luz que iluminará a las naciones y la Gloria de todo el pueblo de Israel.

También había en Jerusalén, por aquél entonces una mujer, Ana la profetisa, hija de Fanuel, de la tribu de Aser; era ya muy vieja y viuda. Su vida era estar en el Templo y servir a Dios con oraciones y ayunos. También conoció al Mesías y comenzó a alabarle, hablando de El a todos los que esperaban la salvación de Israel.

Grande era la alegría de la Virgen, al oir las exclamaciones del anciano sacerdote Simeón y de la decrépita Ana, más como en esta vida, al extremo de la alegría se encuentra siempre el llanto, también lo encontró María en la predicción del anciano sacerdote:—Este niño será puesto para ser la ruina y la resurrección de muchos en Israel y una gran señal de contradicción.—y refiriéndose más particularmente a la Virgen, continúa;— y tu corazón será traspasado por una espada de dolor.—

Este es relato del Santo Evangelio.

También se llama a esta fiesta la Candelaria, por los cirios que se bendicen antes de la misa de la Purificación, que simbolizan a Jesucristo N. Señor, Luz del mundo, destinado a iluminar a todas las gentes.

Después se organiza la procesión con las candelas encendidas y que simboliza a la Iglesia que sale al encuentro del divino Mesías y recuerda la escena maravillosa, verificada en el Templo de Jerusalén.

Según San Anselmo, en estas candelas debemos considerar tres cosas: la cera sacada de las flores por las abejas y que significa la virginidad y es tipo de la purísima carne de Jesucristo; la mecha que está colocada al interior de la cera y que significa el alma de Jesucristo y finalmente, la llama que arde y brilla en la parte superior y que significa la Divinidad de Jesucristo.

En muchas parroquias estos cirios o candelas bendecidos en el día de la Purificación, se guardan religiosamente en las casas, porque son señal de protección divina, para encenderlos en las tentaciones del demonio, en las tempestades, tormentas y en especial en el lecho de muerte. Desgraciadamente, muchos pueblos y muchas familias van perdiendo esta costumbre piadosa.

CATECISMO

BAUTISMO

(Continuación)

Siendo tan importante este Sacramento, que es como ya hemos dicho, la puerta de la Iglesia, y sin el cual nadie puede salvarse ni recibir válidamente

CENTRO DE ESTUDIOS RIOJANOS
BIBLIOTECA

los demás Sacramentos, insistimos en este número sobre algunas particularidades que se han de tener en cuenta sobre todo en el bautismo administrado por los laicos en caso de necesidad.

Volvemos a repetir que en caso de necesidad, cuando no hay tiempo de llamar al párroco, pues si lo hay, debe a todo trance llamarse, cualquiera, hombre o mujer, que tenga uso de razón, puede bautizar es más, *debe* bautizar.

Ahora bien, es necesario de todo punto que lo hagan bien, de lo contrario nada habrán conseguido. Se debe tener intención de bautizar, tomar en cualquier recipiente agua natural, derramarla sobre la cabeza de la criatura, y si no fuese posible sobre la cabeza, sobre cualquier miembro principal, *diciendo a la vez* —yo te bautizo en el nombre del Padre y del Hijo y del Espíritu Santo.—

Es necesario que el agua corra, sólo así se verifica la ablución. En cierta ocasión, se nos presentó un niño a bautizar y antes nos advirtió la mujer que lo traía—este niño está ya bautizado, sólo lo traemor para suplir la ceremonia. Le interrogué sobre el caso y me explicó: Estuvo para morir y como no había sacerdote, yo misma lo bauticé. Muy bien, ¿y qué es lo que hizo usted?

Con un poco saliva le hice en la frente la señal de la cruz. ¿Y qué dijo usted al hacer la señal esa que dice? ¡Ah! nada; yo no hice más que bautizarlo.

Como es natural el niño no estaba bautizado, y si hubiera llegado a morir, a pesar de la solicitud de aquélla buena mujer no se hubiera salvado.

Todos saben que después del bautismo los párrocos hemos de escribir en el libro correspondiente la partida de bautismo y así es preciso que nos traigan la nota bien hecha, para evitar confusiones y omisiones lamentables. La nota pueden traerla de la siguiente forma. El día..... a las..... horas, nació un niño, a quien se impondrá el nombre de..... Es hijo (legítimo o natural) de..... y de....., naturales de..... Son sus abuelos paternos (nombre y dos apellidos) naturales de..... Maternos (nombre y dos apellidos) naturales de..... Padrinos.....

Queremos que se bautice el día.....

Sección de Historia Sagrada

(Continuación)

A la muerte de Moisés, siguió en el caudillaje de Israel, como ya hemos indicado, Josué, a quien Dios manifestó lo siguiente. Pasa el Jordán con todo el pueblo y entra en la tierra que yo os daré; vuestros confines serán desde el Desierto y desde el Libano hasta el río Éufrates; toda la tierra de los Heteos, hasta el mar grande que cae al Poniente será vuestra. Josué envió secretamente desde Setim exploradores para que reconociesen bien el terreno y la ciudad de Jericó. Estos entraron en la ciudad de Jericó y cuando el rey lo supo quiso apoderarse de ellos, más una mujer Rahab los escondió con haces de lino y a media noche, como su casa estaba pegando al muro, los descolgó por medio de una cuerda.

Ella en recompensa de la buena acción que con ellos hacía les pidió protección para cuando entrasen en la ciudad, a lo que accedieron de grado los espías entregándole una cinta de color de grana que había de atar a la ventana por donde se descolgaron, para conocer la casa.

Con las noticias que Josué recibió de los exploradores, movió todo el campamento y acamparon por tres días a orillas del Jordán; a los tres días pasaron el río, hecho lo cual Josué mandó hacer un monumento en Válgala, con doce piedras que habían tomado de en medio del Jordán y dijo a los hijos de Israel: cuando preguntaren el día de mañana vuestros hijos a sus padres y les dijesen ¿que significan estas piedras? les direis que a pie enjuto pasaistes el Jordán, pues Dios secó sus aguas, a la manera que primeramente lo había hecho en el mar Rojo; para que reconozcan todos los pueblos de la tierra la mano poderosa del Señor y vosotros temeis en todo tiempo al Señor Dios vuestro.

(Continuará)

Cuidado con los anuncios

De un periódico:

Verdadera Ganga. — Por la mitad de su coste vendo tartana y caballería. Razón: Calle Z número X.

—Buenas tardes. (Está diluviando).

—Según.... para los zapateros y paragüeros buena.

—¿Qué le vamos hacer? Nunca llueve a gusto de todos. ¿No es aquí donde dan razón de una tartana y caballería?

—Aquí mismo.

—Leí el anuncio y quiero ver si me conviene, ¿Por qué lo venden ustedes?

—Porque nos retiramos del negocio. Somos traperos ¿sabe? y a mucha honra.

—No digo nada, señora.

—Con usted son ya 24 los curiosos que han venido a preguntar.

—Yo no soy curioso. Me interesa el asunto.

—Pues todos los 23 anteriores son un hato de roñosos: todos encuentran pelos a la caballería.

—Natural: un animal sin pelos es difícil de encontrar.... a no ser un besugo.

Bueno vamos al grano; haga usted el favor de enseñarme el enganche.

—Precisamente, el amo los ha sacado hoy a pasear. Con lo que llueve ¡pobre animalito!

—¿Quien, su marido? Si lleva toldo no se mojará.

INSTITUTO DE ESTUDIOS RIOJANOS
BIBLIOTECA

—Si pero es como si fuese debajo de una criba; tiene muchos agujeros.

—¿Eh?

—La lona está rasgada por varios sitios, para que haya ventilación.

—Muy acertado.

—Pero al que yo compadecía era al borriquillo. Me dá una pena venderlo. Lo quiero como a un hijo, porque los hijos dan disgustos y el animalito dá coces.

—¿Pero es un burro?

—Claro. ¿Que quería V.? ¿Un caballo árabe? Completamente burro, sino que desde lejos apenas se le nota, porque tiene las orejas muy cortas. ¡Es más manso y más mono! Parece un borrego.

—No me pensaba que fuese un burro.

—Vd. no, pero él, sí. Pero hay burros y burros. Con decirle que en treinta y cinco años que lo tenemos jamás ha tenido un dolor de barriga.

—Treinta y cinco años....

—Justo. Lo heredé de mi padre y hace que murió 30 años; lo compró de ocasión por 10 onzas.

—Fué caro.

—Pues vea Vd. ahora, a pesar de haberlo mantenido todo ese tiempo, y haber engrasado el carrito se lo damos a usted por la mitad.

—Y el carrito, ¿que tal? ¿tiene las ruedas resistentes?

—Ya lo creo; el domingo fuimos a la montaña diez, en el carrito. Ahora que en él solo llevábamos la comida, nosotros fuimos a pié, para ayudar al animal y hacer apetito.

—Bueno, bueno, no me convence. Eso para un museo de antigüedades, pase.

—Vaya, Señor, ¿quizás quería V. por ese precio un automóvil con choflero dentro?

—Como el anuncio decia que era una verdadera ganga....

—Y lo es, si señor.

—Claro, para ustedes. Guarde esa rareza; a ver si vive otros 35 años.

—Ojalá yo lo vea.

—Y yo lo sepa. Para recomendarlo a los amigos.

Estupendísimas recetas culinarias

Rica sopa de maizena

(Para cuatro comensales, si son más o menos se hace a proporción).

Caldo sencillo del cocido un litro y cuarto; leche, media copa, media pechuga de gallina o de pollo cocida en el caldo; maizena, cuatro cucharadas de las de sopa; una yema de huevo; una cucharadita de manteca, a ser posible de vaca.

Se disuelve la maizena en la leche y se mueve bien para que haga grumos; se pone el caldo pasado por un colador fino, en una cacerola y se hacer cocer; tan pronto como arranque a hervir, se le disuelve la maizena, dejándose cocer lentamente, durante diez minutos, procurando que esté bien de sal; procurando que la maizena cueza unos quince minutos antes de servir la sopa

La pechuga de gallina, sin huesecillos y sin piel se corta en cuadros pequeños, como de un dado y se unen a la sopa y a la vez la mantequilla.

Se echa en la sopera la yema del huevo y se bate con un poco de caldo; una vez batida se echa la sopa, se remueve un poco y se sirve a la mesa.—Riquísima.

Flan de manzanas

Manzanas 3; huevos 4; azúcar 225 gramos; limón rayado y un poco de manteca. Se mondan las manzanas y se cortan en pedacitos y se ponen a cocer en una cacerola con un poco de corteza de limón, dos cucharadas de azúcar y un cuartillo de agua. Después de bien cocidas se pasan por un tamiz y se convertirá en una mermelada un poco clara; luego se le añade 175 gramos de azúcar y los cuatro huevos con clara y el limón (en esencia). Se bate bien todo, y se echa en un molde de flan, recubierto antes con azúcar caramelo, se pone a cocer al baño maría, en el horno, procurando que no cueza a borbotones, cuando cuaje se retira y se deje enfriar. A chuparse los dedos.

Magdalenas

250 gramos de azúcar, 250 gramos de harina tamizada; 250 gramos de mantequilla; 6 huevos, perfume de vainilla, unas pocas gotas de limón. Se trabaja el azúcar con las yemas de los huevos y la vainilla hasta que se endurezca: entonces se le mezcla la harina; luego las claras montadas a punto de merengue y por último la manteca fundida. Se bate muy suavemente. se llenan los moldes hasta la mitad, untados de aceite y enharinados y se cuecen a horno regular de fuerte.

Los amigos os dirán ¿donde has comprado estas magdalenas tan sabrosas?

Donativos recibidos para 1936

Sra. Viuda de Montes, (Buenos Aires)	50'00
Don Emiliano Gómez.	3'00
» Eugenio Navarro, (Vitoria)	5'00
» Tiburcio Abad	5'00
» Lucio Gómez	10'00
» Nicolás Cabezón, (Villamediana)	5'00
» Santiago Cámara, (San Sebastián)	3'00

CENTRO DE ESTUDIOS RIOJANOS
BIBLIOTECA

NOTICIARIO

Velada Teatral

En el salón albeldense, tuvo lugar el domingo pasado a las nueve, una artística velada teatral, que según referencias, resultó admirable. Se puso en escena la obra de Muñoz Seca «El Alfiler» con el siguiente reparto.

Julia	Srta.	Mercedes Martínez
Beatriz	»	Margarita Lázaro
Ester	»	Amada Benito
Margarita	»	Amelia González
Eufemia	»	M.ª del Pilar Zorzano
Mencía	»	M.ª Paz Gómez
Demetria	»	Carmen Lázaro
Luisita	»	Mercedes Lázaro
Jorge		Luis Murillo
Florentino		Enrique Camara
Tomás		Santiago Ruiz
Leandro		Fortunato Lázaro
Paquín		Cándido Fayanás

Nuestra entusiasta enhorabuena a la meritoria compañía y en especial a su director el simpático y todo dinamismo don Leandro Vallejo. Las obras culturales y morales, son del agrado de nuestra HOJA PARROQUIAL.

Mil gracias y que Dios le aumente su fortuna

Hemos recibido un donativo de **cincuenta pesetas,** para nuestra Hoja Parroquial, de doña Prudencia Velez, viuda de Montes, residente en Buenos Aires. Nuestra HOJA, rendidamente expresa su reconocido agradecimiento a tan buena y bienhechora señora y ruega a Dios por su felicidad y la de su familia.

Operado

A toda satisfacción y por el eminente doctor oculista don Ramón Castroviejo, ha sido operado en Logroño nuestro apreciado convecino don Ricardo Cámara. Deseamos al operado un pronto y eficaz restablecimiento.

Buena pedrada

Al sexagenario Isidoro Gómez (borracho) le han correspondido 491 ptas. de la Caja de Previsión de Castilla la Vieja, con otras 350 que le entregarán el año 1937. Nuestra enhorabuena y que las disfrute con plena salud.

Examinado

Ha regresado de Madrid el culto joven Lucio Gómez, después de haber aprobado brillantemente los tres exámenes-oposición para Inspectores de Vigilancia. Enhorabuena.

Movimiento parroquial en el año 1935

La natalidad ha decrecido este año notablemente, pues solo han sido 46 los bautizados; y en esta parroquia, gracias a Dios se bautizan todos: en cambio han aumentado las defunciones hasta el número 31 y han decrecido los matrimonios, a 12.

Regresó

A Cenicero, después de pasar unos días de «moraga» en casa de sus hermanos, el digno coadjutor de aquella parroquia don Leopoldo Manero.

Viajeros

A Madrid don Antonio Gómez y su sobrinita Enriqueta.

A Logroño doña Carmen Ochagavía y la joven Angeles Millán.

A San Martín de Hus el coadjutor don Wenceslao Ezquerro.

A San Sebastián doña Francisca Pérez, después de dejar arreglada su casa en esta.

De San Adrián el joven Francisco García.

De Pamplona don Gaspar Zorzano y familia.

De S. Sebastián don Pedro Martínez y familia.

De Oviedo los jóvenes Maximino Gómez y Manolo Galilea.

De Barcelona don Fermín García.

De Logroño doña Francisca Martínez y las señoritas Feliciana Zorzano, Angelita y Carmen Fernández y Benita Ayala.

De la misma capital los matrimonios don Nicolás Sarabia y esposa D.ª Aurora Marzo y D. Angel Ruiz y esposa doña Asunción Ochagavía.

De Vitoria doña Pilar Ochagavía Ochagavía.

Del mismo punto el simpático joven Eugenio Navarro.

De Santander, por unos días, el arrogante militar, ex-organista de nuestra parroquia, Santiaguito García.

GUMERSINDO CEREZO
LOGROÑO || IMPRENTA LIBRERÍA

Juan Palacios
BANCA
Tirso Rodrigáñez, 2.—LOGROÑO

Compra-venta de valores = Negocios de cupones
Cuentas corrientes con interés
Préstamos — Créditos — Imposiciones
Caja de Ahorros al 3 por 100

Imprenta y Librería G. CEREZO, Mercado, 86.-Logroño

ESTUDIOS RIOJANOS
BIBLIOTECA

Don Pedro González
Párroco
Villanueva de Cameros

HOJA PARROQUIAL

AÑO VIII — NÚM. 134

ALBELDA DE IREGUA
16 DE FEBRERO DE 1936

Publicación quincenal gratuita
Indulgenciada y bendecida por
el Prelado de la Diócesis

Dominica de Sexagésima

El Evangelio es del Capítulo VIII de San Lucas

Es el de este domingo el nunca bien ponderado evangelio del sembrador, lleno de provechosísimas espirituales esperanzas y faro luminoso de caminantes: Salió un sembrador a sembrar su simiente; al esparcirla una parte cayó a lo largo del camino y fué pisoteada, y la comieron los pajarillos; otra cayó en un pedregal y tan pronto como nació, secóse por falta de humedad; otra cayó entre espinas que al crecer juntamente con la semilla la sofocaron y parte finalmente cayó en la tierra preparada y dió fruto a cien por uno. La parábola es sencillísima; en ella están representados los obreros Apostólicos, los sacerdotes y mejor los párrocos van a sembrar al campo, que es la inteligencia y el corazón de los fieles, la palabra de Dios; pero esta palabra, no siempre cae en buena tierra; buena parte cae a lo largo del camino, es decir, resbala del espíritu de los oyentes como si en roca viva cayera, de aquí que nada produzca, o bien vengan las aves, es decir los enemigos del hombre en el orden espiritual las tres concupiscencias y se la coman sin dejar nada; otra parte cae en los pedregales, en decir en los que aún oyéndola con gusto, no tienen preparación; su inteligencia es como un acerbo de piedras sin tierra abonada; les falta la humedad de la fé; la savia cristiana de una educación religiosa, y esta semilla a poco se seca, y de aquel momentaneo gusto al recibirla nada queda; otra buena parte cae en corazones alborotados, en donde germinan y crecen toda clase de vicios y pecados; en corazones cristianos de deseo y de palabra pero no de operación, sepulcros blanqueados, y como esas espinas y abrojos del vicio crecen y lo absorven por completo todo en el hombre, esta semilla de la divina palabra, crece ridícula, anémica, raquítica y pronto es sofocada y absorvida por las espinas y malas hierbas de las pasiones en plena libertad o libertinaje; por fin, también encuentra esta sencilla tierra bien preparada, con excelente labor, con buen nitrato de temor de Dios, y aquí germina potente, y se desarrolla en plena lozanía y rinde abundante fruto; el ciento por uno.

Como consecuencia práctica de este evangelio-parábola, hemos de prepararnos remota y próximamente a oir bién la palabra divina; el sacerdote en el púlpito habla en nombre de Dios y Dios es el que dirige su lengua. Desgraciados seremos si al oir la palabra divina, queremos escuchar más al filósofo o teólogo o literato que al obrero evangélico. Desgraciados si cerramos nuestra inteligencia a la exposición de la doctrina que nos haga; desgraciados, si como los fariseos cuando escuchaban a Jesucristo, oimos al sacerdote para tratar de aprisionarlo en alguna deficiencia; no como buena tierra; sino camino pasajero o pedregal hollando o pasiones desatadas.

CATECISMO

CONFIRMACIÒN

(Continuación)

La confirmación es un sacramento por el que se nos dá el Espíritu Santo, con toda la plenitud de sus dones y se nos hace perfectos cristianos. Asi como el bautismo, nos dá la vida de la gracia, así la confirmación nos la robustece, nos hace fuertes, atlétas, nos transforma en valientes soldados de Cristo. Es decir, confiere una fuerza enteramente viril, sea para creer, para profesar la fé con actos exteriores, sin temor al ridículo qué dirán. La confirmación sigue al bautismo y es como un complemento y perfeccionamiento de este sacramento.

En los primitivos tiempos de la Iglesia, se solía administrar la Confirmación inmediatamente después del bautismo, cuando, como es natural, era el Obispo el bautizante; hoy el sacramento de la Confirmación se administra cuando los Prelados hace la Santa Visita Pastoral a las parroquias, que de ordinario suele ser cada nueve años.

La confirmación como ya hemos indicado confie-

CENTRO DE ESTUDIOS RIOJANOS
BIBLIOTECA

re al confirmado plenitud de gracias con las que pueda hacer frente a las tentaciones y prodigios contra la fé. Así mismo imprime carácter: es decir, pone en el confirmado, como una especie de sello, señal indeleble, que ha de permanecer hasta después de la muerte.

Confiere además un aumento de gracia santificante. pues podemos decir que en la confirmación se dá el Espíritu Santo de modo excelentísimo, juntamente con todos sus dones de sábiduría, entendimiento, consejo, fortaleza, ciencia, piedad y temor de Dios.

Este Sacramento se administra ungiendo al confirmado, lo que ya indica que se le prepara para la lucha y para la misma se fortalece.

Esta unción es de oleo con bálsamo; que significan la blancura y la fragancia de la Santidad que se le dá.

La unción se hace en la frente, en forma de cruz; la parte más noble del cuerpo, para indicar que ha de llevar al descubierto la fé de Cristo.

(Continuará).

Sección de Historia Sagrada

JOSUÉ

(Continuación)

Tan pronto como los pueblos de los Amorreos se enteraron de que los israelitas habían pasado a pie enjuto el Mediterraneo, comenzaron a temblar y desmayaron.

Mas antes de que la lucha comenzase, mandó Dios a Josué que restableciese la circuncisión entre los israelitas y después de efectuada esta simbólica y solemne ceremonia se acercaron a los muros de Jericó, que era la primera ciudad que habían de tomar. Se preparaba una lucha al parecer terrible; los habitantes de Jericó cerraron la ciudad y estaban bien pertrechados y dispuestos pera repeler el asedio; pero cuando Dios ayuda de nada sirven las más gruesas y altas murallas. El mismo Dios, dió a Josué el órden del asedio a la plaza; darían los israelitas la vuelta a la ciudad, una vez al día por espacio de seis; al séptimo día los sacerdotes tomarían siete trompetas e irían delante del Area y en esta forma habían de dar siete vueltas a la ciudad, tocando las trompetas, acompañados de griterio y algazara del pueblo.

Así se hizo, y al terminar la última vuelta cayeron las murallas y subiendo cada cual por la parte que tenía delante de sí, se apoderaron de toda la ciudad y pasaron a cuchillo a todos cuantos en ella había; pero respetaron la casa de Rahab, aquella mujer que había ayudado a los exploradores de Jesué, y respetaron también a sus padres, hermanos, y todos los muebles y alhajas que tenía y aun a toda su parentela y se aposentaron con los israelitas.

Josué mandó arrasar la ciudad y después de haberlo hecho fulminó esta imprecación. ¡Maldito sea del Señor, quien levantare y reedificare la ciudad de Jericó; así ha sucedido; no se volvió a reedificar la ciudad.

(Continuará)

Para las señoritas

¿Quieres que los hombres te busquen para distraerse y al fin burlarse de tí? Pues, pintate, polvoreate, fuma, date a los paseos, a los bailes, viste muy extremadamente, enseña mas que tapa, muestrate masculina y despreocupada. Llegarás así a los treinta años y ¿qué? el mirlo blanco no ha llegado.

¿Quieres que los hombres te busquen para su esposa? Sé mujer de tu casa. Viste a la moda, pero no extremada; oculta más que enseña. Puedes ir a cines y teatros que de antemano sepas que son morales. Practica la religión y no aspires a ser igual al hombre, sino a ser la digna y cabal compañera del hombre. Muy pronto si no llega el mirlo blanco, llegarán muchos negros y tendrás donde elegir. Haz la prueba.

Las bestias no rezan

Un día de feria fué un pueblerino a comer a la posada y antes de comenzar, sin respetos humanos, hizo la señal de la cruz y masculló entre dientes una breve plegaria.

Unos viajantes de comercio, que comían en una mesa contigua, soltaron la carcajada, como para ridiculizar al buen creyente y uno de ellos que se tenía por muy agudo le preguntó:

—Dígame amigo; ¿es que en su casa rezan todos antes de ponerse a comer?

—Todos no, replicó el pueblerino; los cerdos en cuanto ven la artesa hunden en ella el hocico, sin mirar siquiera quien se la ha puesto.

Con una vez basta

A la mujer no se le ha de pegar nunca.... a menos que con insistencia, con sus hechos, os lo pida. Entonces, hay quedar recio y rápido. Si practicais bien esta operación quirúrgica es seguro que no volverá a pediros la de por vida.

Que una jovencita sencilla, cándida como una paloma, dulce como la miel se os transforma al día siguiente de casados en un mango de rosa de espinas, displicente, perezosa, desordenada, glotona, gastadora..... Pues bien. Surge este dilema. O se le consiente, perdiéndose la propiedad y los hijos, o se le aplica el palo santo por todos sus salientes de

BIBLIOTECA

sordenados, con entereza, hasta que se ponga rectilínea, tal como se presentaba cuando era vuestra prometida. Os aborrecerá por un tiempo; sereis el peor de los hombres y pésimo de los maridos; pero después os bendecirá y buscará aquel santo leño que la trajo al buen camino, conservándolo y venerándolo como la más santa reliquia.

DE LA MANDUCA

Natilla dorada

Se cuece en una cacerola medio litro de leche con un tronquito de vainilla; cuando arranque a cocer se le mezclan cinco cucharadas de maizena, disuelta antes en un poco de leche fría; se cuece todo durante 8 minutos, añadiendo medio cuarto de kilogramos de azucar y dos yemas de huevo y media cucharada de mantequilla.

Una vez cocida, se quita la vainilla y se vierte la crema en una fuente y se deja enfriar. Cúbrase con azúcar y se quema la superficie con una pala candente. Puede adornarse con bizcochitos.

Es un postre delicioso y sumamente sencillo y agradable.

NOTICIARIO

Grata noticia

Hace unos días tuvimos el gusto de saludar al ilustre y amante albeldense don Daniel Trevijano, acompañado de don Pepe Eizaga. El motivo de su visita fué el inspeccionar de visu, el nacimiento de la fuente de esta villa, para efectuar las mejoras que el caritativo y altruista don Daniel, desea llevar a la práctica.

Como aún no sabemos fijamente todo el alcance del proyecto, no podemos dar datos concretos, limitándonos a anunciar tan grata nueva y prometiendo hacerlo tan pronto lo sepamos. Sabemos que se tomaron los siguientes datos: Distancia del nacimiento de la fuente, hasta el montecillo en que se piensa hacer el embalse 600 metros con 17 metros de desnivel; desde aquí hasta la plaza la distancia es de 1.100 metros.

La tubería de conducción, bien hasta la plaza, bien hasta el comienzo del alcantarillado por las calles ha de ser según nuestros informes de hierro. desde luego hay suficiente cantidad de agua, para las necesidades de la villa, pues se calcula que una vez recogida la que hoy se escapa ascenderá a unos 80 a 90 litros por minuto. En la actualidad con todas las deficiencias de tubería vieja y rota y mala conducción, el caño 1.° dá 8 litros en 20 segundo; el 2.°, 8 litros en 34 segundos; el 3.°, 8 en 25 y el 4.°, 8 en 53 segundos; en total 60 litros por minuto.

Agreguemos la presión que ha de tener, pues desde el depósito hasta el pueblo, es tal el desnivel, que bajará con la fuerza y rapidéz de una bala de cañón.

HOJA PARROQUIAL se congratula de poder adelantar esta noticia, dando las gracias al generoso don Daniel Trevijano, por el cariño que ha puesto en esta obra y que no dudamos llevará a la práctica como él sabe hacerlo.

Fallecimiento

Víctima de rápida enfermedad ha fallecido en su residencia habitual, Valladolid, don Bautista Manero. hermano de nuestros distinguidos amigos don Leopoldo, Coadjutor de Cenicero y de doña Candelas Manero. A pesar de trasladarse en el primer tren a Valladolid su hermana doña Candelas, no logró ver con vida a su hermano, quedando consolada, así como su familia por su muerte cristiana y ejemplar.

Acompañamos muy de veras a tan distinguida familia en su justa pena y rogamos una oración por el alma del finado.

Mejorado

De su grave enfermedad de apendicitis, el simpático joven Angel Lázaro, hijo de don Julián Lázaro y doña Cecilia.

Mucho nos alegramos de esta mejoría.

Bulas

Se ha hecho en la parroquia la promulgación de la Santa Bula de la Cruzada; en casa del señor párroco, pueden recoger estos sumarios nuestros feligreses.

Aniversario

El lunes tuvo lugar en nuestra parroquia el aniversario de la que en vida fué Juana Ochagavía; el acto se vió muy concurrido; de nuevo suplicamos una oración por el eterno descanso de su alma.

Operado

Hemos saludado ya respuesto de la operación que sufriera, el honrado convecino don Ricardo Cámara.

Amonestaciones

En nuestra parroquia las de los simpáticos y acomodados jóvenes Pedro Ochagavía y Benita Martinez Ruiz.

Bodas

En Villa Mayor (Oviedo), han contraido matrimonial enlace, nuestro buen amigo M[illegible]

INSTITUTO DE ESTUDIOS RIOJANOS
BIBLIOTECA